

**PROSPEKT INFORMACYJNY**

**PEKAO PPK**

**SPECJALISTYCZNY FUNDUSZ INWESTYCYJNY OTWARTY**

zwany dalej „Funduszem”

**Nazwa skrócona Funduszu:**

Pekao PPK SFIO

**Poprzednie nazwy Funduszu:**

*Nie dotyczy*

**Subfundusze:**

- 1) Pekao PPK 2020 Spokojne Jutro
- 2) Pekao PPK 2025
- 3) Pekao PPK 2030
- 4) Pekao PPK 2035
- 5) Pekao PPK 2040
- 6) Pekao PPK 2045
- 7) Pekao PPK 2050
- 8) Pekao PPK 2055
- 9) Pekao PPK 2060
- 10) Pekao PPK 2065

**Firma i siedziba towarzystwa funduszy inwestycyjnych, będącego organem Funduszu**

Pekao Towarzystwo Funduszy Inwestycyjnych S.A., z siedzibą w Warszawie, zwane dalej „Towarzystwem”.

Adres głównej strony internetowej Towarzystwa: [www.pekaotfi.pl](http://www.pekaotfi.pl)

**Data i miejsce sporządzenia Prospektu:**

17 maja 2019 r., Warszawa

**Data sporządzenia ostatniego tekstu jednolitego Prospektu:**

14 kwietnia 2021 r.

**Daty kolejnych aktualizacji ostatniego tekstu jednolitego Prospektu:**

*Nie dotyczy*

**Rozdział I**  
**Osoby odpowiedzialne za informacje zawarte w Prospekcie**

1. **Firma, siedziba Towarzystwa**  
Pekao Towarzystwo Funduszy Inwestycyjnych Spółka Akcyjna z siedzibą w Warszawie.
2. **Osoby fizyczne działające w imieniu Towarzystwa, odpowiedzialne za informacje zawarte w Prospekcie**  
Jacek Janiuk – Prezes Zarządu Towarzystwa  
Jacek Babiński – Wiceprezes Zarządu Towarzystwa  
Mateusz Kowalski – Wiceprezes Zarządu Towarzystwa  
**Informacje zawarte w Prospekcie są prawdziwe i rzetelne oraz nie pomijają żadnych faktów ani okoliczności, których ujawnienie w Prospekcie jest wymagane przepisami Ustawy i Rozporządzenia, a także wedle naszej najlepszej wiedzy nie istnieją, poza ujawnionymi w Prospekcie, okoliczności, które mogłyby wywrzeć znaczący wpływ na sytuację prawną, majątkową i finansową Funduszu.**

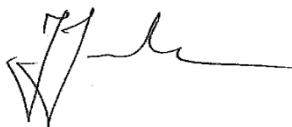

.....  
**Jacek Janiuk**  
Prezes Zarządu



.....  
**Jacek Babiński**  
Wiceprezes Zarządu



.....  
**Mateusz Kowalski**  
Wiceprezes Zarządu

**Rozdział II**

**Dane o towarzystwie funduszy inwestycyjnych**

1. **Firma, kraj siedziby, siedziba i adres Towarzystwa wraz z numerami telekomunikacyjnymi, adresem głównej strony internetowej i adresem poczty elektronicznej**  
**Pekao Towarzystwo Funduszy Inwestycyjnych Spółka Akcyjna z siedzibą w Warszawie**  
ul. Marynarska 15, 02-674 Warszawa, Polska  
telefon: (+48) 22 640 40 00, faks: (+48) 22 640 40 05  
[www.pekaotfi.pl](http://www.pekaotfi.pl)  
e-mail: [fundusz@pekaotfi.pl](mailto:fundusz@pekaotfi.pl)
2. **Data zezwolenia na wykonywanie działalności przez Towarzystwo**  
Towarzystwo prowadzi działalność na podstawie zezwolenia udzielonego przez Komisję Papierów Wartościowych i Giełd (obecnie Komisja Nadzoru Finansowego) z dnia 9 maja 1996 r. o nr. KPW-4077-1/96-4814.  
(W dniu 3 lipca 2001 r. nastąpiło połączenie Pekao Towarzystwa Funduszy Inwestycyjnych S.A. z Pioneer Pierwszym Polskim Towarzystwem Funduszy Inwestycyjnych S.A. posiadającym zezwolenie udzielone w decyzji z dnia 28 lutego 1992 r., nr FP/1/92. W dniu 15 lutego 2018 r. nastąpiła zmiana firmy spółki na Pekao Towarzystwo Funduszy Inwestycyjnych S.A.)
3. **Oznaczenie sądu rejestrowego i numer, pod którym Towarzystwo jest zarejestrowane**  
Sąd Rejonowy dla m. st. Warszawy w Warszawie, XIII Wydział Gospodarczy Krajowego Rejestru Sądowego KRS 0000016956.
4. **Wysokość kapitału własnego Towarzystwa, w tym wysokość składników kapitału własnego na ostatni dzień bilansowy**

Kapitał własny Pekao TFI S.A.	na dzień	31.12.2019 r.
Kapitał podstawowy .....		50 504 000,00 zł
Kapitał zapasowy .....		16 834 666,67 zł
Kapitał z aktualizacji wyceny .....		141 596,91 zł
Kapitał rezerwowy z rozliczenia zorganizowanej części przedsiębiorstwa.....		(11 242 755,59) zł
Zysk netto .....		125 228 580,93 zł
Kapitał własny razem.....		181 466 088,92 zł

5. **Informacja o opłaceniu kapitału zakładowego Towarzystwa**  
Kapitał zakładowy Towarzystwa został opłacony w całości.
6. **Firma i siedziba podmiotu dominującego wobec Towarzystwa ze wskazaniem cech dominacji oraz firma**

**i siedziba akcjonariuszy Towarzystwa wraz z liczbą głosów na walnym zgromadzeniu, jeżeli akcjonariusz posiada co najmniej 5% ogólnej liczby głosów na walnym zgromadzeniu**

Jedynym akcjonariuszem Towarzystwa (100% akcji) jest Pekao Investment Management S.A. z siedzibą w Warszawie, ul. Marynarska 15, 02-674 Warszawa, Polska. Pekao Investment Management S.A. ma prawo do 100% głosów na walnym zgromadzeniu Towarzystwa.

## **7. Imiona i nazwiska**

### **7.1 Zarząd Towarzystwa**

Jacek Janiuk ..... – Prezes Zarządu  
Jacek Babiński ..... – Wiceprezes Zarządu  
Mateusz Kowalski ..... – Wiceprezes Zarządu

### **7.2. Rada Nadzorcza Towarzystwa**

Mariusz Jelonek ..... – Przewodniczący Rady Nadzorczej  
Rafał Litwińczuk ..... – Wiceprzewodniczący Rady Nadzorczej  
Dominika Latusek-Jurczak  
Bartosz Ostachowski  
Karolina Laurentowska-Perez

### **7.3. Osoby fizyczne odpowiedzialne w Towarzystwie za zarządzanie Funduszem z wydzielonymi Subfunduszami**

**Jacek Babiński:** odpowiedzialny za Pion Zarządzania Aktywami

#### **Dariusz Kędziora:**

Subfundusz Pekao PPK 2020 Spokojne Jutro (część dłużna – inwestycje bezpośrednie)  
Subfundusz Pekao PPK 2025 (część dłużna – inwestycje bezpośrednie)  
Subfundusz Pekao PPK 2030 (część dłużna – inwestycje bezpośrednie)  
Subfundusz Pekao PPK 2035 (część dłużna – inwestycje bezpośrednie)  
Subfundusz Pekao PPK 2040 (część dłużna – inwestycje bezpośrednie)  
Subfundusz Pekao PPK 2045 (część dłużna – inwestycje bezpośrednie)  
Subfundusz Pekao PPK 2050 (część dłużna – inwestycje bezpośrednie)  
Subfundusz Pekao PPK 2055 (część dłużna – inwestycje bezpośrednie)  
Subfundusz Pekao PPK 2060 (część dłużna – inwestycje bezpośrednie)  
Subfundusz Pekao PPK 2065 (część dłużna – inwestycje bezpośrednie)

#### **Radosław Cholewiński:**

Subfundusz Pekao PPK 2020 Spokojne Jutro (część dłużna – inwestycje bezpośrednie)  
Subfundusz Pekao PPK 2025 (część dłużna – inwestycje bezpośrednie)  
Subfundusz Pekao PPK 2030 (część dłużna – inwestycje bezpośrednie)  
Subfundusz Pekao PPK 2035 (część dłużna – inwestycje bezpośrednie)  
Subfundusz Pekao PPK 2040 (część dłużna – inwestycje bezpośrednie)  
Subfundusz Pekao PPK 2045 (część dłużna – inwestycje bezpośrednie)  
Subfundusz Pekao PPK 2050 (część dłużna – inwestycje bezpośrednie)  
Subfundusz Pekao PPK 2055 (część dłużna – inwestycje bezpośrednie)  
Subfundusz Pekao PPK 2060 (część dłużna – inwestycje bezpośrednie)  
Subfundusz Pekao PPK 2065 (część dłużna – inwestycje bezpośrednie)

#### **Łukasz Tokarski:**

Subfundusz Pekao PPK 2020 Spokojne Jutro (część dłużna – inwestycje bezpośrednie)  
Subfundusz Pekao PPK 2025 (część dłużna – inwestycje bezpośrednie)  
Subfundusz Pekao PPK 2030 (część dłużna – inwestycje bezpośrednie)  
Subfundusz Pekao PPK 2035 (część dłużna – inwestycje bezpośrednie)  
Subfundusz Pekao PPK 2040 (część dłużna – inwestycje bezpośrednie)  
Subfundusz Pekao PPK 2045 (część dłużna – inwestycje bezpośrednie)  
Subfundusz Pekao PPK 2050 (część dłużna – inwestycje bezpośrednie)  
Subfundusz Pekao PPK 2055 (część dłużna – inwestycje bezpośrednie)  
Subfundusz Pekao PPK 2060 (część dłużna – inwestycje bezpośrednie)  
Subfundusz Pekao PPK 2065 (część dłużna – inwestycje bezpośrednie)

**Piotr Salata:**

Subfundusz Pekao PPK 2025 (część akcyjna – inwestycje bezpośrednie)  
Subfundusz Pekao PPK 2030 (część akcyjna – inwestycje bezpośrednie)  
Subfundusz Pekao PPK 2035 (część akcyjna – inwestycje bezpośrednie)  
Subfundusz Pekao PPK 2040 (część akcyjna – inwestycje bezpośrednie)  
Subfundusz Pekao PPK 2045 (część akcyjna – inwestycje bezpośrednie)  
Subfundusz Pekao PPK 2050 (część akcyjna – inwestycje bezpośrednie)  
Subfundusz Pekao PPK 2055 (część akcyjna – inwestycje bezpośrednie)  
Subfundusz Pekao PPK 2060 (część akcyjna – inwestycje bezpośrednie)  
Subfundusz Pekao PPK 2065 (część akcyjna – inwestycje bezpośrednie)

**Karol Ciuk:**

Subfundusz Pekao PPK 2020 Spokojne Jutro (część funduszowa – inwestycje pośrednie)  
Subfundusz Pekao PPK 2025 (część funduszowa – inwestycje pośrednie)  
Subfundusz Pekao PPK 2030 (część funduszowa – inwestycje pośrednie)  
Subfundusz Pekao PPK 2035 (część funduszowa – inwestycje pośrednie)  
Subfundusz Pekao PPK 2040 (część funduszowa – inwestycje pośrednie)  
Subfundusz Pekao PPK 2045 (część funduszowa – inwestycje pośrednie)  
Subfundusz Pekao PPK 2050 (część funduszowa – inwestycje pośrednie)  
Subfundusz Pekao PPK 2055 (część funduszowa – inwestycje pośrednie)  
Subfundusz Pekao PPK 2060 (część funduszowa – inwestycje pośrednie)  
Subfundusz Pekao PPK 2065 (część funduszowa – inwestycje pośrednie)

**Andrzej Kubacki:**

Subfundusz Pekao PPK 2025 (część akcyjna – inwestycje bezpośrednie)  
Subfundusz Pekao PPK 2030 (część akcyjna – inwestycje bezpośrednie)  
Subfundusz Pekao PPK 2035 (część akcyjna – inwestycje bezpośrednie)  
Subfundusz Pekao PPK 2040 (część akcyjna – inwestycje bezpośrednie)  
Subfundusz Pekao PPK 2045 (część akcyjna – inwestycje bezpośrednie)  
Subfundusz Pekao PPK 2050 (część akcyjna – inwestycje bezpośrednie)  
Subfundusz Pekao PPK 2055 (część akcyjna – inwestycje bezpośrednie)  
Subfundusz Pekao PPK 2060 (część akcyjna – inwestycje bezpośrednie)  
Subfundusz Pekao PPK 2065 (część akcyjna – inwestycje bezpośrednie)

**Piotr Stopiński:**

Subfundusz Pekao PPK 2025 (część akcyjna – inwestycje bezpośrednie)  
Subfundusz Pekao PPK 2030 (część akcyjna – inwestycje bezpośrednie)  
Subfundusz Pekao PPK 2035 (część akcyjna – inwestycje bezpośrednie)  
Subfundusz Pekao PPK 2040 (część akcyjna – inwestycje bezpośrednie)  
Subfundusz Pekao PPK 2045 (część akcyjna – inwestycje bezpośrednie)  
Subfundusz Pekao PPK 2050 (część akcyjna – inwestycje bezpośrednie)  
Subfundusz Pekao PPK 2055 (część akcyjna – inwestycje bezpośrednie)  
Subfundusz Pekao PPK 2060 (część akcyjna – inwestycje bezpośrednie)  
Subfundusz Pekao PPK 2065 (część akcyjna – inwestycje bezpośrednie)

**8. Informacje o pełnionych przez osoby wymienione w pkt 7. funkcjach poza Towarzystwem, jeżeli ta okoliczność może mieć znaczenie dla sytuacji Uczestników****8.1. Zarząd****8.1.1. Jacek Janiuk**

Członek Rady Izby Zarządzających Funduszami i Aktywami.

**8.1.2. Mateusz Kowalski**

Członek Rady Nadzorczej Zagłębia Lubin S.A., Członek Rady Nadzorczej PKP Intercity Remtrak sp. z o.o.

**8.2. Rada Nadzorcza****8.2.1. Mariusz Jelonek – Przewodniczący**

Doradca Podatkowy, Członek Krajowej Rady Doradców Podatkowych.

**8.2.2. Rafał Litwińczuk – Wiceprzewodniczący**

Członek Zarządu, Pekao Bank Hipoteczny S.A.

**8.2.3. Dominika Latusek-Jurczak**

Profesor nadzwyczajny dr hab., Katedra Zarządzania, Zakład Zarządzania, Akademia Leona Koźmińskiego w Warszawie. Członek Rady Narodowego Centrum Badań i Rozwoju oraz Rady Nadzorczej Międzynarodowej Szkoły Zarządzania.

**8.2.4. Karolina Laurentowska-Perez**

Członek Rady Nadzorczej Zarządu Morskich Portów Szczecin i Świnoujście S.A. w Szczecinie, Przewodnicząca Rady Nadzorczej Polskie Gospodarstwa Rolne S.A. w Poznaniu, Radca Prawny Compliance Officer w Laurentowska-Perez Legal Advisers § Compliance Kancelaria Prawna Karolina Laurentowska-Perez z siedzibą w Poznaniu.

**9. Nazwy innych funduszy inwestycyjnych zarządzanych przez Towarzystwo**

**9.1.** Pekao Obligacji – Dynamiczna Alokacja Fundusz Inwestycyjny Otwarty

**9.2.** Pekao Funduszy Globalnych Specjalistyczny Fundusz Inwestycyjny Otwarty – fundusz inwestycyjny z wydzielonymi subfunduszami:

- 9.2.1. Pekao Dochodu i Wzrostu Rynku Chińskiego
- 9.2.2. Pekao Dochodu i Wzrostu Regionu Pacyfiku
- 9.2.3. Pekao Akcji Rynków Dalekiego Wschodu
- 9.2.4. Pekao Akcji Małych i Średnich Spółek Rynków Rozwiniętych
- 9.2.5. Pekao Akcji Rynków Wschodzących
- 9.2.6. Pekao Obligacji Strategicznych
- 9.2.7. Pekao Alternatywny – Absolutnej Stopy Zwrotu
- 9.2.8. Pekao Surowców i Energii
- 9.2.9. Pekao Spokojna Inwestycja
- 9.2.10. Pekao Wzrostu i Dochodu Rynku Europejskiego
- 9.2.11. Pekao Wzrostu i Dochodu Rynku Amerykańskiego
- 9.2.12. Pekao Alternatywny – Globalnego Dochodu
- 9.2.13. Pekao Dochodu USD
- 9.2.14. Pekao Obligacji i Dochodu
- 9.2.15. Pekao Obligacji Samorządowych
- 9.2.16. Pekao Bazowy 15 Obligacji Wysokodochodowych
- 9.2.17. Pekao Alternatywny Dynamiczny Absolutnej Stopy Zwrotu

**9.3.** Pekao Strategie Funduszowe Specjalistyczny Fundusz Inwestycyjny Otwarty – fundusz inwestycyjny z wydzielonymi subfunduszami:

- 9.3.1. Pekao Strategii Globalnej – konserwatywny
- 9.3.2. Pekao Strategii Globalnej
- 9.3.3. Pekao Strategii Globalnej – dynamiczny
- 9.3.4. Pekao Zmiennej Alokacji
- 9.3.5. Pekao Zmiennej Alokacji Rynku Amerykańskiego
- 9.3.6. Pekao Kompas

**9.4.** Pekao Fundusz Inwestycyjny Otwarty – fundusz inwestycyjny z wydzielonymi subfunduszami:

- 9.4.1. Pekao Obligacji – Dynamiczna Alokacja 2
- 9.4.2. Pekao Bazowy 15 Dywidendowy
- 9.4.3. Pekao Dynamicznych Spółek
- 9.4.4. Pekao Akcji – Aktywna Selekcja
- 9.4.5. Pekao Konserwatywny
- 9.4.6. Pekao Konserwatywny Plus
- 9.4.7. Pekao Obligacji Plus
- 9.4.8. Pekao Stabilnego Wzrostu
- 9.4.9. Pekao Zrównoważony
- 9.4.10. Pekao Akcji Polskich
- 9.4.11. Pekao Małych i Średnich Spółek Rynku Polskiego
- 9.4.12. Pekao Megatrendy

**9.5.** Pekao Walutowy Fundusz Inwestycyjny Otwarty – fundusz inwestycyjny z wydzielonymi subfunduszami:

- 9.5.1. Pekao Obligacji Europejskich Plus
- 9.5.2. Pekao Akcji Europejskich
- 9.5.3. Pekao Obligacji Dolarowych Plus
- 9.5.4. Pekao Zrównoważony Rynku Amerykańskiego

**10.** Towarzystwo, na podstawie Art. 47a Ustawy, opracowało i wdrożyło politykę wynagrodzeń ustanawiającą zasady wynagradzania osób, do których zadań należą czynności istotnie wpływające na profil ryzyka Towarzystwa lub zarządzanych funduszy inwestycyjnych. Polityka ta obejmuje członków zarządu Towarzystwa, osoby podejmujące decyzje dotyczące portfela inwestycyjnego Funduszu, osoby sprawujące funkcje z zakresu zarządzania ryzykiem, osoby wykonujące czynności nadzoru zgodności działalności Towarzystwa z prawem. Polityka wynagrodzeń

wskazuje krąg osób objętych tą polityką, definiuje zasady określania, przydzielenia i wypłaty składników wynagrodzenia zmiennego zależnego od wyników dla pracowników objętych tą polityką, określa sposoby powoływania organów odpowiedzialnych za jej wdrożenie i prowadzenie oraz nadawania im kompetencji i wyznaczania zadań, a także opisuje zasady przeprowadzania okresowych przeglądów tej polityki. Polityka wynagrodzeń dla osób, do których zadań należą czynności istotnie wpływające na profil ryzyka Towarzystwa i zarządzanych funduszy w Pekao TFI S.A. oraz imiona i nazwiska oraz funkcje osób odpowiedzialnych za przyznawanie wynagrodzeń, w tym skład komitetu wynagrodzeń, dostępna jest na stronie internetowej Towarzystwa: [www.pekaotfi.pl](http://www.pekaotfi.pl).

**10.1.** W związku z art. 219 ust. 1a Ustawy Towarzystwo dołącza do rocznego sprawozdania finansowego Funduszu informacje na temat wynagrodzeń w Towarzystwie.

### **Rozdział III. Dane o Funduszu** **Część A – Informacje wspólne dla wszystkich Subfunduszy**

**1. Data zezwolenia na utworzenie Funduszu**

Nie dotyczy

**2. Data i numer wpisu Funduszu do rejestru funduszy inwestycyjnych**

Fundusz został wpisany do rejestru funduszy inwestycyjnych prowadzonego przez Sąd Okręgowy w Warszawie w dniu 13 maja 2019 roku pod numerem RFI 1647.

**3. Charakterystyka Jednostek Uczestnictwa zbywanych przez Fundusz w ramach wszystkich Subfunduszy**

W ramach wszystkich Subfunduszy Fundusz zbywa i odkupuje Jednostki Uczestnictwa bez określenia ich kategorii. Fundusz zbywa Jednostki Uczestnictwa Subfunduszy wyłącznie za wpłaty podstawowe, wpłaty dodatkowe, wpłaty powitalne, dopłaty roczne, na podstawie przyjętej wypłaty transferowej lub zamiany, o których mowa w Ustawie PPK, lub za środki przekazane przez likwidatora, o których mowa w art. 87 ust. 21 tej Ustawy PPK.

Przy zbywaniu Jednostek Uczestnictwa Fundusz nie pobiera opłat.

Jednostki Uczestnictwa nie mogą być zbywane przez Uczestników na rzecz osób trzecich;

Jednostki Uczestnictwa podlegają dziedziczeniu;

Jednostki Uczestnictwa nie mogą być przedmiotem zastawu.

Jednostki Uczestnictwa nie podlegają egzekucji sądowej ani administracyjnej. Ograniczenia te nie mają zastosowania do egzekucji mającej na celu zaspokojenie roszczeń alimentacyjnych, w tym należności budżetu państwa powstałych z tytułu świadczeń wypłaconych w przypadku bezskuteczności egzekucji alimentów.

**4. Prawa Uczestników Funduszu**

W trybie i na warunkach określonych w Prospekcie, Statucie Funduszu, Ustawie i Ustawie PPK Fundusz jest zobowiązany zbyć Uczestnikowi Jednostki Uczestnictwa w danym Subfunduszu po dokonaniu na jego rzecz wpłaty na te jednostki oraz odkupić Jednostki Uczestnictwa po złożeniu odpowiedniej dyspozycji przewidzianej Ustawą PPK. Ponadto, na zasadach określonych w Prospekcie, Statucie Funduszu, Ustawie i Ustawie PPK, Uczestnikowi przysługują następujące prawa:

4.1. uzyskania środków pieniężnych należnych z tytułu odkupienia Jednostek Uczestnictwa przez Fundusz;

4.2. otrzymania środków pieniężnych ze zbycia Aktywów Subfunduszu w przypadku jego likwidacji;

4.3. otrzymania pisemnego potwierdzenia dokonania czynności zbycia lub odkupienia Jednostek Uczestnictwa na żądanie Uczestnika;

4.4. składania Funduszowi dyspozycji określonych w Ustawie PPK, w szczególności:

- wskazywania i zmiany osób uprawnionych do odbioru środków zgromadzonych w PPK po jego śmierci,
- składania wniosku o realokację środków zgromadzonych w PPK poprzez dokonanie odpowiedniej zamiany Jednostek Uczestnictwa jednego Subfunduszu na Jednostki Uczestnictwa innego Subfunduszu,
- składania wniosku o nabywanie na jego rzecz Jednostek Uczestnictwa w innym Subfunduszu niż Subfundusz właściwy dla jego wieku, zgodnie z Ustawą PPK,
- składania wniosku o dokonanie zwrotu, wypłaty transferowej lub wypłaty (w tym wypłaty w związku z poważnym zachorowaniem Uczestnika, jego małżonka lub dziecka, wypłaty środków w celu pokrycia wkładu własnego, a także wypłaty w ramach świadczenia małżeńskiego)

na zasadach określonych w Ustawie PPK i Umowie o prowadzenie PPK;

4.5. ustanawiania pełnomocników do składania oświadczeń woli związanych z uczestnictwem w Subfunduszu;

4.6. wyrażania zgody na przesyłanie przez Pekao Towarzystwo Funduszy Inwestycyjnych S.A. z siedzibą w Warszawie, ul. Marynarska 15, 02-674 Warszawa, informacji handlowej, w rozumieniu art. 9 ustawy z dnia 18 lipca 2002 r. o świadczeniu usług drogą elektroniczną (Dz.U. z 2019 r. poz. 123), w szczególności na udostępniony przez Uczestnika adres e-mail, w tym dla celów marketingu bezpośredniego, zgodnie z art. 172 ust. 1 ustawy z dnia 16 lipca 2004 r. Prawo telekomunikacyjne (Dz.U. z 2018 r. poz. 1954 ze zm.), za pośrednictwem telekomunikacyjnych urządzeń końcowych, m.in. telefonów, smartfonów, tabletek,

- laptopów, komputerów i innych urządzeń podłączonych do sieci telekomunikacyjnej oraz przy użyciu automatycznych systemów wywołujących wykorzystywanych do masowego wysyłania wiadomości, dotyczącej funduszy inwestycyjnych, w tym wyspecjalizowanych programów inwestycyjnych;
- 4.7. wyrażania zgody na przesyłanie przez Bank Pekao S.A. z siedzibą w Warszawie, ul. Grzybowska 53/57, 00-950 Warszawa, informacji handlowej, w rozumieniu art. 9 ustawy z dnia 18 lipca 2002 r. o świadczeniu usług drogą elektroniczną (Dz.U. z 2019 r. poz. 123), w szczególności na udostępniony przez Uczestnika adres e-mail, w tym dla celów marketingu bezpośredniego, zgodnie z art. 172 ust. 1 ustawy z dnia 16 lipca 2004 r. Prawo telekomunikacyjne (Dz.U. z 2018 r. poz. 1954 ze zm.), za pośrednictwem telekomunikacyjnych urządzeń końcowych, m.in. telefonów, smartfonów, tabletów, laptopów, komputerów i innych urządzeń podłączonych do sieci telekomunikacyjnej oraz przy użyciu automatycznych systemów wywołujących wykorzystywanych do masowego wysyłania wiadomości, dotyczącej oferty Banku Pekao S.A.;
  - 4.8. wyrażania zgody na udostępnienie Bankowi Pekao S.A. danych dotyczących uczestnictwa w PPK w celu prezentowania ich w serwisie internetowym Pekao24;
  - 4.9. dostępu do treści swoich danych osobowych, ich poprawiania, sprostowania, usunięcia, ograniczenia przetwarzania, prawo do przeniesienia danych, o ile jest to technicznie możliwe i wykonalne w myśl powszechnie obowiązujących przepisów prawa, a także prawo wniesienia sprzeciwu w dowolnym momencie bez wpływu na zgodność z prawem przetwarzania oraz prawo wniesienia sprzeciwu wobec przetwarzania danych osobowych do celu marketingu bezpośredniego, w tym profilowania, w zakresie, w jakim przetwarzanie jest związane z marketingiem bezpośrednim;
  - 4.10. dostępu, przy nabywaniu Jednostek Uczestnictwa, do Kluczowych Informacji dla Inwestorów oraz Informacji dla klienta alternatywnego funduszu inwestycyjnego, rocznego i półrocznego połączonego sprawozdania finansowego Funduszu wraz ze sprawozdaniami jednostkowymi Subfunduszy oraz Prospektu wraz z aktualnymi informacjami o zmianach w Prospekcie;
  - 4.11. żądania doręczenia bezpłatnie rocznego i półrocznego połączonego sprawozdania finansowego Funduszu wraz ze sprawozdaniami jednostkowymi Subfunduszy oraz Prospektu wraz z aktualnymi informacjami o zmianach w Prospekcie oraz Kluczowych Informacji dla Inwestorów i Informacji dla klienta alternatywnego funduszu inwestycyjnego wraz z aktualnymi informacjami o zmianach w tych Informacjach;
  - 4.12. anulowania dyspozycji skutkującej nabyciem Jednostek Uczestnictwa, która nie została zrealizowana przez Fundusz z powodu zawieszenia zbywania Jednostek Uczestnictwa;
  - 4.13. anulowania dyspozycji skutkującej odkupieniem Jednostek Uczestnictwa, która nie została zrealizowana przez Fundusz z powodu zawieszenia odkupywania Jednostek Uczestnictwa;
  - 4.14. składania zleceń i uzyskiwania informacji o Funduszu przez telefon - z wykorzystaniem Systemu TeleFunduszePekao;  
Warunki techniczne składania zleceń, w tym w szczególności określenie dostępnych środków porozumiewania się na odległość, sposób identyfikacji Uczestników, określają Warunki składania zleceń w Systemie TeleFunduszePekao, udostępniane Uczestnikom m.in. na stronie internetowej Towarzystwa [www.pekaotfi.pl](http://www.pekaotfi.pl). Warunki te nie mogą zmieniać praw Uczestników i ograniczać obowiązków, a także odpowiedzialności Funduszu wynikających z przepisów prawa, Prospektu i Statutu.  
Wszystkie dyspozycje składane przez Uczestników w Systemie TeleFunduszePekao są utrwalane i przechowywane dla celów dowodowych przez okres wymagany przepisami prawa.  
Fundusz może odmówić przyjęcia dyspozycji w przypadku awarii urządzeń służących do odbierania, rejestrowania lub przekazywania dyspozycji.  
W przypadku istotnych i uzasadnionych wątpliwości co do treści dyspozycji, tożsamości osoby składającej dyspozycję lub jej uprawnień do składania dyspozycji w Systemie TeleFunduszePekao Fundusz może odmówić realizacji dyspozycji.  
W przypadku składania dyspozycji zwrotu w Systemie TeleFunduszePekao przez nierezydentów, Fundusz może odmówić jego realizacji, jeżeli osoba składająca zlecenie nie wskazała danych wymaganych zgodnie z Rozporządzeniem Ministra Finansów z dnia 22 listopada 2018 r. w sprawie określenia niektórych wzorów oświadczeń, deklaracji i informacji podatkowych obowiązujących w zakresie podatku dochodowego od osób fizycznych, niezbędnych do sporządzenia „Informacji o wysokości przychodu (dochodu) uzyskanego przez osoby fizyczne niemające w Rzeczypospolitej Polskiej miejsca zamieszkania [IFT-1/IFT-1R]”. Informacja, o której mowa w zdaniu poprzednim, jest sporządzana przez Fundusz, który działa jako płatnik podatku dochodowego od osób fizycznych i przesyłana jest nierezydentom, których dotyczy oraz właściwym urzędem skarbowym.
  - 4.15. składania zleceń i uzyskiwania informacji o Funduszu przez Internet - z wykorzystaniem Usługi ePPK Pekao TFI;  
Warunki techniczne składania zleceń i uzyskiwania informacji, w tym w szczególności określenie dostępnych środków porozumiewania się na odległość, sposób identyfikacji Uczestników, określa Regulamin Usługi ePPK Pekao TFI, udostępniany na stronie internetowej [www.pekaotfi.pl](http://www.pekaotfi.pl). Regulamin ten

nie może zmieniać praw Uczestników i ograniczać obowiązków, a także odpowiedzialności Funduszu wynikających z przepisów prawa, Prospektu i Statutu.

Wszystkie dyspozycje składane przez Uczestników z wykorzystaniem Usługi ePPK Pekao TFI są utrwalane i przechowywane dla celów dowodowych przez okres wymagany przepisami prawa.

Towarzystwo może odmówić przyjęcia dyspozycji w przypadku awarii urządzeń służących do odbierania, rejestrowania lub przekazywania dyspozycji.

- 4.16. uzyskiwania informacji o Funduszu z wykorzystaniem elektronicznych nośników informacji lub innych środków porozumiewania się na odległość, innych niż wskazane w pkt 4.14. i 4.15., za pośrednictwem Prowadzących Dystrybucję;

Zasady udostępniania przez Prowadzących Dystrybucję danych dotyczących uczestnictwa w Funduszu z wykorzystaniem elektronicznych nośników informacji lub innych środków porozumiewania się na odległość, w szczególności Internetu, telefonu lub telefaksu, są określone i udostępniane przez Prowadzących Dystrybucję. Zasady te nie mogą zmieniać praw i obowiązków Uczestników wynikających z Prospektu i Statutu.

Towarzystwo oraz Fundusz nie ponoszą odpowiedzialności za funkcjonowanie systemów Prowadzących Dystrybucję, służących do udostępniania danych przy użyciu elektronicznych nośników informacji lub innych środków porozumiewania się na odległość.

- 4.17. otwarcia konta w Rejestrze Uczestników na zasadzie kont małżonków;

- 4.17.1. Dla małżonków, którzy ukończyli 60. rok życia, są Uczestnikami Funduszu oraz wspólnie oświadczyli, że chcą skorzystać z wypłaty w formie świadczenia małżeńskiego, Fundusz otwiera jedno konto, zwane dalej: "Kontem Małżonków".

- 4.17.2. Świadczenie małżeńskie jest wypłacane z Konta Małżonków w co najmniej 120 ratach miesięcznych. Wysokość raty świadczenia małżeńskiego odpowiada łącznej kwocie wynikającej z odkupienia Jednostek Uczestnictwa w liczbie będącej ilorzem liczby Jednostek Uczestnictwa zapisanych na Koncie Małżonków na koniec miesiąca poprzedzającego miesiąc wypłaty i liczby miesięcy pozostałych do miesiąca, w którym ma zostać wypłacona ostatnia rata, zgodnie z wnioskiem małżonków. Świadczenie małżeńskie wypłaca się małżonkom wspólnie, do wyczerpania środków zgromadzonych na Koncie Małżonków.

- 4.17.3. W przypadku śmierci jednego z małżonków świadczenie małżeńskie wypłaca się drugiemu małżonkowi w dotychczasowej wysokości, do wyczerpania środków zapisanych na Koncie Małżonków. Do środków zapisanych na Koncie Małżonków po śmierci drugiego z małżonków stosuje się przepisy rozdziału 13 Ustawy PPK.

- 4.18. składania reklamacji związanych z uczestnictwem w Funduszu;

Wszelkie reklamacje związane z uczestnictwem w Funduszu mogą być składane:

a) u Prowadzących Dystrybucję – osobiście, za pośrednictwem poczty, telefonu, telefaksu lub w formie elektronicznej, o ile Prowadzący Dystrybucję przewiduje ww. możliwości. Informacje dotyczące trybu rozpatrywania reklamacji, w tym możliwych sposobów ich składania, terminów udzielania odpowiedzi na reklamacje udostępniane są przez Prowadzących Dystrybucję. Lista placówek Prowadzących Dystrybucję dostępna jest na stronie internetowej Towarzystwa: [www.pekaotfi.pl](http://www.pekaotfi.pl)

b) w Funduszu, Towarzystwie lub Agencji Transferowym – osobiście, za pośrednictwem poczty, telefonu i telefaksu. Reklamacje związane z uczestnictwem w Funduszu rozpatruje Agent Transferowy. Reklamacje można bezpośrednio kierować na adres: Centrum Obsługi Klienta Pekao Financial Services Sp. z o.o., ul. Postępu 21, 02-676 Warszawa, telefon: 801 641 641, faks: (+48 22) 640 48 15.

Odpowiedzi na reklamacje są udzielane w terminie 30 dni od ich otrzymania. W przypadkach szczególnie skomplikowanych termin powyższy może ulec wydłużeniu maksymalnie do 60 dni od dnia otrzymania reklamacji. W takim przypadku Uczestnik zostanie poinformowany o przewidywanym terminie rozpatrzenia reklamacji i okolicznościach będących przyczyną udzielenia odpowiedzi w terminie późniejszym.

Odpowiedź na reklamację wysyłana jest w postaci papierowej na adres korespondencyjny Uczestnika. Wysłanie odpowiedzi w innej formie może nastąpić wyłącznie na wniosek Uczestnika. W przypadku powzięcia przez Fundusz lub Towarzystwo wątpliwości, co do tożsamości lub danych teleadresowych osoby składającej reklamację lub wniosek, Fundusz lub Towarzystwo zastrzega sobie prawo do podjęcia odpowiednich działań mających na celu zabezpieczenie interesów Uczestnika. W przypadku wskazania przez Uczestnika adresu poczty elektronicznej (e-mail) do otrzymania odpowiedzi na reklamację, odpowiedź wysyłana jest w formie nieszyfrowanych plików PDF (ang. Portable Document Format) z wykorzystaniem sieci Internet.

Reklamacje mogą być składane osobiście przez Uczestnika lub za pośrednictwem pełnomocnika uprawnionego do występowania w jego imieniu (na podstawie udzielonego pełnomocnictwa zgodnie z zasadami określonymi w Rozdziale III, ust. 6, pkt 6.2.).

Podmiotem uprawnionym do przeprowadzania pozasądowego postępowania w sprawie rozwiązywania sporów między konsumentem a podmiotem rynku finansowego jest Rzecznik Finansowy ([www.rf.gov.pl](http://www.rf.gov.pl)). W przypadku sporu dotyczącego umowy zawartej z wykorzystaniem kanałów elektronicznych konsument



ma prawo do skorzystania z możliwości pozasądowego rozstrzygnięcia sporów za pośrednictwem tzw. platformy ODR, dostępnej na stronie internetowej pod adresem <http://ec.europa.eu/consumers/odr/>.

#### 5. **Zasady przeprowadzania zapisów na Jednostki Uczestnictwa**

Ze względu na sposób utworzenia Funduszu, o którym mowa w art. 15a Ustawy, Towarzystwo nie przeprowadza zapisów na Jednostki Uczestnictwa.

Z wpłat dokonywanych do Funduszu, z przeznaczeniem na wpłaty do odpowiednich Subfunduszy, Towarzystwo tworzy portfele inwestycyjne Subfunduszy.

Za pierwsze dokonane wpłaty Fundusz dokonuje przydziału Jednostek Uczestnictwa danego Subfunduszu po cenie równej 10 zł.

#### 6. **Ogólne zasady składania oświadczeń woli związanych z uczestnictwem w Funduszu oraz potwierdzania tych oświadczeń przez Fundusz**

6.1. Na zasadach określonych w Prospekcie oraz w Umowie o prowadzenie PPK oświadczenia woli Uczestników Funduszu mogą być składane Funduszowi lub Prowadzącemu Dystrybucję w następujący sposób:

- a) osobiście;
- b) w granicach dozwolonych przez prawo za pomocą elektronicznych nośników informacji, przy czym związane z tymi oświadczeniami dokumenty mogą być sporządzane na elektronicznych nośnikach informacji, jeżeli dokumenty te zostaną w sposób należyty sporządzone, utrwalone, zabezpieczone i przechowywane;
- c) przy użyciu środków porozumiewania się na odległość, w szczególności systemów oferowanych przez Fundusz, Towarzystwo lub Prowadzącego Dystrybucję;
- d) za pośrednictwem Pracodawcy;
- e) za pośrednictwem poczty, wyłącznie w przypadku oświadczeń składanych Funduszowi z wykorzystaniem Usługi ePPK Pekao TFI, dla których, zgodnie z Ustawą PPK, wymagana jest forma pisemna.

6.2. Do składania oświadczeń woli związanych z uczestnictwem w Subfunduszu Uczestnik może ustanowić najwyżej dwóch pełnomocników do wszystkich kont PPK prowadzonych w ramach jednej Umowy o prowadzenie PPK, z zachowaniem następujących zasad:

- a) pełnomocnictwo może być udzielone wyłącznie w formie pisemnej w obecności pracownika Prowadzącego Dystrybucję lub z podpisem poświadczonym notarialnie;
- b) pełnomocnictwo udzielone poza granicami Rzeczypospolitej Polskiej powinno być udzielone z podpisem uwierzytelnionym urzędowo lub notarialnie oraz poświadczone za zgodność z prawem miejsca wystawienia. Wymóg taki spełnia pełnomocnictwo notarialne potwierdzone przez polskie przedstawicielstwo dyplomatyczne lub pełnomocnictwo potwierdzone przez polski urząd konsularny. W przypadku państw będących stroną Konwencji znoszącej wymóg legalizacji zagranicznych dokumentów urzędowych sporządzonej w Hadze dnia 5 października 1961 roku (Dz.U. z 2005 r. Nr 112, poz. 938), wymóg taki spełnia pełnomocnictwo notarialne poświadczone „apostille”;
- c) pełnomocnik nie może ustanawiać dalszych pełnomocników, z zastrzeżeniem, iż w pełnomocnictwie udzielonym osobie prawnej, można zawrzeć postanowienie umożliwiające ustanowienie przez osobę prawną, której udzielono pełnomocnictwa, dalszych pełnomocników będących pracownikami osoby prawnej, której udzielono pełnomocnictwa. Do ustanowienia, zmiany zakresu lub odwołania umocowania substytutów stosuje się odpowiednio zasady dotyczące pełnomocników. Regulacje obowiązujące u poszczególnych Prowadzących Dystrybucję mogą przewidywać ograniczenie możliwości ustanawiania dalszych pełnomocników;
- d) wszelkie zmiany zakresu lub cofnięcie pełnomocnictwa powinny być dokonane z zachowaniem reguł określonych w lit. a) - c);
- e) udzielenie, odwołanie oraz wszelkie zmiany zakresu pełnomocnictwa wywierają skutki prawne w stosunku do Funduszu po otrzymaniu przez Agenta Transferowego informacji o udzieleniu, odwołaniu lub zmianie pełnomocnictwa;
- f) zakres umocowania pełnomocnika może być ogólny, rodzajowy lub szczególny (do określonej przez Uczestnika czynności). Pełnomocnictwo ogólne obejmuje umocowanie do dokonywania wszelkich czynności prawnych w takim samym zakresie jak Uczestnik, z wyłączeniem: zmiany danych Uczestnika i aktualizacji numeru rachunku bankowego Uczestnika zapisanego w Rejestrze Uczestników, wskazania/odwołania osób uprawnionych do dysponowania środkami na wypadek śmierci Uczestnika (zgodnie z art. 21 Ustawy PPK). Do dokonania przez pełnomocnika czynności, których nie obejmuje pełnomocnictwo ogólne, wymagane jest pełnomocnictwo szczególne, określające w treści pełnomocnictwa szczególną czynność, której będzie mógł dokonać pełnomocnik;
- g) Fundusz nie ponosi odpowiedzialności za czynności dokonane przez osobę, której pełnomocnictwo wygasło, jeżeli Fundusz nie został o tym powiadomiony.

- 6.3. Niezwłocznie po zawarciu Umowy o prowadzenie PPK Fundusz sporządza i udostępnia Uczestnikowi potwierdzenie zawarcia w jego imieniu i na jego rzecz Umowy o prowadzenie PPK, w sposób określony w pkt 6.8. poniżej.  
Potwierdzenie powinno zawierać informacje wskazane w art. 22 ust. 2 Ustawy PPK.
- 6.4. W terminie do ostatniego dnia lutego każdego roku, Fundusz przekazuje Uczestnikowi, w sposób określony w pkt. 6.8. poniżej, roczną informację o wysokości środków zgromadzonych w PPK, o wysokości wpłat dokonanych w poprzednim roku kalendarzowym oraz o innych transakcjach zrealizowanych na Koncie/Kontaktach Uczestnika w poprzednim roku kalendarzowym. Przepisu art. 91 ust. 1 Ustawy nie stosuje się.
- 6.5. W pierwszym kwartale roku kalendarzowego, w którym Uczestnik osiągnie 60. rok życia, Fundusz przekazuje Uczestnikowi informację o warunkach wypłaty środków zgromadzonych w PPK, w sposób określony w pkt 6.8. poniżej.
- 6.6. W przypadku złożenia dyspozycji wypłaty transferowej Fundusz sporządza informację dotyczącą Konta, Uczestnika i Pracodawcy, zgodnie z art. 104 Ustawy PPK. Wraz z dokonaniem wypłaty transferowej Fundusz przekazuje ją Uczestnikowi, w sposób określony w pkt 6.8. poniżej, lub osobie, na której rzecz wypłata transferowa jest dokonywana oraz instytucji finansowej, do której wypłata transferowa jest dokonywana. Fundusz przekazuje także informacje przygotowane na podstawie art. 104 Ustawy PPK przez inne instytucje finansowe, które otrzymał w czasie uczestnictwa Uczestnika w Funduszu.
- 6.7. W przypadku złożenia dyspozycji wypłaty Fundusz przekazuje Uczestnikowi, w sposób określony w pkt 6.8. poniżej, informacje, o których mowa w art. 104 ust. 2 pkt 1-6 Ustawy PPK, oraz informację o wysokości wypłaty, a w przypadku wypłaty ratalnej - informację o liczbie i wysokości rat.
- 6.8. Zasady przekazywania Uczestnikom potwierdzeń zawarcia Umowy o prowadzenie PPK, rocznych informacji oraz innych informacji dotyczących uczestnictwa w Funduszu:
- Potwierdzenia i informacje, o których mowa w pkt 6.3. - 6.7. powyżej, udostępniane są Uczestnikom w postaci elektronicznej pozwalającej na utrwalenie ich treści na trwałym nośniku, za pośrednictwem Usługi ePPK Pekao TFI;
  - Zawiadomienie o umieszczeniu potwierdzenia lub informacji, o których mowa w pkt 6.3. – 6.7., w Usłudze ePPK Pekao TFI, przekazywane jest Uczestnikowi pocztą elektroniczną na adres e-mail Uczestnika, o ile adres ten został wskazany;
  - Uczestnik może złożyć wniosek o przekazywanie informacji, o których mowa w pkt 6.3. – 6.7., w postaci papierowej na wskazany przez niego adres korespondencyjny;
  - Oświadczenie w zakresie zmiany formy przekazywania ww. informacji obejmuje wszystkie Konta PPK Uczestnika, otwarte w dniu złożenia oświadczenia, jak i Konta PPK Uczestnika otwarte w terminie późniejszym. Oświadczenie obowiązuje do odwołania lub zmiany.
- 6.9. W interesie Uczestnika leży niezwłoczne zgłoszenie Funduszowi lub Prowadzącemu Dystrybucję wszelkich nieprawidłowości zawartych w otrzymanej korespondencji.

## 7. Sposób i szczegółowe warunki zbywania Jednostek Uczestnictwa:

- 7.1. Jednostki Uczestnictwa Subfunduszy są zbywane wyłącznie za wpłaty podstawowe, wpłaty dodatkowe, wpłaty powitalne, dopłaty roczne, na podstawie przyjętej wypłaty transferowej lub zamiany, o których mowa w Ustawie PPK, lub za środki przekazane przez likwidatora, o których mowa w art. 87 ust. 21 tej Ustawy PPK.
- 7.2. Uczestnikiem może być wyłącznie osoba fizyczna, w imieniu i na rzecz której została zawarta Umowa o prowadzenie PPK. Nierezydenci są uprawnieni do nabywania i odkupywania Jednostek Uczestnictwa z uwzględnieniem przepisów Prawa dewizowego.
- 7.3. Status Uczestnika uzyskuje osoba, której dane zostały przekazane do Funduszu przez Pracodawcę w związku z zawarciem Umowy o prowadzenie PPK w imieniu i na rzecz tej osoby i na której rzecz nastąpiło wpisanie zbytych Jednostek Uczestnictwa do Subrejstru Uczestników.  
Fundusz może wpisać Jednostki Uczestnictwa do Subrejstru Uczestników bez konieczności dokonywania wpłaty na nabycie Jednostek Uczestnictwa wyłącznie w przypadku otwarcia Konta Małżonków, w związku ze złożonym przez małżonków wnioskiem o wypłatę w formie świadczenia małżeńskiego. Nabycie takie realizowane jest na zasadzie przeniesienia (transferu) Jednostek Uczestnictwa na nowe konto.
- 7.4. Z zastrzeżeniem pkt 7.5., wpłaty będą dokonywane do Subfunduszu właściwego dla wieku Uczestnika. Szczegółowe zasady przyporządkowania Uczestników do Subfunduszy według ich wieku określone są w poniższej tabeli:

Nazwa Subfunduszu Zdefiniowanej Daty	rok urodzenia Uczestników
Pekao PPK 2025	1967 i wcześniej
Pekao PPK 2030	1968-1972
Pekao PPK 2035	1973-1977

Pekao PPK 2040	1978-1982
Pekao PPK 2045	1983-1987
Pekao PPK 2050	1988-1992
Pekao PPK 2055	1993-1997
Pekao PPK 2060	1998-2002
Pekao PPK 2065 *	2003-2007

\* Subfundusz Pekao PPK 2065 zostanie uruchomiony, kiedy osoby urodzone w latach 2003-2007 zostaną objęte ustawą z dnia 4 października 2018 r. o pracowniczych planach kapitałowych. O rozpoczęciu działalności przez Subfundusz Fundusz ogłosi na stronie internetowej [www.pekaotfi.pl](http://www.pekaotfi.pl).

Subfundusz Pekao PPK 2020 Spokojne Jutro przeznaczony jest do lokowania wpłat dokonywanych w ramach PPK dla Uczestników zainteresowanych uczestnictwem w Subfunduszu, którego polityka inwestycyjna charakteryzuje się niższym poziomem ryzyka niż ta, którą zobowiązany jest stosować Subfundusz właściwy dla wieku tych Uczestników.

- 7.5. Uczestnik może zmienić Subfundusz, do którego będą dokonywane wpłaty, składając Funduszowi dyspozycję alokacji wpłat.  
W dyspozycji alokacji wpłat Uczestnik wskazuje procentowy podział przyszłych wpłat pomiędzy poszczególne Subfundusze, z zastrzeżeniem, że na jeden Subfundusz nie może przypadać mniej niż 10% alokacji wpłat. Uczestnik może wskazać w dyspozycji alokacji wpłat jeden lub więcej Subfunduszy. Dyspozycja alokacji wpłat pomiędzy Subfundusze wywiera skutek w dniu doręczenia jej Funduszowi oraz dotyczy jedynie przyszłych wpłat dokonanych na rachunek Funduszu po tej dacie. Zmiana podziału wpłat pomiędzy Subfundusze nie stanowi dyspozycji realokacji dla zgromadzonych już środków.
- 7.6. Osoba wpisana do Subrejestrów Uczestników jednego Subfunduszu, może nabyć status Uczestnika innego Subfunduszu na podstawie dyspozycji alokacji wpłat lub poprzez dokonanie zamiany Jednostek Uczestnictwa jednego Subfunduszu na Jednostki Uczestnictwa innego Subfunduszu, zgodnie z odpowiednimi postanowieniami Prospektu dotyczącymi dokonywania zamiany Jednostek Uczestnictwa na podstawie dyspozycji realokacji.
- 7.7. Zbycie Jednostek Uczestnictwa przez Fundusz następuje w chwili wpisania do Subrejestrów Uczestników liczby Jednostek Uczestnictwa nabytych przez Uczestnika za dokonaną wpłatę.
- 7.8. Wpisanie zbytych Jednostek Uczestnictwa do Subrejestrów Uczestników następuje w Dniu Wyceny, w którym Agent Transferowy otrzymał, odpowiednio:  
a) informację o wpłynięciu środków na rachunek Funduszu oraz  
b) informację o wysokości wpłat dokonanych na rzecz danego Uczestnika.
- 7.9. Okres pomiędzy wpłatą środków pieniężnych na rachunek nabyć Funduszu i otrzymaniem informacji o wysokości wpłat dokonanych na rzecz danego Uczestnika a Dniem Wyceny, o którym mowa w pkt 7.8. powyżej, nie będzie dłuższy niż siedem dni.  
Termin ten może ulec wydłużeniu w przypadku braku lub wadliwości informacji niezbędnej do realizacji nabycia Jednostek Uczestnictwa, zawartej na potwierdzeniu wpływu środków na rachunek Funduszu lub przedstawionej przez Pracodawcę lub inny podmiot wskazany w Ustawie PPK. W takim przypadku realizacja zlecenia następuje w następnym Dniu Wyceny po dniu, w którym Agent Transferowy otrzyma wszystkie informacje niezbędne do realizacji nabycia.
- 7.10. Wpłaty na nabycie Jednostek Uczestnictwa są dokonywane w środkach pieniężnych wyrażonych w walucie polskiej.

## 8. Sposób i szczegółowe warunki odkupywania Jednostek Uczestnictwa:

- 8.1. Od Uczestników lub innych osób, które złożyły dyspozycję skutkującą odkupieniem Jednostek Uczestnictwa i dopuszczalną przepisami Ustawy PPK, Fundusz jest obowiązany odkupić Jednostki Uczestnictwa po cenie równej Wartości Aktywów Netto Subfunduszu na Jednostkę Uczestnictwa w Dniu Wyceny.
- 8.2. Odkupienie Jednostek Uczestnictwa następuje z chwilą wpisania do Subrejestrów Uczestników liczby odkupionych Jednostek Uczestnictwa i kwoty należnej z tytułu odkupienia tych jednostek.
- 8.3. Uczestnicy Funduszu mogą żądać odkupienia Jednostek Uczestnictwa w sposób określony w pkt 6.1.
- 8.4. Z zastrzeżeniem pkt 8.5., cena odkupienia Jednostek Uczestnictwa jest obliczana w Dniu Wyceny następującym po Dniu Roboczym, w którym Agent Transferowy otrzymał informację o złożeniu dyspozycji dopuszczalnej przepisami Ustawy PPK skutkującej odkupieniem Jednostek Uczestnictwa.
- 8.5. Z zastrzeżeniem pkt 8.6. – 8.8., okres pomiędzy złożeniem dyspozycji dopuszczalnej przepisami Ustawy PPK a Dniem Wyceny, w którym ustalana jest cena odkupienia Jednostek Uczestnictwa, nie będzie dłuższy niż siedem dni. Termin ten może ulec wydłużeniu w przypadku wadliwości informacji niezbędnej do realizacji odkupienia, przedstawionej w dyspozycji dopuszczalnej przepisami Ustawy PPK skutkującej odkupieniem Jednostek Uczestnictwa. W takim przypadku realizacja zlecenia następuje w następnym Dniu

- Wyceny po dniu, w którym Agent Transferowy otrzyma wszystkie informacje niezbędne do realizacji odkupienia.
- 8.6. Zasady dokonywania wypłaty transferowej
- 8.6.1. Wypłata transferowa jest dokonywana:
- a) na inny rachunek PPK;
  - b) na rachunek terminowej lokaty oszczędnościowej Uczestnika lub na rachunek lokaty terminowej Uczestnika prowadzony w spółdzielczej kasie oszczędnościowo-kredytowej, po osiągnięciu przez niego 60. roku życia;
  - c) na IKE małżonka zmarłego Uczestnika lub na IKE osoby uprawnionej;
  - d) na rachunek w PPE prowadzony dla małżonka zmarłego Uczestnika lub dla osoby uprawnionej;
  - e) do zakładu ubezpieczeń prowadzącego działalność określoną w dziale I załącznika do ustawy z dnia 11 września 2015 r. o działalności ubezpieczeniowej i reasekuracyjnej (Dz.U. z 2019 r. poz. 381 ze zm.);
  - f) na rachunek terminowej lokaty oszczędnościowej lub na rachunek lokaty terminowej małżonka lub byłego małżonka Uczestnika, pod warunkiem, że małżonek/były małżonek nie jest stroną umowy o prowadzenie PPK oraz pod warunkiem ich wypłaty po osiągnięciu przez małżonka/byłego małżonka 60. roku życia.
- 8.6.2. Wypłata transferowa jest dokonywana na podstawie wniosku Pracodawcy zgodnie z art. 12 ust. 4 Ustawy PPK i art. 19 ust. 4 Ustawy PPK, Dyspozycji Uczestnika, małżonka lub byłego małżonka Uczestnika, małżonka zmarłego Uczestnika albo osoby uprawnionej, po okazaniu potwierdzenia odpowiednio uczestnictwa w innym PPK, IKE lub PPE, zawarcia umowy o prowadzenie rachunku terminowej lokaty oszczędnościowej lub umowy o prowadzenie rachunku lokaty terminowej albo zawarcia umowy, o której mowa w art. 99 ust. 7 Ustawy PPK.
- 8.6.3. Wypłata transferowa jest realizowana w terminie nie dłuższym niż 14 dni od dnia prawidłowego złożenia dyspozycji przez Uczestnika. W przypadku wypłaty transferowej realizowanej na wniosek małżonka lub byłego małżonka Uczestnika, małżonka zmarłego Uczestnika lub osoby uprawnionej, zgodnie z art. 81 lub odpowiednio art. 85 ust. 2, lub art. 86 ust. 3 Ustawy PPK, wypłata transferowa jest realizowana w terminie 3 miesięcy od daty złożenia dyspozycji i przedstawienia dowodów oraz oświadczeń tam wskazanych.
- 8.7. Zasady dokonywania zwrotu
- 8.7.1. Zwrot jest dokonywany na wniosek:
- a) Uczestnika, który nie ukończył 60. roku życia,
  - b) małżonka lub byłego małżonka Uczestnika,
  - c) małżonka zmarłego Uczestnika,
  - d) osoby uprawnionej,
- na warunkach określonych w Ustawie PPK.
- 8.7.2. Zwrot dokonywany na wniosek Uczestnika, na podstawie art. 105 ust. 1 Ustawy o PPK, jest realizowany w terminie określonym w pkt 8.5. W przypadku zwrotów dokonywanych na wniosek małżonka lub byłego małżonka Uczestnika, małżonka zmarłego Uczestnika lub osoby uprawnionej, na podstawie art. 80 ust. 3, lub odpowiednio art. 85 ust. 4, lub art. 86 ust. 3 Ustawy PPK, zwrot jest dokonywany w terminie 3 miesięcy od daty złożenia dyspozycji i przedstawienia dowodów i oświadczeń tam wskazanych.
- 8.8. Zasady dokonywania wypłaty
- 8.8.1. Wypłata jest dokonywana:
- a) po ukończeniu przez Uczestnika 60. rok życia,
  - b) w przypadku poważnego zachorowania Uczestnika, jego małżonka lub dziecka,
  - c) na pokrycie wkładu własnego w związku z budową, przebudową lub zakupem nieruchomości przez Uczestnika,
  - d) w ramach świadczenia małżeńskiego,
- na warunkach określonych w Ustawie PPK.
- 8.8.2. Wypłata jednorazowa, a w przypadku wypłaty w ratach pierwsza rata, dokonywana jest w terminie nie dłuższym niż 7 dni od dnia złożenia przez Uczestnika wniosku o dokonanie wypłaty, z zastrzeżeniem, że:
- a) wypłata dokonywana w związku z poważnym zachorowaniem Uczestnika, jego małżonka lub dziecka realizowana jest w terminie nie dłuższym niż 14 dni od dnia złożenia prawidłowego wniosku wraz z załącznikami wymaganymi Ustawą PPK,
  - b) wypłata dokonywana w celu pokrycia wkładu własnego realizowana jest w terminie określonym w umowie pomiędzy Uczestnikiem a Funduszem.
- 8.9. Przy realizacji dyspozycji dopuszczalnych przepisami Ustawy PPK skutkujących odkupieniem Jednostek Uczestnictwa oraz zleceń aktualizacji danych osobowych, składanych za pośrednictwem Prowadzącego Dystrybucję, Prowadzący Dystrybucję może żądać przedstawienia dodatkowych informacji, ponad wskazane w formularzu zlecenia, jeżeli okaże się to niezbędne dla zapewnienia bezpieczeństwa interesów

Uczestnika. Prowadzący Dystrybucję obowiązany jest poinformować składającego zlecenie o potrzebie przedstawienia dodatkowych informacji, o których mowa powyżej, oraz o stosowanym trybie postępowania.

- 9. Sposób i szczegółowe warunki wypłat kwot z tytułu odkupienia Jednostek Uczestnictwa**
- 9.1. Z zastrzeżeniem pkt 9.2., a także pkt 10. poniżej, wypłaty z tytułu odkupienia Jednostek Uczestnictwa mogą być dokonywane przelewem na rachunek bankowy Uczestnika lub na inne rachunki, jeżeli upoważnienie do dokonania takiego przelewu wynika z odrębnych przepisów prawa i nie powoduje ryzyka przekazania środków na rzecz osoby nieuprawnionej.
- 9.2. Kwota przypadająca do wypłaty z tytułu dyspozycji przesłanej za pośrednictwem elektronicznych nośników informacji lub innych środków porozumiewania się na odległość może być przekazana wyłącznie na rachunek bankowy Uczestnika.
- 9.3. W przypadkach wynikających z przepisów prawa powszechnie obowiązującego Fundusz potrąca zryczałtowany podatek dochodowy w sposób określony właściwymi przepisami.
- 9.4. Fundusz dokonuje wypłaty kwot z tytułu odkupienia niezwłocznie.
- 9.5. Fundusz nie wypłaca dywidend ani innych dochodów.
- 10. Sposób i szczegółowe warunki zamiany Jednostek Uczestnictwa po zgłoszeniu dyspozycji realokacji Jednostek Uczestnictwa**
- 10.1. Zamiana Jednostek Uczestnictwa jest realizowana wyłącznie na podstawie dyspozycji realokacji Jednostek Uczestnictwa. Przez realokację rozumie się zmianę procentowych udziałów środków zgromadzonych w poszczególnych Subfunduszach dokonywaną poprzez odpowiednie zamiany Jednostek Uczestnictwa pomiędzy Subfunduszami. Wpłata do jednego Subfunduszu dokonana na podstawie dyspozycji realokacji powinna stanowić kwotę odpowiadającą co najmniej 10% zgromadzonych środków.
- 10.2. Przez zamianę rozumie się jednocześnie, dokonane na podstawie jednego zlecenia realokacji, odkupienie Jednostek Uczestnictwa jednego lub więcej Subfunduszy (Subfundusze Źródłowe) oraz nabycie Jednostek Uczestnictwa innego lub innych Subfunduszy (Subfundusze Docelowe), za środki pieniężne uzyskane z tego/tych odkupień, po dokonaniu wpłaty na ich nabycie. Warunkiem nabycia Jednostek Uczestnictwa w wyniku zamiany jest przekazanie środków tytułem nabycia Jednostek Uczestnictwa na rachunek bankowy prowadzony na rzecz Subfunduszu Docelowego/Subfunduszy Docelowych.
- 10.3. Fundusz umożliwia dokonanie zamiany Jednostek Uczestnictwa pomiędzy wszystkimi Subfunduszami.
- 10.4. Realokacja obejmuje wyłącznie środki zgromadzone przez Uczestnika do dnia realizacji realokacji i nie ma wpływu na realizację wpłat dokonywanych po dniu realizacji realokacji, ani na podział środków w terminie późniejszym. Wpłaty dokonywane po dniu realizacji dyspozycji realokacji kierowane są do Subfunduszu/Subfunduszy ustalonych zgodnie z pkt 7.4. i pkt 7.5. powyżej.
- 10.5. Dzień Wyceny Jednostek Uczestnictwa odkupywanych w wyniku zamiany jest Dniem Wyceny Jednostek Uczestnictwa nabywanych w wyniku zamiany.
- 10.6. Z zastrzeżeniem zdania kolejnego, zamiana dokonywana jest w drugim Dniu Wyceny następującym po Dniu Wyceny, w którym Agent Transferowy otrzymał informację o złożeniu przez Uczestnika dyspozycji realokacji. W przypadku jeżeli nie jest możliwe przekazanie środków na rachunek bankowy prowadzony na rzecz Subfunduszu Docelowego, zamiana dokonywana jest w pierwszym Dniu Wyceny, w którym wykonanie zlecenia (przekazanie środków na rachunek bankowy prowadzony na rzecz Funduszu Docelowego) stanie się możliwe. Do wyceny Jednostek Uczestnictwa będących przedmiotem zamiany mają zastosowanie zasady wyceny zamiany Jednostek Uczestnictwa obowiązujące w Subfunduszu Źródłowym.
- 10.7. Z zastrzeżeniem postanowień pkt. 10.5., do odkupywania Jednostek Uczestnictwa danego Subfunduszu w wyniku zamiany stosuje się, odpowiednio, właściwe postanowienia Prospektu dotyczące odkupywania Jednostek Uczestnictwa tego Subfunduszu, a do nabywania Jednostek Uczestnictwa danego Subfunduszu w wyniku zamiany stosuje się, odpowiednio, właściwe postanowienia Prospektu dotyczące nabywania Jednostek Uczestnictwa tego Subfunduszu.
- 10.8. Okres pomiędzy złożeniem dyspozycji realokacji a Dniem Wyceny, w którym ustalana jest cena zamiany Jednostek Uczestnictwa, nie będzie dłuższy niż siedem dni. Warunkiem realizacji zamiany Jednostek Uczestnictwa w powyższym terminie jest złożenie zlecenia zgodnie z zasadami wskazanymi w Statucie i Prospekcie. Termin, o którym mowa w zdaniu poprzednim, może ulec wydłużeniu w przypadku braku lub wadliwości informacji niezbędnej do realizacji zamiany, przedstawionej przez Uczestnika w dyspozycji realokacji. W takim przypadku realizacja zlecenia następuje w następnym Dniu Wyceny po dniu, w którym Agent Transferowy otrzyma wszystkie informacje niezbędne do realizacji zamiany. Jeżeli realizacja prawidłowo złożonego zlecenia realokacji nastąpi w terminie dłuższym niż siedem dni, wówczas Uczestnikowi przysługuje wypłata odszkodowania na zasadach opisanych w Prospekcie w Rozdziale III Część A pkt. 12.
- 10.9. Fundusz nie pobiera opłaty manipulacyjnej z tytułu zamiany Jednostek Uczestnictwa.
- 12. Sposób i szczegółowe warunki spełniania świadczeń należnych z tytułu nieterminowych realizacji zleceń Uczestników**

- 12.1. Jeżeli w przypadku realizacji danej transakcji nabycia Jednostek Uczestnictwa w terminie późniejszym niż wskazany w Statucie, wartość Jednostki Uczestnictwa w dniu ich wpisania do Subrejestrów Uczestników jest wyższa od wartości Jednostki Uczestnictwa z dnia, w którym ta transakcja nabycia powinna być najpóźniej zrealizowana, Towarzystwo albo podmiot, o którym mowa w art. 32 ust. 1 i 2 Ustawy, za pośrednictwem którego zostało dokonane nabycie Jednostek Uczestnictwa, jest zobowiązane/ły do odpowiedniego odszkodowania.
- 12.2. Jeżeli w przypadku realizacji danej transakcji odkupienia Jednostek Uczestnictwa w terminie późniejszym niż wskazany w Statucie, wartość Jednostki Uczestnictwa w dniu ich wykreślenia z Subrejestrów Uczestników jest niższa od wartości Jednostki Uczestnictwa z dnia, w którym ta transakcja odkupienia powinna być najpóźniej zrealizowana, Towarzystwo albo podmiot, o którym mowa w art. 32 ust. 1 i 2 Ustawy, za pośrednictwem którego zostało dokonane odkupienie Jednostek Uczestnictwa, jest zobowiązane/ły do odpowiedniego odszkodowania.
- 12.3. Warunkiem wypłaty odszkodowania jest brak winy Uczestnika lub podmiotu działającego w jego imieniu lub na jego rzecz w opóźnieniu realizacji transakcji nabycia lub odkupienia Jednostek Uczestnictwa, niedochowanie należytej staranności przez Towarzystwo lub podmiot, o którym mowa w art. 32 ust. 1 i 2 Ustawy, za pośrednictwem którego zostało dokonane nabycie lub odkupienie Jednostek Uczestnictwa oraz przekazanie przez Uczestnika Funduszowi lub podmiotowi zobowiązanemu do wypłaty odszkodowania danych niezbędnych do realizacji świadczenia.
- 13. Sposób i szczegółowe warunki spełniania świadczeń należnych z tytułu błędnej wyceny aktywów netto na Jednostkę Uczestnictwa**
- 13.1. Wyliczenie Wartości Aktywów Netto Subfunduszu przypadającej na Jednostkę Uczestnictwa podlega weryfikacji przez Depozytariusza. W przypadku wystąpienia błędu w takim wyliczeniu, po dokonaniu stosownej weryfikacji Fundusz przystępuje do rozliczenia transakcji na Jednostkach Uczestnictwa Subfunduszu dokonanych z wykorzystaniem nieprawidłowej Wartości Aktywów Netto Subfunduszu przypadającej na Jednostkę Uczestnictwa.
- 13.2. W przypadku tych Uczestników, którzy dokonali wpłaty na nabycie Jednostek Uczestnictwa po zawyżonej wartości Jednostki Uczestnictwa, takie transakcje zostają ponownie przeliczone według prawidłowej wartości Jednostki Uczestnictwa.
- 13.3. W przypadku, gdy dokonane wypłaty do Uczestników – po ich przekazaniu z rachunku Subfunduszu do Uczestników – okazały się za wysokie, po przeliczeniu odkupionych Jednostek Uczestnictwa według prawidłowej wartości Jednostki Uczestnictwa Towarzystwo, z własnych środków, dokonuje wpłaty uzupełniającej do Subfunduszu w wysokości zawyżonej kwoty płatności.
- 13.4. W przypadku, gdy kwota wpłaty do Subfunduszu – po przeliczeniu nabytych Jednostek Uczestnictwa według poprawionej wartości Jednostki Uczestnictwa – okazała się za niska Towarzystwo, z własnych środków, dokonuje wpłaty uzupełniającej do Subfunduszu w brakującej wysokości.
- 13.5. W przypadku, gdy dokonane wypłaty do Uczestników okazały się za niskie – po przeliczeniu odkupionych Jednostek Uczestnictwa według prawidłowej wartości Jednostki Uczestnictwa i wyliczeniu stosownych podatków – Fundusz dokonuje przekazów uzupełniających do Uczestników.
- 14. Zasady przechowywania danych i dokumentacji związanej z uczestnictwem w Funduszu**
- 14.1. Fundusz powierza prowadzenie Rejestru Uczestników oraz Subrejestrów Uczestników Agentowi Transferowemu. Rejestr Uczestników zawiera dane zawarte we wszystkich Subrejestrach Uczestników. Subrejestr Uczestników zawiera informacje dotyczące uczestnictwa w Subfunduszu, w szczególności:
- dane identyfikujące Uczestnika, w tym indywidualny numer konta każdego Uczestnika w Subrejestrze Uczestników;
  - liczbę Jednostek Uczestnictwa należących do Uczestnika;
  - datę nabycia, liczbę i cenę nabycia Jednostki Uczestnictwa;
  - datę odkupienia, liczbę odkupionych Jednostek Uczestnictwa oraz kwotę wypłaconą Uczestnikowi za odkupione Jednostki Uczestnictwa;
  - informacje o pełnomocnictwach udzielonych lub odwołanych przez Uczestnika;
  - informacje o ustanowionych zabezpieczeniach prawnych, dopuszczalnych Ustawą PPK.
- 14.2. W ramach jednej Umowy o prowadzenie PPK Uczestnik może posiadać wyłącznie jedno konto w danym Subrejestrze Uczestników.
- 14.3. Dane osobowe Uczestników, ich pełnomocników i osób uprawnionych zawarte w Rejestrze Uczestników zbierane są w szczególności na podstawie Ustawy i Ustawy PPK i przetwarzane przez Fundusz - Towarzystwo wyłącznie w celu realizacji umowy uczestnictwa w Funduszu, podjęcia działań przed zawarciem tej umowy, marketingu bezpośredniego własnych produktów i usług, w celach wynikających z prawnie uzasadnionych interesów realizowanych przez Fundusz - Towarzystwo lub stronę trzecią oraz niezbędnych do ochrony żywotnych interesów osoby, której dane dotyczą lub innej osoby fizycznej. Gromadzone dane są poufne i chronione przed dostępem osób niepowołanych. Uczestnikom i ich pełnomocnikom przysługuje prawo dostępu do treści swoich danych, ich poprawiania, sprostowania,

usunięcia, ograniczenia przetwarzania, prawo do przeniesienia danych, o ile jest to technicznie możliwe i wykonalne w myśl powszechnie obowiązujących przepisów prawa, a także prawo wniesienia sprzeciwu w dowolnym momencie bez wpływu na zgodność z prawem przetwarzania oraz prawo wniesienia sprzeciwu wobec przetwarzania danych osobowych do celu marketingu bezpośredniego, w tym profilowania, w zakresie, w jakim przetwarzanie jest związane z marketingiem bezpośrednim. Prowadzący Dystrybucję jest upoważniony do przetwarzania danych osobowych Uczestnika, który za jego pośrednictwem dokonał transakcji, wyłącznie w celu wykonania zawartej z Funduszem umowy o prowadzenie dystrybucji Jednostek Uczestnictwa. Prowadzący Dystrybucję może otrzymać informacje zawarte w rejestrze Uczestników, jeżeli są one niezbędne do wywiązania się z łączącej go z Funduszem umowy o prowadzenie dystrybucji Jednostek Uczestnictwa. Fundusz może przekazywać dane osobowe Uczestnika oraz dane wskazanych przez Uczestnika pełnomocników Prowadzącemu Dystrybucję wraz z informacjami o dokonanych przez niego transakcjach oraz informacje dotyczące jego konta, w tym w szczególności o saldzie konta, w celu zapewnienia Uczestnikowi za pośrednictwem Prowadzącego Dystrybucję dostępu do jego aktualnych danych dotyczących jego konta i dokonywanych na nim transakcji.

Prowadzący Dystrybucję jest także upoważniony do przetwarzania danych osobowych Uczestnika, który nie dokonał za jego pośrednictwem transakcji, ale wyłącznie wówczas, gdy Uczestnik wyraził na to zgodę.

14.4. Towarzystwo archiwizuje dokumentację związaną z uczestnictwem w Funduszu przez okres wymagany przez przepisy prawa.

## 15. **Wskazanie okoliczności, w których Fundusz może zawiesić zbywanie lub odkupywanie Jednostek Uczestnictwa Subfunduszy**

### 15.1. **Zawieszenie zbywania Jednostek Uczestnictwa**

Fundusz może zawiesić zbywanie Jednostek Uczestnictwa danego Subfunduszu na dwa tygodnie, jeżeli nie można dokonać wiarygodnej wyceny istotnej części Aktywów tego Subfunduszu z przyczyn niezależnych od Funduszu. W przypadku, o którym mowa powyżej, za zgodą i na warunkach określonych przez Komisję zbywanie Jednostek Uczestnictwa może zostać zawieszona na okres dłuższy niż dwa tygodnie, nieprzekraczający jednak dwóch miesięcy.

Fundusz podejmuje decyzję o zawieszeniu zbywania Jednostek Uczestnictwa Subfunduszu na koniec Dnia Wyceny, w którym poweźmie informację o zaistnieniu okoliczności wskazanej powyżej. Fundusz poinformuje o zawieszeniu zbywania Jednostek Uczestnictwa Subfunduszu na stronie internetowej Towarzystwa [www.pekaotfi.pl](http://www.pekaotfi.pl) oraz udostępni odpowiednią informację u Prowadzących Dystrybucję.

Składający dyspozycję dopuszczalną przepisami Ustawy PPK skutkującą nabyciem Jednostek Uczestnictwa, ma prawo anulowania tej dyspozycji, która nie została zrealizowana przez Fundusz z powodu zawieszenia zbywania Jednostek Uczestnictwa. Dyspozycja powyższa zostanie anulowana pod warunkiem, że dotrze ona do Agenta Transferowego przed dniem, w którym Fundusz wznowi zbywanie Jednostek Uczestnictwa. W dyspozycji anulowania składający dyspozycję zobowiązany jest wskazać rachunek bankowy, na który Fundusz niezwłocznie dokona zwrotu środków wpłaconych na nabycie Jednostek Uczestnictwa powiększonych o otrzymane pożytki i odsetki naliczone przez Depozytariusza od dnia dokonania wpłaty na nabycie Jednostek Uczestnictwa. W przypadku nie wskazania rachunku bankowego, o którym mowa wyżej, zgodnie ze zdaniem poprzednim, dyspozycja anulowania będzie przez Fundusz uważana za niezłożoną. Dyspozycje dopuszczalne przepisami Ustawy PPK skutkujące nabyciem Jednostek Uczestnictwa nie zrealizowane przez Fundusz z powodu zawieszenia zbywania Jednostek Uczestnictwa i skutecznie nie anulowane przez składającego dyspozycję, zostaną zrealizowane niezwłocznie po wznowieniu przez Fundusz zbywania Jednostek Uczestnictwa, według ceny z Dnia Wyceny, w którym Fundusz wznowi zbywanie Jednostek Uczestnictwa.

### 15.2. **Zawieszenie odkupywania Jednostek Uczestnictwa**

Każdy z Subfunduszy może zawiesić odkupywanie Jednostek Uczestnictwa na zasadach określonych poniżej. Jeżeli w okresie ostatnich dwóch tygodni suma wartości odkupionych w danym Subfunduszu Jednostek Uczestnictwa oraz Jednostek Uczestnictwa, których odkupienia w tym Subfunduszu zażądano, stanowi kwotę przekraczającą 10% wartości Aktywów Subfunduszu albo nie można dokonać wiarygodnej wyceny istotnej części Aktywów Subfunduszu z przyczyn niezależnych od Funduszu, Fundusz może zawiesić odkupywanie Jednostek Uczestnictwa tego Subfunduszu na dwa tygodnie.

Fundusz podejmuje decyzję o zawieszeniu odkupywania Jednostek Uczestnictwa na koniec Dnia Wyceny, w którym poweźmie informację o zaistnieniu okoliczności wskazanych powyżej. Informacja o zawieszeniu odkupywania Jednostek Uczestnictwa dostępna będzie u Prowadzących Dystrybucję oraz zostanie podana do publicznej wiadomości poprzez ogłoszenie na stronie internetowej Towarzystwa [www.pekaotfi.pl](http://www.pekaotfi.pl).

W przypadku, o którym mowa powyżej, za zgodą i na warunkach określonych przez Komisję:

a) odkupywanie Jednostek Uczestnictwa może zostać zawieszona na okres dłuższy niż dwa tygodnie, nie przekraczający jednak dwóch miesięcy;

b) - Jednostki Uczestnictwa Subfunduszu mogą być odkupywane w ratach w okresie nieprzekraczającym sześciu miesięcy, przy zastosowaniu proporcjonalnej redukcji lub przy dokonywaniu wypłat z tytułu odkupienia Jednostek Uczestnictwa.

Składający dyspozycję dopuszczalną przepisami Ustawy PPK skutkującą odkupieniem Jednostek Uczestnictwa, ma prawo anulowania tej dyspozycji, jeżeli nie została ona zrealizowana przez Fundusz z powodu zawieszenia odkupywania Jednostek Uczestnictwa. Dyspozycja powyższa zostanie anulowana pod warunkiem, że dotrze ona do Agenta Transferowego przed dniem, w którym Fundusz wznowi odkupywanie Jednostek Uczestnictwa. Dyspozycje nie zrealizowane przez Fundusz z powodu zawieszenia odkupywania Jednostek Uczestnictwa i skutecznie nie anulowane przez składającego dyspozycję, zostaną zrealizowane niezwłocznie po wznowieniu przez Fundusz odkupywania Jednostek Uczestnictwa, według ceny z Dnia Wyceny, w którym Fundusz wznowi odkupywanie Jednostek Uczestnictwa.

**16. Jednostki Uczestnictwa wszystkich Subfunduszy wydzielonych w Funduszu zbywane są w Rzeczypospolitej Polskiej**

**17. Informacja o obowiązkach podatkowych Funduszu**

Zgodnie z treścią art. 6 ust. 1 pkt 10 ustawy z dnia 15 lutego 1992 r. o podatku dochodowym od osób prawnych (tekst jedn. Dz.U. z 2019 r. poz. 865 ze zm.) Fundusz jest zwolniony od podatku dochodowego od osób prawnych.

**18. Informacja o obowiązkach podatkowych Uczestników Funduszu (Subfunduszy)**

Należy zwrócić uwagę, iż ze względu na fakt, iż obowiązki podatkowe zależą od indywidualnej sytuacji Uczestnika Funduszu, w celu ustalenia obowiązków podatkowych, wskazane jest zasięgnięcie porady doradcy podatkowego lub prawnego.

**18.1. Opodatkowanie osób fizycznych**

18.1.1. Zgodnie z ustawą z dnia 26 lipca 1991 r. o podatku dochodowym od osób fizycznych (Dz.U. z 2018 r. poz. 1509 ze zm.) [„Ustawa pdof”], od uzyskanych dochodów (przychodów) pobiera się 19% zryczałtowany podatek dochodowy:

- a) zgodnie z art. 30a ust. 1 pkt 11a) Ustawy pdof – od dochodu Uczestnika uzyskanego w związku z wypłatą dokonaną na podstawie art. 98 Ustawy PPK – w zakresie, w jakim Uczestnik nie dokonał zwrotu wypłaconych środków w terminie wynikającym z umowy zawartej z Funduszem. Dochód stanowi wówczas kwota niedokonanego w terminie zwrotu wypłaconych środków pomniejszona o koszt nabycia odkupionych Jednostek Uczestnictwa przypadających na ten niedokonany zwrot. Za koszt, o którym mowa w zdaniu poprzednim, uważa się sumę wydatków na nabycie odkupionych Jednostek Uczestnictwa, z których dokonano wypłaty w trybie art. 98 Ustawy PPK, ustaloną w takiej proporcji, jaką stanowiła kwota niedokonanego zwrotu do wartości wypłaconych środków. Dochód powstaje w dniu następującym po dniu, w którym upłynął termin zwrotu wypłaconych środków określony w umowie, o której mowa w art. 98 ust. 1 Ustawy PPK.
- b) zgodnie z art. 30a ust. 1 pkt 11b) Ustawy pdof – od dochodu Uczestnika z tytułu wypłaty środków, o których mowa w art. 99 ust. 1 pkt 2 Ustawy PPK – jeżeli wypłata będzie wypłacana w mniejszej ilości rat niż 120 miesięcznych rat, albo z tytułu wypłaty jednorazowej – w przypadku określonym w art. 99 ust. 2 Ustawy PPK. Dochód stanowi wówczas kwota wypłaty z dokonanego odkupienia Jednostek Uczestnictwa, pomniejszona o wydatki na nabycie odkupionych Jednostek Uczestnictwa, z których dokonano wypłaty.
- c) zgodnie z art. 30a ust. 1 pkt 11c) Ustawy pdof – od dochodu małżonka lub byłego małżonka Uczestnika z tytułu zwrotu dokonanego na podstawie art. 80 ust. 2 Ustawy PPK. Dochód stanowi wówczas kwota zwrotu z dokonanego odkupienia Jednostek Uczestnictwa, pomniejszona o wydatki na nabycie odkupionych Jednostek Uczestnictwa, z których dokonano zwrotu.
- d) zgodnie z art. 30a ust. 1 pkt 11d) Ustawy pdof – od dochodu Uczestnika uzyskanego z tytułu zwrotu zgromadzonych środków dokonanego na podstawie art. 105 Ustawy PPK. Dochód stanowi wówczas kwota zwrotu z dokonanego odkupienia Jednostek Uczestnictwa, pomniejszona o wydatki na nabycie odkupionych Jednostek Uczestnictwa, z których dokonano zwrotu.

Fundusz dokonuje obliczenia wysokości należnego podatku, potrąca obliczony podatek z kwoty przypadającej do wypłaty środków z tytułu odkupienia Jednostek Uczestnictwa oraz pobrany podatek odprowadza do właściwego urzędu skarbowego. Obliczenia podatku dokonuje się z zastosowaniem zasady, iż w pierwszej kolejności odkupywane są Jednostki Uczestnictwa nabyte przez podatnika, według najwyższej ceny (metoda FIFO).

18.1.2. Zgodnie z Ustawą pdof wolne od podatku dochodowego są:

- a) na podstawie art. 21. ust. 1. pkt 47f) Ustawy pdof – kwoty dopłat rocznych i wpłat powitalnych do PPK przyznawane na zasadach określonych w Ustawie PPK.
- b) na podstawie art. 21. ust. 1. pkt 47g) Ustawy pdof – kwoty otrzymane z tytułu zwrotu na rzecz małżonka zmarłego Uczestnika lub osoby uprawnionej, na zasadach określonych w art. 85 ust. 4 i art. 86 ust. 2 Ustawy PPK.



- c) na podstawie art. 21 ust. 1 pkt 58c) Ustawy pđof – dochody z tytułu uczestnictwa w PPK uzyskane w związku z gromadzeniem i wypłatą środków przez Uczestnika, w przypadkach określonych w art. 97 ust. 1 Ustawy PPK, z zastrzeżeniem art. 30a ust. 1 pkt 11a) i 11b) Ustawy pđof oraz w związku z wypłatą transferową.

Zgodnie z ustawą z dnia 28 lipca 1983 r. o podatku od spadków i darowizn (Dz.U. z 2018 r. poz. 644 ze zm.) nabycie w drodze dziedziczenia środków z PPK nie podlega opodatkowaniu podatkiem od spadków i darowizn.

W celu określenia obowiązków podatkowych w odniesieniu do osób fizycznych, które nie mają miejsca zamieszkania lub czasowego pobytu na terytorium Rzeczypospolitej Polskiej, niezbędne jest uwzględnienie - oprócz przepisów prawa polskiego - charakteru ustroju podatkowego krajów zamieszkania tych osób oraz treści umów międzynarodowych w sprawie zapobiegania podwójnemu opodatkowaniu zawartych przez Rzeczpospolitą Polską z krajami zamieszkania tych osób. Jednakże zastosowanie stawki wynikającej z tych umów albo niepobranie podatku zgodnie z tymi umowami jest możliwe wyłącznie po przedstawieniu Funduszowi przez podatnika zaświadczenia o jego miejscu zamieszkania lub siedzibie za granicą do celów podatkowych wydanego przez właściwą zagraniczną administrację podatkową (certyfikat rezydencji).

## **19. Dzień, godzina i miejsce publikacji Wartości Aktywów Netto na Jednostkę Uczestnictwa każdego Subfunduszu ustalonej w danym dniu wyceny, a także miejsce publikacji ceny zbycia lub odkupienia Jednostek Uczestnictwa Subfunduszy**

- 19.1. Fundusz ogłasza na każdy Dzień Wyceny ceny zbycia i odkupienia Jednostek Uczestnictwa każdego z Subfunduszy (których Jednostki Uczestnictwa są zbywane) bezzwłocznie po ich ustaleniu oraz po weryfikacji przez Depozytariusza prawidłowości dokonanych wycen. Fundusz publikuje Wartość Aktywów Netto każdego z Subfunduszy na Jednostkę Uczestnictwa w następnym Dniu Roboczym po Dniu Wyceny - do godz. **23:30**.
- 19.2. Ceny zbycia i odkupienia Jednostek Uczestnictwa każdego z Subfunduszy, których Jednostki Uczestnictwa są zbywane, publikowane są na stronie internetowej [www.pekaotfi.pl](http://www.pekaotfi.pl) w telefonicznym serwisie informacyjnym (IVR tel.: 801 641 641). Ponadto wyniki wycen przekazywane są do mediów informacyjnych oraz serwisów informacyjnych agencji takich jak np.: Bloomberg, Polska Agencja Prasowa.
- 19.3. Może się zdarzyć, że ze względów technicznych niezależnych od Towarzystwa, niezależne media nie wykorzystają wszystkich informacji o Jednostkach Uczestnictwa dostarczonych przez Fundusz.

## **20. Metody i zasady dokonywania wyceny Aktywów Funduszu**

### **20.1. Częstotliwość dokonywania wyceny Aktywów Funduszu, ustalania Wartości Aktywów Netto Funduszu oraz Wartości Aktywów Netto przypadających na Jednostkę Uczestnictwa**

- 20.1.1. Dniem Wyceny jest każdy dzień, w którym odbywają się sesje na Gieldzie Papierów Wartościowych w Warszawie.
- 20.1.2. W każdym Dniu Wyceny Fundusz dokonuje:
  - a) wyceny Aktywów każdego z Subfunduszy,
  - b) wyliczenia zobowiązań każdego z Subfunduszy,
  - c) ustalenia Wartości Aktywów Netto każdego z Subfunduszy,
  - d) ustalenia Wartości Aktywów Netto każdego z Subfunduszy na Jednostkę Uczestnictwa.
- 20.1.3. Na stronie [www.pekaotfi.pl](http://www.pekaotfi.pl) Fundusz publikuje informację o planowanych dniach bez wyceny w danym roku, w związku z kalendarzem dni bezsesyjnych.

### **20.2. Prowadzenie Ksiąg rachunkowych**

- 20.2.1. Księgi rachunkowe prowadzi się i sprawozdania finansowe sporządza się zgodnie z obowiązującymi przepisami prawa, w tym zgodnie z przepisami ustawy z 29.09.1994 o rachunkowości (t.j. Dz.U. z 2019, poz. 351, ze zm.), z Rozporządzeniem Ministra Finansów z dnia 24 grudnia 2007 roku w sprawie szczególnych zasad rachunkowości funduszy inwestycyjnych (Dz.U. z 2007, Nr 249, poz. 1859) oraz zgodnie z polityką rachunkowości Funduszu.
- 20.2.2. Księgi rachunkowe prowadzi się w języku polskim i w walucie polskiej.
- 20.2.3. Księgi rachunkowe dla każdego z Subfunduszy prowadzi się odrębnie.
- 20.2.4. Księgi rachunkowe prowadzi się w taki sposób, by na każdy Dzień Wyceny było możliwe określenie Wartości Aktywów Netto każdego z Subfunduszy oraz Wartości Aktywów Netto Funduszu oraz sporządzenie półrocznego i rocznego sprawozdania (dla subfunduszu: jednostkowego, a dla funduszu: finansowego połączonego).

20.2.5. Dla każdego z Subfunduszy prowadzi się odrębne Subrejstry Aktywów Subfunduszu, umożliwiające wyodrębnienie wpisów księgowych dotyczących poszczególnych Subfunduszy oraz zapewniające możliwość prawidłowego ustalenia:

- a) wartości Aktywów każdego z Subfunduszy oraz Wartości Aktywów Netto każdego z Subfunduszy,
- b) Wartości Aktywów Netto każdego Subfunduszu przypadającej na Jednostkę Uczestnictwa oraz sporządzenia odrębnego dla każdego z Subfunduszy sprawozdania jednostkowego.

20.2.6. Zasady prowadzenia ksiąg rachunkowych, stosowane metody i zasady wyceny są jednakowe dla wszystkich funduszy zarządzanych przez Towarzystwo.

### **20.3. Ustalanie Wartości Aktywów Netto Subfunduszu na Jednostkę Uczestnictwa**

20.3.1. Wartość Aktywów Netto Subfunduszu ustala się w Dniu Wyceny i na dzień sporządzenia sprawozdania finansowego pomniejszając wartość Aktywów Subfunduszu o jego zobowiązania.

20.3.2. Wartość Aktywów Netto Subfunduszu na Jednostkę Uczestnictwa jest równa Wartości Aktywów Netto tego Subfunduszu podzielonej przez liczbę Jednostek Uczestnictwa w tym Subfunduszu ustaloną na podstawie Subrejstru Uczestników tego Subfunduszu na Dzień Wyceny, przy czym w Dniu Wyceny do wyliczenia Wartości Aktywów Netto na Jednostkę Uczestnictwa nie uwzględnia się zmian ujętych w Rejestrze Uczestników w tym Dniu Wyceny.

20.3.3. Wartość Aktywów Funduszu, Wartość Aktywów Netto Funduszu oraz liczba Jednostek Uczestnictwa Funduszu stanowią zsumowane odpowiednio wartości lub liczby ustalone dla każdego z Subfunduszy odrębnie.

20.3.4. Wyliczenia przeprowadzane są dla każdego Subfunduszu odrębnie.

### **20.4. Zasady wyceny Aktywów Funduszu**

20.4.1. Wycena Aktywów i ustalanie wartości zobowiązań każdego Subfunduszu ustalone są odrębnie według jednakowych zasad opisanych w niniejszym Rozdziale Prospektu. Aktywa Funduszu wycenia się, a zobowiązania Funduszu ustala się według wiarygodnie oszacowanej wartości godziwej, z wyłączeniem przypadków wskazanych w punktach: 20.6.2, 20.8.2, 20.8.3.

20.4.2. Na potrzeby wyceny Aktywów Funduszu i ustalania zobowiązań Funduszu, wskazuje się godzinę **23:30** czasu lokalnego, jako godzinę, na którą określa się ostatnie dostępne kursy („Godzina Wyceny”).

20.4.3. Wskazanie godziny 23:30 jako Godziny Wyceny zapewnia uwzględnienie w wycenie Aktywów Funduszu i ustalaniu zobowiązań Funduszu większości istotnych zdarzeń dotyczących Aktywów Funduszu i zobowiązań Funduszu oraz wykorzystanie na potrzeby wyceny Aktywów Funduszu i ustalenia zobowiązań Funduszu najbardziej aktualnych na dany dzień kursów i danych z większości istotnych rynków, na których notowane są poszczególne składniki lokat Funduszu, w szczególności kursów zamknięcia z tych rynków, a także wyników wycen tytułów uczestnictwa funduszy zagranicznych lub instytucji wspólnego inwestowania z siedzibą za granicą.

20.4.4. Wycena składników lokat określonych (denominowanych) w walucie obcej dokonywana jest w walucie jej notowania na aktywnym rynku. Przeliczenie na walutę polską odbywa się przy zastosowaniu średniego kursu danej waluty obcej wyliczanego przez Narodowy Bank Polski dla tej waluty dostępnego na Godzinę Wyceny. W przypadku aktywów notowanych lub denominowanych w walutach, dla których Narodowy Bank Polski nie wylicza kursu, ich wartość określa się w relacji do euro.

20.4.5. W uzasadnionych przypadkach, gdy zdarzenia dotyczące posiadanych instrumentów finansowych, którymi nie odbywa się obrót na odpowiednim rynku wymagają dokonania odpisu z tytułu trwałej utraty wartości, po analizie przypadku dokonywany jest stosowny odpis i w zestawieniu lokat Funduszu te instrumenty finansowe wykazywane są z uwzględnieniem w ich wycenie dokonanego odpisu. Fundusz stosuje stale i określone zasady identyfikacji przesłanek utraty wartości składnika lokat, a decyzja o odpisie i jego skali poprzedzona jest staranną analizą zaistniałego przypadku z wykorzystaniem informacji posiadanych przez Towarzystwo i przeprowadzeniem testu na trwałą utratę wartości. Na potrzeby ustalenia odpisu z tytułu utraty wartości i wartości lokaty Fundusz szacuje oczekiwane przyszłe przepływy pieniężne, stosując odpowiednie modele (np. likwidacyjny) w podejściu scenariuszowym.

20.4.6. W przypadku dokonania przez Fundusz zmian w stosowanych zasadach wyceny informację o takiej zmianie Fundusz zamieszcza w sprawozdaniach finansowych rocznych i półrocznych, co najmniej przez okres dwóch lat od wprowadzenia takiej zmiany.

### **20.5. Metody wyceny składników lokat notowanych na aktywnym rynku**

20.5.1. Wyznaczanie wartości godziwej składników lokat będących instrumentami finansowymi o charakterze udziałowym (np. akcji, praw poboru, kwitów depozytowych, tytułów uczestnictwa) oraz instrumentami finansowymi o charakterze wierzycielskim / dłużnym (np. obligacji, bonów, listów zastawnych) i innych składników lokat Funduszu notowanych na aktywnym rynku w rozumieniu przepisów prawa (np. odpowiedniej giełdzie papierów wartościowych, w alternatywnym systemie obrotu) odbywa się według ostatniego dostępnego kursu ustalonego na aktywnym rynku. W takim wypadku na potrzeby wyceny

wykorzystuje się ostatnie dostępne kursy do Godziny Wyceny, przy czym, jeżeli w Dniu Wyceny do tej godziny został ustalony kurs zamknięcia lub inna wartość stanowiąca jego odpowiednik, wówczas za ostatni dostępny kurs przyjmuje się ten kurs.

- 20.5.2. Jeżeli Dzień Wyceny jest równocześnie zwykłym dniem dokonywania transakcji na aktywnym rynku, przy czym wolumen obrotów (na danym rynku) na danym instrumencie finansowym jest znacząco niski, w szczególności w relacji do wielkości emisji lub obrotu danym instrumentem finansowym na rynkach, na których taki obrót się odbywa, albo na danym instrumencie finansowym nie zawarto żadnej transakcji, wartość godziwą wyznacza się poprzez skorygowanie kursu z rynku aktywnego w sposób umożliwiający uzyskanie wiarygodnie oszacowanej wartości godziwej poprzez oszacowanie wartości instrumentu finansowego przez wyspecjalizowaną, niezależną jednostkę świadczącą tego rodzaju usługi, na warunkach określonych w rozporządzeniu, o którym mowa w pkt 20.2.1, bądź poprzez zastosowanie przyjętego (w uzgodnieniu z Depozytariuszem) modelu wyceny instrumentu finansowego wykorzystującego dane pochodzące z rynku aktywnego (dla instrumentów finansowych podobnych), bądź za pomocą innych, powszechnie uznanych metod estymacji.
- 20.5.3. Metoda korekty kursu z rynku aktywnego, o jakiej mowa w pkt 20.5.2, będzie określana zgodnie z najlepszą wiedzą Towarzystwa oraz praktyką na rynku typowym dla takiego instrumentu finansowego, jako najbardziej adekwatna dla danego składnika lokat, przy czym podstawowe metody wskazane są w punkcie 20.6.6.
- 20.5.4. W przypadku, gdy instrument finansowy jest przedmiotem obrotu na więcej niż jednym aktywnym rynku, taki instrument finansowy wyceniany jest według kursów z jednego rynku aktywnego, określonego jako rynek główny dla tego instrumentu. Wskazanie rynku głównego dokonywane jest w okresach 1-miesięcznych, przy czym przy dokonywaniu wyboru uwzględniana jest możliwość dokonywania przez Fundusz transakcji na danym rynku posiadającym składnikiem lokat, a jeśli taka możliwość istnieje na więcej niż jednym aktywnym rynku - jednomiesięczny wolumen obrotu na instrumencie finansowym na tych rynkach oraz liczba transakcji zawartych na tych rynkach na danym instrumencie finansowym.
- 20.5.5. W odniesieniu do instrumentów dłużnych wprowadzone zostało kryterium wielkości obrotu na analizowanym rynku odniesionego do zaangażowania Funduszy w dany instrument oraz określenie, czy rynek jest typowym miejscem obrotu taką klasą instrumentów. W przypadku obligacji Skarbu Państwa emitowanych w pln: podstawowym rynkiem wyceny jest Treasury BondSpot Poland (ogłaszany kurs fixing z g. 16:30), a przy jego braku kurs od dostawcy wskazanego w pkt 20.9.2;
- 20.5.6. W odniesieniu do tytułów uczestnictwa funduszy notowanych na rynkach (ETF: Exchange Traded Funds) w uzasadnionych przypadkach (np. skala obrotu poza rynkiem zorganizowanym, różnice czasowe między rynkami, niskie obroty na takim rynku) może być stosowane wykorzystanie wyceny ustalonej przez podmiot odpowiedzialny za fundusz na datę wyceny.
- 20.5.7. W przypadku wykorzystania przez Fundusz kursów uzyskiwanych od wyspecjalizowanych, niezależnych jednostek dokonujących wycen rynkowych Fundusz stosuje kursy od dostawcy cen wskazanego w pkt 20.9.2. („Dostawca Cen”).
- 20.5.8. Instrumenty pochodne notowane na aktywnych rynkach wyceniane są według wartości określającej stan rozliczeń Funduszu i instytucji rozliczającej, przy czym do tych rozliczeń wykorzystywane są kursy z aktywnego rynku.

## **20.6. Metody wyceny składników lokat nienotowanych na aktywnym rynku**

20.6.1. Instrumenty finansowe o charakterze dłużnym nienotowane na aktywnym rynku zawierające wbudowane instrumenty pochodne, wyceniane są w sposób następujący:

- a) w przypadku, gdy wbudowane instrumenty pochodne są ściśle powiązane z wycenianym instrumentem finansowym: wartość tego instrumentu finansowego będzie wyznaczana przy zastosowaniu odpowiedniego dla tego instrumentu modelu wyceny; przy czym zastosowany model wyceny w zależności od charakterystyki wbudowanego instrumentu pochodnego lub charakterystyki sposobu naliczania oprocentowania będzie uwzględniał w swojej konstrukcji:
- metody wyceny poszczególnych wbudowanych instrumentów pochodnych,
  - dane wejściowe odpowiednie dla danego modelu i uwzględniające jego charakterystykę pochodzące z aktywnego rynku,
- b) w przypadku, gdy wbudowane instrumenty pochodne nie są ściśle powiązane z wycenianym instrumentem finansowym o charakterze dłużnym: instrument o charakterze dłużnym oraz instrument pochodny podlegają odrębnej wycenie zgodnie z zasadami dla tych instrumentów to znaczy wartość składnika o charakterze dłużnym ustalana jest zgodnie z zasadami dla tych instrumentów, a wartość wbudowanych instrumentów pochodnych wyznaczana jest w oparciu o modele właściwe dla poszczególnych instrumentów pochodnych oraz są prezentowane zgodnie z przepisami wykonawczymi wydanymi do ustawy o rachunkowości,

- 20.6.2. Instrumenty finansowe o charakterze dłużnym nienotowane na aktywnym rynku bez wbudowanych instrumentów pochodnych wycenia się w skorygowanej cenie nabycia, oszacowanej przy zastosowaniu efektywnej stopy procentowej, z zastrzeżeniem pkt 20.4.5.
- 20.6.3. Wycena tytułów uczestnictwa emitowanych przez fundusze zagraniczne lub instytucje wspólnego inwestowania z siedzibą za granicą, niebędących przedmiotem obrotu na aktywnym rynku, oraz jednostek uczestnictwa i certyfikatów inwestycyjnych funduszy inwestycyjnych (dalej w tym punkcie określanymi jako tytuły uczestnictwa) odbywa się poprzez przyjęcie wartości aktywów netto danego funduszu czy instytucji wspólnego inwestowania na tytuł uczestnictwa ogłaszanej przez podmiot dokonujący wyceny aktywów ustalającej wartość odpowiedniego tytułu uczestnictwa ustalonej do Godziny Wyceny, z zastrzeżeniem:
- (i) W przypadku gdy:
- a) nie ma możliwości uzyskania wyników wycen na Dzień Wyceny, w tym np. emitent tytułów uczestnictwa nie ogłasza wyceny w Dniu Wyceny ze względu na dzień wolny od pracy oraz
  - b) brak jest informacji, że taka niedostępność wyników wyceny będzie trwała oraz
  - c) powodem niedostępności wycen nie są znane publicznie zdarzenia wskazujące na niepewność co do utraty wartości rynkowej składników portfela lokat emitenta tytułów uczestnictwa
- na potrzeby ustalenia wartości tytułów uczestnictwa zostanie wykorzystana ostatnio dostępna wartość takiej wyceny w walucie, w której ta wycena jest ogłaszana.
- (ii) W przypadku, gdy:
- a) nie ma możliwości uzyskania wyników wycen na Dzień Wyceny tytułów uczestnictwa stanowiących istotną część aktywów netto Subfunduszu oraz
  - b) istnieją przesłanki uprawdopodobniające tezę, że powodem niedostępności wycen są zdarzenia lub czynniki skutkujące utratą wartości rynkowej istotnej części składników portfela lokat emitenta tytułów uczestnictwa
- po analizie przypadku, na potrzeby ustalenia wartości tytułów uczestnictwa zostanie wykorzystana ostatnio dostępna wartość takiej wyceny z uwzględnieniem korekty wyliczonej przez Towarzystwo, w drodze oszacowania wartości godziwej poprzez wyliczenie czynnika modyfikującego znaną wartość tytułu uczestnictwa, z zastosowaniem modelu wyceny opartego na dostępnych danych rynkowych (np. wskaźniki rynkowe) adekwatnych do danego tytułu uczestnictwa (np. z uwzględnieniem ich wzorca odzwierciedlającego inwestycje), przy czym model taki zostanie uzgodniony z Depozytariuszem.
- 20.7. Wycena w wartości godziwej**
- 20.7.1. Niewystandaryzowane instrumenty pochodne wyceniane są w wartości godziwej, poprzez zastosowanie modelu wyceny takiego instrumentu (zgodnie z pkt. 20.7.5.b), wykorzystującego dane wejściowe pochodzące z rynku.
- 20.7.2. Inne, niż wskazane w powyższych postanowieniach oraz w pkt 20.8, składniki lokat wycenia się według wartości godziwej wyznaczonej przez oszacowanie wartości składnika lokat przez Dostawcę Cen lub przez oszacowanie wartości składnika lokat za pomocą powszechnie uznanych metod estymacji lub też przez zastosowanie do wyceny właściwego modelu. Metoda będzie określana zgodnie z najlepszą wiedzą, analizami i możliwością zastosowania przez Towarzystwo oraz praktyką na rynku typowym dla takiego instrumentu finansowego, jako najbardziej adekwatna dla danego składnika lokat.
- 20.7.3. Wycena Bonów Skarbowych znajdujących się w portfelu lokat opiera się na modelu wykorzystującym kursy rynkowe odpowiednich dla danego bonu skarbowego obligacji skarbowych, przy czym po uzyskaniu wyników okresowych aukcji tych bonów skarbowych wycena uwzględni wyniki ostatniej aukcji organizowanej przez Ministerstwo Finansów.
- 20.7.4. Wycena dopuszczonych do obrotu na rynku regulowanym lub w alternatywnym systemie obrotu – gdy obrót na takim rynku jest mały – w przypadku obligacji skarbowych oraz obligacji emitentów, którzy jako zabezpieczenie wykonania zobowiązań z emisji uzyskali gwarancje Skarbu Państwa (np. BGK, PFR S.A.) wprowadza się model wyceny oparty na mierzalnych danych rynkowych dla odpowiednich obligacji skarbowych (z uwzględnieniem różnic w terminach, oprocentowaniu, warunkach opodatkowania i ryzyku).
- 20.7.5. Wskazuje się podstawowe metody wyceny dla poniżej wskazanych składników lokat:
- a) w przypadku warrantów subskrypcyjnych, praw do akcji i praw poboru: modele wyceny na podstawie danych pochodzących z aktywnego rynku, uwzględniające wycenę odpowiadających im papierów wartościowych udziałowych danego emitenta oraz szczegółowe warunki emisji lub inkorporowanych praw;
  - b) w przypadku instrumentów pochodnych: jeśli nie ma możliwości uzyskiwania kursów z rynków aktywnych, wykorzystane będą powszechnie stosowane metody estymacji (np. model *Blacka – Scholesa* dla opcji, model zdyskontowanych przepływów pieniężnych dla kontraktów terminowej wymiany walut oraz kontraktów terminowej wymiany przyszłych płatności odsetkowych typu *'interest rate swap'*, *'forward rate agreement'* - z uwzględnieniem oszacowania przyszłych stóp procentowych,

a dla 'credit default swap': oszacowania prawdopodobieństwa wystąpienia odpowiedniego zdarzenia);

- c) w odniesieniu do instrumentów finansowych o charakterze udziałowym, innych niż wymienione powyżej, stosuje się metodę estymacji, powszechnie stosowaną i uznawaną za adekwatną do danego instrumentu finansowego, z uwzględnieniem danych z rynków aktywnych.
- d) w przypadku braku możliwości wyceny powyższymi metodami Fundusz podejmie starania by uzyskać wartość oszacowaną przez wyspecjalizowaną, niezależną jednostkę świadczącą tego rodzaju usługi.

## **20.8. Wycena innych aktywów i ustalanie niektórych zobowiązań**

- 20.8.1. Środki pieniężne oraz należności i zobowiązania ustalone w walutach innych niż waluta polska wykazują się w walucie, w której są wyrażone, a następnie są przeliczane na walutę polską według zasad określonych w pkt 20.4.4.
- 20.8.2. Ujęcie w księgach rachunkowych skutków, w tym wyceny rozrachunku umów nabycia papierów wartościowych wraz z równoczesnym uzgodnieniem transakcji zwrotnej (kontrahent odkupuje tak nabyte papiery wartościowe) oraz umów zbycia papierów wartościowych z równoczesnym uzgodnieniem transakcji zwrotnej lub uzgodnieniem odpowiednio przez kontrahenta udzieleniem albo otrzymaniem przyrzeczenia odkupu dokonywana jest od dnia zawarcia transakcji metodą skorygowanej ceny nabycia, oszacowanej przy zastosowaniu efektywnej stopy procentowej. W przypadku umów bez terminu zakończenia – wycena odbywa się od momentu następującego po rozliczeniu pierwszej z transakcji powiązanych, z zastosowaniem uzgodnionej stopy procentowej (okresowo dwustronnie aktualizowanej). Instrument finansowy, będący przedmiotem takiej transakcji pozostaje księgowo w portfelu lokat podmiotu zbywającego i podlega odpowiednio wycenie. Dodatkowe informacje wymagane przepisami prawa w odniesieniu do transakcji finansowanych z użyciem papierów wartościowych zaprezentowane są w Rozdziale VI Prospektu (informacje SFTR).
- 20.8.3. W przypadku udzielenia pożyczki papierów wartościowych, na potrzeby prezentacji i wyceny portfela lokat – papiery wartościowe są prezentowane w składzie portfela i podlegają wycenie według zasad przyjętych dla tych papierów wartościowych. Pożytki lub koszty w przypadku pożyczek papierów wartościowych podlegają codziennemu naliczeniu.

## **20.9. Wskazanie serwisów informacyjnych wykorzystywanych do wyceny instrumentów finansowych wchodzących w skład portfeli lokat Subfunduszy**

- 20.9.1. Fundusz wykorzystuje informacje o instrumentach finansowych stanowiących składniki lokat dostarczone do publicznej wiadomości (w tym w serwisach informacyjnych) oraz dane uzyskane bezpośrednio u emitentów, a także w izbach rozliczeniowych. Na potrzeby wyceny wykorzystuje się następujące serwisy informacyjne:
  - a) W odniesieniu do kursów papierów wartościowych z Giełdy Papierów Wartościowych w Warszawie, Rynku Treasury BondSpot Poland lub Catalyst wykorzystywane są kursy prezentowane i udostępniane przez organizatorów tych rynków.
  - b) W odniesieniu do funduszy inwestycyjnych, instytucji wspólnego inwestowania - wartości aktywów netto na jednostkę uczestnictwa lub odpowiadającą jej inną wartość. Wartości te są publicznie dostępne zarówno bezpośrednio od emitenta, jak i za pośrednictwem uznanych serwisów informacyjnych.
  - c) Fundusz korzysta z uznanych serwisów informacyjnych, w tym w szczególności:
    - **Bloomberg**  
Bloomberg Finance L.P. Biuro w Warszawie – ul. Emilii Plater 53, 00-113 Warszawa  
Tel.: (+48) 22 520 6180, Internet: [www.bloomberg.com](http://www.bloomberg.com),
- 20.8.2. Dostawcą Cen wykorzystywanych przez Fundusz jest Bloomberg. Najczęściej wykorzystywane kursy to 'BGN'.

## **20.10. Kwoty rozliczeń z Uczestnikami**

- 20.9.1. Fundusz ustala liczbę Jednostek Uczestnictwa posiadanych przez Uczestnika w zaokrągleniu z dokładnością do 3 cyfr po znaku dziesiętnym.
- 20.9.2. Fundusz ustala kwotę opłaty manipulacyjnej pobieranej przy nabywaniu Jednostek Uczestnictwa, kwotę wypłaty w związku z odkupieniem Jednostek Uczestnictwa, a także ustaloną cenę zbycia Jednostek Uczestnictwa w zaokrągleniu z dokładnością do 2 cyfr po znaku dziesiętnym.
- 20.9.3. Zasady ustalania i pobierania podatku od zysków z funduszy kapitałowych (w odniesieniu do rozliczeń Funduszu z uczestnikami będącymi osobami fizycznymi) zostały przedstawione w pkt 18.1.

#### **20.11. Sprawozdania okresowe Funduszy**

Sprawozdania finansowe podlegają badaniu, zatwierdzeniu albo przeglądowi, a następnie ogłaszaniu i publikacji, zgodnie z odpowiednimi przepisami prawa, w tym w szczególności:

- a) roczne sprawozdanie finansowe podlega badaniu przez Biegłego Rewidenta, zatwierdzeniu przez Walne Zgromadzenie Towarzystwa oraz zostaje złożone w sądzie prowadzącym rejestr funduszy inwestycyjnych,
- b) półroczne sprawozdanie finansowe podlega przeglądowi przeprowadzanemu przez Biegłego Rewidenta oraz publikacji na stronie internetowej Towarzystwa [www.pekaotfi.pl](http://www.pekaotfi.pl),
- c) półroczne sprawozdanie finansowe sporządza się w ciągu 2 miesięcy od zakończenia pierwszego półrocza roku obrotowego, a roczne sprawozdanie finansowe sporządza się w ciągu 3 miesięcy i zatwierdza się w ciągu 4 miesięcy od zakończenia roku sprawozdawczego,
- d) dla funduszu z wydzielonymi subfunduszami sprawozdanie finansowe jest sprawozdaniem połączonym i zawiera w szczególności sprawozdania jednostkowe wszystkich utworzonych subfunduszy wydzielonych w Funduszu.

Odpowiednio do przepisów Fundusz sporządza ponadto publicznie dostępne (udostępnione na stronie internetowej Towarzystwa wraz ze sprawozdaniami finansowymi):

- 1) Informacje dotyczące stosowania określonych technik inwestycyjnych i inwestycjach w określone instrumenty finansowe (na podstawie art. 13 Rozporządzenia 2015/2365 (SFTR): Rozporządzenie Parlamentu Europejskiego i Rady (UE) 2015/2365 z dnia 25 listopada 2015 r. w sprawie przejrzystości transakcji finansowanych z użyciem papierów wartościowych i ponownego wykorzystania oraz zmiany rozporządzenia (UE) nr 648/2012,
- 2) Informacje dotyczące polityki wynagrodzeń w Towarzystwie,
- 3) Sprawozdanie z działalności AFI (alternatywnego funduszu inwestycyjnego),
- 4) Sprawozdanie roczne AFI.

21. **Oświadczenie podmiotu uprawnionego do badania sprawozdań finansowych o zgodności metod i zasad wyceny Aktywów Funduszu opisanych w Prospekcie z przepisami dotyczącymi rachunkowości funduszy inwestycyjnych, a także o zgodności i kompletności tych zasad z przyjętą przez Fundusz polityką inwestycyjną**

# Oświadczenie niezależnego biegłego rewidenta z wykonania usługi atestacyjnej

## Dla Zarządu Pekao Towarzystwa Funduszy Inwestycyjnych S.A.

### Wprowadzenie

Przeprowadziliśmy niezależną usługę atestacyjną, dającą racjonalną pewność, której przedmiotem było wyrażenie opinii w zakresie:

- zgodności metod i zasad wyceny aktywów Subfunduszy opisanych w Rozdziale III Część A, pkt. 20 Prospektu Informacyjnego Funduszu sporządzonego w dniu 17 maja 2019 r. (tekst jednolity z dnia 24 lipca 2020 r.) („Prospekt Informacyjny Funduszu”), przyjętych przez Zarząd Pekao Towarzystwa Funduszy Inwestycyjnych S.A. („Zarząd”) dla każdego z następujących subfunduszy wydzielonych w ramach Pekao PPK Specjalistycznego Funduszu Inwestycyjnego Otwartego („Fundusz”):
  1. Pekao PPK 2020 Spokojne Jutro,
  2. Pekao PPK 2025,
  3. Pekao PPK 2030,
  4. Pekao PPK 2035,
  5. Pekao PPK 2040,
  6. Pekao PPK 2045,
  7. Pekao PPK 2050,
  8. Pekao PPK 2055,
  9. Pekao PPK 2060,
  10. Pekao PPK 2065,(„Subfundusze”) z metodami i zasadami określonymi w ustawie z dnia 29 września 1994 r. o rachunkowości i wydanych na jej podstawie przepisach wykonawczych, w tym w szczególności w rozporządzeniu Ministra Finansów z dnia 24 grudnia 2007 r. w sprawie szczególnych zasad rachunkowości funduszy inwestycyjnych, (zwanym dalej „przepisami dotyczącymi rachunkowości funduszy inwestycyjnych”), a także
- zgodności i kompletności powyższych zasad wyceny z polityką inwestycyjną każdego z Subfunduszy, zawartą w Rozdziałach III i IV Statutu Funduszu oraz w następujących punktach Prospektu Informacyjnego Funduszu:
  1. Pekao PPK 2020 Spokojne Jutro – Rozdział III Część A1, pkt. 1.1,
  2. Pekao PPK 2025 – Rozdział III Część B, pkt. 1.1,
  3. Pekao PPK 2030 – Rozdział III Część B, pkt. 2.1,
  4. Pekao PPK 2035 – Rozdział III Część B, pkt. 3.1,
  5. Pekao PPK 2040 – Rozdział III Część B, pkt. 4.1,
  6. Pekao PPK 2045 – Rozdział III Część B, pkt. 5.1,
  7. Pekao PPK 2050 – Rozdział III Część B, pkt. 6.1,
  8. Pekao PPK 2055 – Rozdział III Część B, pkt. 7.1,
  9. Pekao PPK 2060 – Rozdział III Część B, pkt. 8.1,

KPMG Audyt spółka z ograniczoną odpowiedzialnością sp.k.

ul. Infancka 4A, 00-189 Warszawa, tel. +48 (22) 526 11 11, fax +48 (22) 526 10 09, Email kpmg@kpmg.pl, Internet www.kpmg.pl

© 2020 KPMG Audyt Spółka z ograniczoną odpowiedzialnością sp.k. jest polską spółką komandytową i członkiem sieci KPMG składającej się z niezależnych spółek członkowskich stowarzyszonych z KPMG International Cooperative („KPMG International”), podmiotem prawa szwajcarskiego. Wszelkie prawa zastrzeżone.





## 10. Pekao PPK 2065 – Rozdział III Część B, pkt. 9.1.

### Odpowiedzialność Zarządu

Zarząd jest odpowiedzialny za wybór i przyjęcie metod i zasad wyceny aktywów Subfunduszy zgodnych z przepisami dotyczącymi rachunkowości funduszy inwestycyjnych

oraz za zgodność i kompletność tych zasad z polityką inwestycyjną każdego z Subfunduszy. Zarząd jest odpowiedzialny także za przyjęcie polityki inwestycyjnej dla każdego z Subfunduszy.

### Odpowiedzialność Biegłego Rewidenta

Naszym zadaniem było sporządzenie oświadczenia o zgodności metod i zasad wyceny aktywów Subfunduszy opisanych w Prospekcie Informacyjnym Funduszu, z przepisami dotyczącymi rachunkowości funduszy inwestycyjnych oraz o zgodności i kompletności tych zasad z polityką inwestycyjną każdego z Subfunduszy.

Usługę przeprowadziliśmy zgodnie z postanowieniami Krajowego Standardu Usług Atestacyjnych Innych niż Badanie i Przegląd 3000 w brzmieniu Międzynarodowego Standardu Usług Atestacyjnych 3000 (zmienionego) „Usługi atestacyjne inne niż badanie lub przeglądy historycznych informacji finansowych”, przyjętego uchwałą Krajowej Rady Biegłych Rewidentów z dnia 8 kwietnia 2019 r. Standard ten nakłada na nas obowiązek zaplanowania i wykonania procedur w taki sposób, aby uzyskać racjonalną pewność, że przyjęte zasady wyceny aktywów Subfunduszy są zgodne i kompletne oraz metody i zasady wyceny aktywów Subfunduszy są zgodne, we wszystkich istotnych aspektach, w oparciu o przyjęte kryteria. Racjonalna pewność to mniej niż absolutna pewność.

Jako firma stosujemy przyjęty uchwałą Krajowej Rady Biegłych Rewidentów z dnia 3 marca

2018 r. jako krajowy standard kontroli jakości „Międzynarodowy Standard Kontroli Jakości 1 (IAASB) Kontrola jakości firm przeprowadzających badania i przeglądy sprawozdań finansowych oraz wykonujących inne zlecenia usług atestacyjnych i pokrewnych”, który wymaga od nas wdrożenia i utrzymywania kompleksowego systemu kontroli jakości z udokumentowaną polityką i procedurami dotyczącymi zgodności z zasadami etyki, standardami zawodowymi oraz mającymi zastosowanie regulacjami i przepisami prawa.

Spełniamy wymogi dotyczące niezależności i etyki wynikające z „Kodeksu Etyki Zawodowych Księgowych Międzynarodowej Federacji Księgowych (IFAC)” przyjętego uchwałą Krajowej Rady Biegłych Rewidentów, który jest oparty na podstawowych zasadach dotyczących uczciwości, obiektywizmu, zawodowych kompetencji i należytej staranności, zachowania tajemnicy informacji oraz profesjonalnego postępowania, jak również inne wymogi niezależności i etyki, które mają zastosowanie dla niniejszej usługi atestacyjnej w Polsce.

### Przeprowadzone procedury

Wybór procedur zależy od naszego osądu, w tym od naszej oceny ryzyka wystąpienia, wskutek oszustw lub błędów, istotnego zniekształcenia dotyczącego zgodności metod i zasad wyceny aktywów Subfunduszy z przepisami dotyczącymi rachunkowości funduszy inwestycyjnych oraz zgodności i kompletności zasad wyceny aktywów z polityką inwestycyjną każdego z Subfunduszy.

Przeprowadzając ocenę tego ryzyka bierzemy pod uwagę kontrolę wewnętrzną związaną z zapewnieniem zgodności i kompletności metod i zasad wyceny aktywów Funduszu w celu zaplanowania stosownych do danych okoliczności procedur, które mają nam zapewnić uzyskanie wystarczających i odpowiednich dowodów, nie zaś w celu wyrażenia opinii na temat skuteczności jej działania.





Przeprowadzone przez nas procedury obejmowały również ocenę, czy zagadnienie będące przedmiotem usługi jest odpowiednie, a przyjęte kryteria stosowne do danych okoliczności.

Ocena nie obejmowała weryfikacji, czy opisane w Prospekcie Informacyjnym Funduszu metody i zasady były stosowane do wyceny aktywów Subfunduszy ani też, czy opisane w Statucie

### Określenie kryteriów

Ocenę zgodności metod i zasad wyceny aktywów Subfunduszy dokonaliśmy w oparciu o przepisy dotyczące rachunkowości funduszy inwestycyjnych.

Ocenę zgodności i kompletności zasad wyceny aktywów Subfunduszy dokonaliśmy w oparciu

### Opinia

Podstawę sformułowania naszej opinii stanowią kwestie opisane powyżej, dlatego nasza opinia powinna być czytana z uwzględnieniem tych kwestii.

Uważamy, że uzyskane przez nas dowody są wystarczające i odpowiednie, aby stanowić podstawę dla naszej opinii.

Naszym zdaniem, opisane w Rozdziale III Część A, pkt. 20 Prospektu Informacyjnego Funduszu:

- metody i zasady wyceny aktywów każdego z Subfunduszy są, we wszystkich istotnych

Funduszu polityki inwestycyjne Subfunduszy były przestrzegane.

Przeprowadzona przez nas ocena metod i zasad wyceny aktywów Subfunduszy została dokonana na dzień wydania niniejszego oświadczenia. Nie jesteśmy odpowiedzialni za aktualizację niniejszego oświadczenia w związku ze zmianami metod i zasad wyceny aktywów, które zostaną wprowadzone po tym dniu.

o politykę inwestycyjną każdego z Subfunduszy opisaną w Rozdziałach III i IV Statutu Funduszu oraz w punktach Prospektu Informacyjnego Funduszu wskazanych powyżej w części Wprowadzenie.

aspektach, zgodne z przepisami dotyczącymi rachunkowości funduszy inwestycyjnych; oraz

- zasady wyceny aktywów każdego z Subfunduszy są, we wszystkich istotnych aspektach, zgodne i kompletne z politykami inwestycyjnymi przyjętymi dla każdego z Subfunduszy opisanymi w Rozdziale IV Statutu Funduszu oraz w punktach Prospektu Informacyjnego Funduszu wskazanych powyżej w części Wprowadzenie.



#### Objaśnienie uzupełniające – ograniczenie używania

Niniejsze oświadczenie zostało sporządzone wyłącznie w celu spełnienia wymogów określonych w art. 220 ust. 1 ustawy z dnia 27 maja 2004 r. o funduszach inwestycyjnych

i zarządzaniu alternatywnymi funduszami inwestycyjnymi i nie może być wykorzystane w innych celach.

---

W imieniu firmy audytorskiej  
**KPMG Audyt Spółka z ograniczoną odpowiedzialnością sp.k.**  
Nr na liście firm audytorskich: 3546

*Podpisano kwalifikowanym  
podpisem elektronicznym*

Mariola M. Szczesiak

Kluczowy biegły rewident  
Nr w rejestrze 9794

*Komandytariusz, Pełnomocnik*

Warszawa, 24 lipca 2020 r.

## **22. Informacja o zasadach i trybie działania Zgromadzenia Uczestników**

### **22.1. Sposób zwoływania Zgromadzenia Uczestników.**

W Funduszu działa Zgromadzenie Uczestników. Zgromadzenie Uczestników zwołuje Towarzystwo zawiadamiając o tym każdego Uczestnika w drodze indywidualnego zawiadomienia przesyłką poleconą lub na trwałym nośniku informacji, co najmniej na 21 dni przed planowanym terminem Zgromadzenia Uczestników. Od dnia ogłoszenia o zwołaniu Zgromadzenia Uczestników przy zbywaniu Jednostek Uczestnictwa Funduszu wraz z Kluczowymi Informacjami dla Inwestorów udostępnia się informację o planowanym Zgromadzeniu Uczestników. Zawiadomienie i informacja o planowanym Zgromadzeniu Uczestników zawierają:

- 1) informację o miejscu i terminie Zgromadzenia Uczestników;
- 2) wskazanie zdarzenia, co do którego Zgromadzenie Uczestników ma wyrazić zgodę;
- 3) informację o zawieszeniu zbywania i odkupywania Jednostek Uczestnictwa w związku ze zwołaniem Zgromadzenia Uczestników;
- 4) informację o dniu, na jaki jest ustalona lista Uczestników uprawnionych do udziału w Zgromadzeniu Uczestników.

Towarzystwo ogłasza informację o zwołaniu Zgromadzenia Uczestników w sposób określony w Statucie.

### **22.2. Osoby uprawnione do wzięcia udziału w Zgromadzeniu Uczestników.**

Uprawnieni do udziału w Zgromadzeniu Uczestników są Uczestnicy wpisani do Rejestru/Subrejestru Uczestników według stanu na koniec drugiego dnia roboczego poprzedzającego dzień Zgromadzenia Uczestników. W sprawach dotyczących tylko danego Subfunduszu uprawnieni do udziału w Zgromadzeniu Uczestników są Uczestnicy tego Subfunduszu. Listę Uczestników uprawnionych do udziału w Zgromadzeniu Uczestników sporządza Agent Transferowy i przekazuje ją Towarzystwu w dniu roboczym poprzedzającym dzień Zgromadzenia Uczestników. Lista zawiera nazwiska i imiona uprawnionych Uczestników, ich miejsce zamieszkania lub adres do doręczeń, liczbę Jednostek Uczestnictwa oraz liczbę przysługujących im głosów. Lista jest sporządzana na podstawie danych zawartych w Rejestrze/Subrejestrze Uczestników. Uczestnik może wziąć udział w Zgromadzeniu Uczestników osobiście lub przez pełnomocnika. Pełnomocnictwa udziela się w formie pisemnej pod rygorem nieważności.

### **22.3. Związły opis trybu działania i podejmowania uchwał przez Zgromadzenie Uczestników.**

Zgromadzenie Uczestników zwołuje się w celu wykonania uprawnień określonych w Ustawie, poprzez podjęcie stosownych uchwał.

Przed podjęciem uchwały przez Zgromadzenie Uczestników zarząd Towarzystwa jest obowiązany przedstawić Uczestnikom swoją rekomendację oraz udzielić Uczestnikom wyjaśnień na temat interesujących ich zagadnień związanych ze zdarzeniem, w związku z którym zwołane zostało Zgromadzenie Uczestników, w tym odpowiedzieć na zadane przez Uczestników pytania. Przed podjęciem uchwały przez Zgromadzenie Uczestników każdy Uczestnik może wnioskować o przeprowadzenie dyskusji w przedmiocie zasadności podjęcia stosownej uchwały. Uchwały Zgromadzenia Uczestników o wyrażeniu zgody zapadają większością 2/3 głosów Uczestników obecnych lub reprezentowanych na Zgromadzeniu Uczestników. Każda cała Jednostka Uczestnictwa upoważnia Uczestnika do oddania jednego głosu. Zgromadzenie Uczestników jest ważne, jeżeli wezmą w nim udział Uczestnicy posiadający co najmniej 50% Jednostek Uczestnictwa Funduszu lub Subfunduszu, według stanu na dwa dni robocze przed dniem Zgromadzenia Uczestników.

### **22.4. Sposób powiadamiania o podjętych uchwałach przez Zgromadzenie Uczestników.**

Towarzystwo powiadamia Uczestników o treści uchwał podjętych przez Zgromadzenie Uczestników poprzez ich publikację na stronie internetowej Funduszu.

### **22.5. Sposób zaskarżania uchwał Zgromadzenia Uczestników.**

Uchwała Zgromadzenia Uczestników sprzeczna z Ustawą może być zaskarżona w drodze wytoczonego przeciwko Funduszowi powództwa o stwierdzenie nieważności uchwały.

Prawo do wytoczenia przeciw Funduszowi powództwa, o którym mowa w zdaniu powyżej, przysługuje:

- 1) Uczestnikowi, który głosował przeciwko uchwale, a po jej powzięciu zażądał zaprotokołowania sprzeciwu;
- 2) Uczestnikowi bezzasadnie niedopuszczonemu do udziału w Zgromadzeniu Uczestników;
- 3) Uczestnikom, którzy nie byli obecni na Zgromadzeniu Uczestników, jedynie w przypadku wadliwego zwołania Zgromadzenia Uczestników.

Prawo do wniesienia powództwa wygasa z upływem miesiąca od dnia powzięcia uchwały. W przypadku wniesienia oczywiście bezzasadnego powództwa o stwierdzenie nieważności uchwały Zgromadzenia Uczestników sąd, na wniosek Towarzystwa, może zasądzić od Uczestnika kwotę do dziesięciokrotnej wysokości kosztów sądowych oraz wynagrodzenia jednego adwokata lub radcy prawnego. Nie wyłącza to możliwości dochodzenia odszkodowania na zasadach ogólnych.

Prawomocny wyrok stwierdzający nieważność uchwały Zgromadzenia Uczestników ma moc obowiązującą w stosunkach między Funduszem a wszystkimi Uczestnikami oraz między Funduszem a Towarzystwem.

Stwierdzenie przez sąd nieważności uchwały o wyrażeniu zgody, o której mowa w pkt. 22.3. powyżej, jest równoznaczne z niewyrażeniem przez Zgromadzenie Uczestników tej zgody. Przepisu art. 189 ustawy z dnia 17 listopada 1964 r. - Kodeks postępowania cywilnego nie stosuje się.

**22.6.** Szczegółowe zasady trybu działania i podejmowania uchwał przez Zgromadzenie Uczestników określone są w Statucie.

**23. Ogólne zasady kolejności realizacji zleceń**

Zlecenia Uczestnika, których realizacja następować będzie z zastosowaniem tego samego Dnia Wyceny, realizowane będą według następującej kolejności:

- 1) zlecenia wypłat/wypłat w ratach/wypłat transferowych/zwrotów,
- 2) zlecenia zamiany Jednostek Uczestnictwa realizowane w ramach realokacji,
- 3) zlecenia nabycia Jednostek Uczestnictwa.

### **Rozdział III. Dane o Funduszu**

#### **Część A1 – Informacje dotyczące Subfunduszu Pekao PPK 2020 Spokojne Jutro**

**1. Subfundusz Pekao PPK 2020 Spokojne Jutro**

**1.1. Polityka inwestycyjna Subfunduszu**

**1.1.1. Główne kategorie lokat i ich dywersyfikacja, informacja o lokatach innych niż papiery wartościowe lub instrumenty rynku pieniężnego, w które Fundusz głównie lokuje Aktywa danego Subfunduszu**

1.1.1.1. Subfundusz Pekao PPK 2020 Spokojne Jutro w ramach Części Dłuższej portfela może lokować:

- 1) nie mniej niż 70% wartości Aktywów w:
  - a) papiery wartościowe emitowane, poręczone lub gwarantowane przez Skarb Państwa, Narodowy Bank Polski, jednostkę samorządu terytorialnego lub przez centralne władze publiczne lub bank centralny państwa członkowskiego, Europejski Bank Centralny, Unię Europejską lub Europejski Bank Inwestycyjny albo przez organizacje międzynarodowe, pod warunkiem że papiery emitowane, poręczone lub gwarantowane przez te organizacje międzynarodowe posiadają rating na poziomie inwestycyjnym nadany przez agencję ratingową uznaną przez Europejski Bank Centralny w swoich operacjach,
  - b) depozyty o terminie zapadalności nie dłuższym niż 180 dni w bankach krajowych lub instytucjach kredytowych w rozumieniu ustawy z dnia 29 sierpnia 1997 r. – Prawo bankowe, pod warunkiem że te instytucje kredytowe posiadają rating na poziomie inwestycyjnym nadany przez agencję ratingową uznaną przez Europejski Bank Centralny w swoich operacjach;
- 2) nie więcej niż 30% wartości Aktywów w inne niż wymienione w pkt 1) instrumenty finansowe, przy czym nie więcej niż 10% wartości Aktywów może być lokowane w instrumenty finansowe, które nie posiadają ratingu inwestycyjnego nadanego przez agencję ratingową uznaną przez Europejski Bank Centralny w swoich operacjach.

1.1.1.2. Subfundusz Pekao PPK 2020 Spokojne Jutro w ramach Części Udziałowej portfela może lokować:

- 1) nie mniej niż 40% wartości Aktywów w akcje, prawa do akcji, prawa poboru lub inne instrumenty udziałowe emitowane przez spółki publiczne w rozumieniu Ustawy o ofercie wchodzące w skład indeksu WIG20 lub instrumenty pochodne, dla których instrumentem bazowym są akcje tych spółek lub indeks WIG20;
- 2) nie więcej niż 20% wartości Aktywów w akcje, prawa do akcji, prawa poboru lub inne instrumenty udziałowe emitowane przez spółki publiczne wchodzące w skład indeksu mWIG40 lub instrumenty pochodne, dla których instrumentem bazowym są akcje tych spółek lub indeks mWIG40;
- 3) nie więcej niż 10% wartości Aktywów w akcje, prawa do akcji, prawa poboru lub inne instrumenty udziałowe emitowane przez spółki publiczne notowane na Giełdzie Papierów Wartościowych S.A. w Warszawie inne niż wymienione w pkt 1) i 2) oraz spółki notowane na rynku zorganizowanym w Rzeczypospolitej Polskiej oraz instrumenty pochodne, dla których instrumentem bazowym są akcje tych spółek lub indeksy rynków, na których są notowane, oraz w akcje, prawa do akcji, prawa poboru lub inne instrumenty udziałowe będące przedmiotem oferty publicznej, jeżeli warunki emisji lub pierwszej oferty publicznej zakładają złożenie wniosku o dopuszczenie do obrotu na Giełdzie Papierów Wartościowych S.A. w Warszawie, oraz gdy dopuszczenie do tego obrotu jest zapewnione w okresie nie dłuższym niż rok od dnia, w którym po raz pierwszy nastąpi zaofiarowanie tych papierów wartościowych;
- 4) nie mniej niż 20% wartości Aktywów w akcje, prawa do akcji, prawa poboru lub inne instrumenty udziałowe będące przedmiotem obrotu na rynku zorganizowanym w państwie należącym do OECD innym niż Rzeczpospolita Polska lub instrumenty pochodne, dla których instrumentem bazowym są te instrumenty udziałowe lub indeksy tych instrumentów.

1.1.1.3. Subfundusz Pekao PPK 2020 Spokojne Jutro stosuje politykę ograniczania poziomu ryzyka inwestycyjnego w zależności od wieku Uczestnika poprzez stopniowe zmniejszanie udziału instrumentów charakteryzujących się najwyższym poziomem ryzyka inwestycyjnego na rzecz instrumentów o niższym poziomie ryzyka inwestycyjnego w miarę zbliżania się okresu funkcjonowania do Daty Docelowej.

- 1.1.1.4. Udziały Części Dłużnej oraz Części Udziałowej będą uzależnione od decyzji Towarzystwa, z uwzględnieniem zasad dywersyfikacji lokat oraz ograniczeń inwestycyjnych określonych w Ustawie, Ustawie PPK oraz Statucie i będą kształtowały się następująco:
- 1) począwszy od roku, w którym Subfundusz Pekao PPK 2020 Spokojne Jutro osiągnie Datę Docelową całość Aktywów Subfunduszu Pekao PPK 2020 Spokojne Jutro może być inwestowana w instrumenty finansowe będące przedmiotem lokat w ramach Części Dłużnej;
  - 2) począwszy od roku, w którym Subfundusz Pekao PPK 2020 Spokojne Jutro osiągnie Datę Docelową Aktywa Subfunduszu Pekao PPK 2020 Spokojne Jutro nie będą inwestowane w instrumenty finansowe, które mogą być przedmiotem lokat w ramach Części Udziałowej;
  - 3) począwszy od dnia utworzenia Subfunduszu Pekao PPK 2020 Spokojne Jutro do dnia rozpoczęcia okresu, o którym mowa w pkt 1) i w pkt 2), udział Części Udziałowej nie może być mniejszy niż 10% oraz nie może być większy niż 30%, a udział Części Dłużnej nie może być mniejszy niż 70% oraz większy niż 90% wartości Aktywów Subfunduszu Pekao PPK 2020 Spokojne Jutro; w trakcie trwania tego okresu udział Części Udziałowej musi być stopniowo zmniejszany na rzecz Części Dłużnej.
- 1.1.1.5. Informacja o lokatach innych niż papiery wartościowe lub instrumenty rynku pieniężnego, w które Fundusz głównie lokuje Aktywa danego Subfunduszu
- Nie dotyczy.*
- 1.1.1.6. Subfundusz Pekao PPK 2020 Spokojne Jutro może lokować aktywa w jednostki uczestnictwa funduszy inwestycyjnych otwartych lub specjalistycznych funduszy inwestycyjnych otwartych, tytuły uczestnictwa funduszy zagranicznych lub instytucji wspólnego inwestowania, o których mowa w art. 101 Ustawy, jeżeli wskaźnik kosztów całkowitych obciążających aktywa funduszu inwestycyjnego otwartego lub specjalistycznego funduszu inwestycyjnego otwartego, funduszu zagranicznego lub instytucji wspólnego inwestowania nie przekracza 0,3% w skali roku, a udział tych inwestycji nie jest większy niż 30% wartości Aktywów Subfunduszu Pekao PPK 2020 Spokojne Jutro. W przypadku gdy instytucja wspólnego inwestowania nie publikuje wskaźnika kosztów całkowitych, Subfundusz Pekao PPK 2020 Spokojne Jutro może uwzględnić inny wskaźnik kosztów publikowany przez instytucję wspólnego inwestowania, równoważny wskaźnikowi kosztów całkowitych.
- 1.1.2. Kryteria doboru lokat do portfela inwestycyjnego Subfunduszu**
- 1.1.2.1. Dobór do portfela inwestycyjnego Subfunduszu Pekao PPK 2020 Spokojne Jutro poszczególnych rodzajów lokat wskazanych w Statucie jest uzależniony od decyzji zarządzającego Subfunduszem Pekao PPK 2020 Spokojne Jutro podejmowanej na podstawie przyjętych kryteriów z uwzględnieniem celu inwestycyjnego oraz zasad dywersyfikacji stosowanych przez Subfundusz Pekao PPK 2020 Spokojne Jutro.
- 1.1.2.2. Udział poszczególnych lokat Subfunduszu Pekao PPK 2020 Spokojne Jutro wchodzących w skład Części Dłużnej oraz w skład Części Udziałowej, może ulegać zmianie w zależności od oceny potencjału wzrostowego i dochodowości poszczególnych kategorii lokat.
- 1.1.2.3. W odniesieniu do instrumentów finansowych wchodzących w skład Części Dłużnej portfela Subfunduszu Pekao PPK 2020 Spokojne Jutro zarządzający Subfunduszem Pekao PPK 2020 Spokojne Jutro stosuje następujące kryteria doboru lokat:
- 1) rentowność,
  - 2) odpowiedni poziom wiarygodności kredytowej emitentów z uwzględnieniem ich obecnej i prognozowanej sytuacji ekonomicznej z zastosowaniem zewnętrznych systemów ratingowych lub własnych wewnętrznych procedur oceny wiarygodności kredytowej, zgodnie z którymi w ocenie zarządzającego emitenci będą w stanie regulować swoje zobowiązania wynikające z tytułu wyemitowanych instrumentów finansowych o charakterze dłużnym,
  - 3) prognozowany kierunek i zasięg zmian stóp procentowych,
  - 4) bezpieczeństwo zawierania i rozliczania transakcji oraz przechowywania posiadanych instrumentów finansowych o charakterze dłużnym,
  - 5) płynność zapewniająca realizację zobowiązań Subfunduszu Pekao PPK 2020 Spokojne Jutro oraz umożliwiającą efektywną zmianę struktury portfela Subfunduszu Pekao PPK 2020 Spokojne Jutro.
- 1.1.2.4. Wybór instrumentów finansowych wchodzących w skład Części Udziałowej będzie dokonywany głównie w oparciu o analizy fundamentalne i analizy wskaźników wyceny rynkowej spółek wchodzących w skład portfela Subfunduszu Pekao PPK 2020 Spokojne Jutro lub spółek będących bazą instrumentów finansowych wchodzących w skład portfela Subfunduszu Pekao PPK 2020 Spokojne Jutro, a których cena w bezpośredni sposób zależy od ceny jednej lub wielu akcji tych spółek. Ocena akcji obejmuje czynniki należące do analizy ilościowej jak też jakościowej. W ocenie ilościowej istotne znaczenie będą miały analizy historycznych i prognozowanych wartości występujących w sprawozdaniach finansowych obejmujące m.in.: analizę przychodów, rentowności, struktury finansowania, płynności oraz analizy porównawczej wskaźników wyceny rynkowej spółek. Wśród elementów analizy jakościowej istotne będą między innymi oceny: długoterminowej przewagi konkurencyjnej, pozycji rynkowej, ekonomii skali, wartość marki i produktów oferowanych przez daną spółkę, jej kadry zarządzającej, sieci dystrybucji, ogólnych perspektyw rozwoju. Zarządzający będzie się koncentrować głównie ale nie wyłącznie, na akcjach spółek:

- 1) stabilnych z punktu widzenia prowadzonej działalności i osiągniętych wyników finansowych,
- 2) o ugruntowanej pozycji w danej branży,
- 3) generujących dobre i przewidywalne wyniki finansowe,
- 4) posiadających duży potencjał wzrostu zysków i przychodów w średnim i długim horyzoncie czasu,
- 5) regularnie wypłacających akcjonariuszom dywidendę,
- 6) których ceny akcji charakteryzować się będą relatywnie mniejszą zmiennością w stosunku do cen akcji innych spółek.

Dodatkowo przy doborze instrumentów finansowych o charakterze udziałowym będą uwzględniane takie czynniki jak:

- 1) płynność i bezpieczeństwo obrotu na rynku, na którym są notowane,
- 2) cel inwestycyjny,
- 3) zasady dywersyfikacji określone w punktach powyższych.

1.1.2.5. W odniesieniu do jednostek uczestnictwa innych funduszy inwestycyjnych otwartych, tytułów uczestnictwa funduszy zagranicznych, instytucji wspólnego inwestowania z siedzibą za granicą lub certyfikatów inwestycyjnych funduszy inwestycyjnych zamkniętych, które są przedmiotem lokat Subfunduszu Pekao PPK 2020 Spokojne Jutro, zarządzający Subfunduszem Pekao PPK 2020 Spokojne Jutro stosuje następujące kryteria doboru lokat:

- 1) adekwatność polityki inwestycyjnej innego funduszu inwestycyjnego otwartego lub funduszu zagranicznego lub instytucji wspólnego inwestowania lub funduszu inwestycyjnego zamkniętego do polityki inwestycyjnej Subfunduszu Pekao PPK 2020 Spokojne Jutro,
- 2) osiągnięte i przewidywane stopy zwrotu,
- 3) poziom ryzyka inwestycyjnego,
- 4) poziom kosztów obciążających uczestników danego funduszu,
- 5) wartość aktywów oraz ocenę ryzyka ograniczeń w odkupieniu jednostek uczestnictwa lub tytułów uczestnictwa lub umorzenia certyfikatów inwestycyjnych (możliwość odkupienia jednostek uczestnictwa lub tytułów uczestnictwa lub umorzenia certyfikatów inwestycyjnych i wyjście z inwestycji),
- 6) bezpieczeństwo zawierania i rozliczania transakcji oraz przechowywania i wykonywania praw z posiadanych jednostek uczestnictwa lub tytułów uczestnictwa lub certyfikatów inwestycyjnych.

1.1.2.6. W odniesieniu do depozytów bankowych zarządzający Subfunduszem Pekao PPK 2020 Spokojne Jutro stosuje następujące kryteria doboru lokat:

- 1) wysokość oprocentowania depozytów,
- 2) wiarygodność banku.

### 1.1.3. **Charakterystyka indeksu oraz stopień odzwierciedlenia indeksu przez dany Subfundusz**

*Nie dotyczy.*

### 1.1.4. **Informacja o dużej zmienności Wartości Aktywów Netto portfela inwestycyjnego danego Subfunduszu, wynikającej ze składu portfela lub z przyjętej techniki zarządzania portfelem**

*Nie dotyczy.*

### 1.1.5. **Informacja o możliwości zawierania przez Fundusz umów, których przedmiotem są instrumenty pochodne, w tym niewystandaryzowane instrumenty pochodne oraz wpływ zawarcia takich umów na ryzyko związane z przyjętą polityką inwestycyjną**

1.1.5.1. Fundusz może zawierać umowy dotyczące aktywów Subfunduszu Pekao PPK 2020 Spokojne Jutro mające za przedmiot instrumenty pochodne, w tym niewystandaryzowane instrumenty pochodne.

1.1.5.2. Zawieranie umów mających za przedmiot instrumenty pochodne wiąże się dla Funduszu z następującymi dodatkowymi rodzajami ryzyka:

- a) ryzykiem rynkowym, które jest związane ze zmianami cen lub wartości instrumentów bazowych (wartości indeksów, poziomu stóp procentowych, poziomu kursów walut czy cen instrumentów udziałowych oraz papierów dłużnych); ryzyko rynkowe w przypadku instrumentów pochodnych jest potęgowane przez efekt dźwigni finansowej, wynikający z faktu, że wartość początkowa inwestycji jest niska w porównaniu z wartością instrumentu bazowego,
- b) kredytowym ryzykiem kontrahenta wynikającym z faktu, że w trakcie trwania umowy mającej za przedmiot instrument pochodny kontrahent, z którym zawarta została transakcja może ogłosić upadłość lub zawiesić realizację płatności z uwagi na pogorszenie się własnej sytuacji finansowej,
- c) ryzykiem przedroliczeniowym, które może być określane jako ryzyko niemożności zrealizowania z powodu niewypłacalności kontrahenta narosłych, a nie przekazanych zysków z tytułu transakcji zawartych na rynku instrumentów pochodnych,
- d) ryzykiem rozliczeniowym, które może być określane jako ryzyko nieotrzymania zapłaty od kontrahenta, w sytuacji kiedy Fundusz wypełnił swoje zobowiązania; horyzont czasowy takiego ryzyka jest zwykle bardzo krótki (mniej niż 24 godziny),
- e) ryzykiem płynności rynku i/lub produktu występującym w sytuacji kiedy Fundusz może nie być w stanie, lub nie może łatwo rozwiązać, lub skompensować określonej pozycji po poprzedniej cenie rynkowej, lub

do niej zbliżonej ze względu na niewystarczającą głębokość rynku lub ze względu na jego dezorganizację; głębokość rynku wskazuje na wielkość transakcji jakich można dokonać na rynku bez wywoływania istotnych zmian cen,

- f) ryzykiem płynności związanym z finansowaniem, które jest ryzykiem, że Fundusz nie będzie w stanie realizować swoich zobowiązań finansowych w terminach rozliczenia lub w przypadku żądania przez kontrahenta wniesienia depozytu uzupełniającego; w takiej sytuacji występuje ryzyko przymusowego zamknięcia transakcji przez kontrahenta oraz zaksięgowania strat z tytułu transakcji na instrumencie pochodnym,
- g) zwiększonym ryzykiem operacyjnym związanym z ludzkimi błędami, awariami systemów oraz nieadekwatnymi procedurami i systemami kontrolnymi w zakresie instrumentów pochodnych z uwagi na skomplikowane algorytmy ustalania zasad płatności wynikających z zawartych transakcji na instrumentach pochodnych oraz metod wyceny niektórych instrumentów pochodnych,
- h) ryzykiem modelu związanego z wyborem, implementacją oraz stosowaniem odpowiedniego modelu wyceny instrumentów pochodnych; stosowane metody wyceny instrumentów pochodnych muszą być zgodne z właściwymi przepisami, wymaganiami regulatorów oraz powszechnie obowiązującą praktyką rynkową i aby założenia przyjęte do wyceny były właściwe,
- i) ryzykiem prawnym (reprezentacji) związanym z tym, że osoby zawierające transakcje w imieniu kontrahenta mogą nie posiadać odpowiednich uprawnień czy reprezentacji do zawierania umów z Funduszem.

#### **1.1.6. Wskazanie gwaranta wypłaty określonej kwoty z tytułu odkupienia Jednostek Uczestnictwa oraz warunków gwarancji**

*Nie dotyczy.*

#### **1.2. Ryzyko związane z inwestowaniem w Jednostki Uczestnictwa danego Subfunduszu, w tym ryzyko inwestycyjne związane z przyjętą polityką inwestycyjną Subfunduszu**

##### **1.2.1. Ryzyko inwestycyjne związane z polityką inwestycyjną Subfunduszu, z uwzględnieniem strategii zarządzania i szczególnych strategii inwestycyjnych stosowanych w odniesieniu do inwestycji na określonym obszarze geograficznym, w określonej branży lub sektorze gospodarczym albo w odniesieniu do określonej kategorii lokat, albo w celu odzwierciedlenia indeksu akcji lub dłużnych papierów wartościowych:**

- 1.2.1.1. Ryzyko rynkowe związane jest ze zmianami otoczenia gospodarczego, politycznego lub prawnego oraz ogólnej koniunktury panującej na rynkach finansowych. Wpływa to na ceny instrumentów finansowych znajdujących się w portfelu inwestycyjnym Subfunduszu. Najważniejsze czynniki ryzyka rynkowego to ryzyko stopy procentowej i ryzyko rynku akcji. Ryzyko stopy procentowej oznacza możliwość takiej zmiany wysokości stóp procentowych, która będzie prowadziła do zmniejszenia się wartości poszczególnych dłużnych instrumentów finansowych wchodzących w skład portfela inwestycyjnego Subfunduszu, a tym samym także zmniejszenia się wartości całego portfela inwestycyjnego Subfunduszu. Zależność cen dłużnych instrumentów finansowych od rynkowych stóp procentowych jest odwrotna. Wraz ze spadkiem rynkowych stóp procentowych ceny dłużnych instrumentów finansowych rosną, a przy wzroście stóp procentowych ceny dłużnych instrumentów finansowych spadają. Ryzyko rynku akcji to możliwość niekorzystnej zmiany wartości akcji wchodzących w skład portfela inwestycyjnego Subfunduszu. Na ryzyko rynku akcji składają się: ryzyko systematyczne całego rynku akcji, ryzyko branży oraz ryzyko specyficzne konkretnego emitenta akcji. Ryzyko systematyczne zależy od sytuacji makroekonomicznej, ryzyko branży polega na spadku popytu, zmianach technologicznych, czy wzroście konkurencji w ramach danej branży, natomiast ryzyko specyficzne jest związane z inwestowaniem w akcje poszczególnych emitentów akcji. Subfundusz poprzez dywersyfikację swoich inwestycji dąży do minimalizacji ryzyka branży oraz ryzyka specyficznego.

Z uwagi na fakt, iż Subfundusz lokuje większość aktywów w instrumenty finansowe wchodzące w skład Części Dłużnej natomiast począwszy od roku, w którym Subfundusz Pekao PPK 2020 Spokojne Jutro osiągnie Datę Docelową całość Aktywów Subfunduszu Pekao PPK 2020 Spokojne Jutro może być inwestowana w instrumenty finansowe będące przedmiotem lokat w ramach Części Dłużnej, ryzyko stopy procentowej ma istotniejsze znaczenie dla stopy zwrotu w Jednostki Uczestnictwa Subfunduszu niż ryzyko rynku akcji.

- 1.2.1.2. Ryzyko kredytowe polega na niewywiązaniu się emitenta ze swoich zobowiązań wynikających z emisji instrumentu finansowego lub na obniżeniu oceny kredytowej (ratingu) emitenta bądź emisji; dotyczy także sytuacji kiedy kontrahent nie wywiązuje się z zawartej wcześniej umowy, w tym umowy, której przedmiotem są niewystandaryzowane instrumenty pochodne. W ramach Części Dłużnej portfela głównymi składnikami lokat Subfunduszu będą instrumenty finansowe posiadające rating inwestycyjny nadany przez agencję ratingową, co przyczynia się do ograniczenia ryzyka kredytowego.
- 1.2.1.3. Ryzyko rozliczeniowe wiąże się z wystąpieniem sytuacji, w której Subfundusz wywiązał się ze swoich zobowiązań zanim zrobił to kontrahent; dotyczy to szczególnie transakcji na rynku międzybankowym (OTC) oraz transakcji na rynkach, na których nie funkcjonuje system rozliczeń nadzorowanych przez niezależną

- izbę rozliczeniową (gdzie stosowana jest zasada „free of payment”, czyli transferu papierów wartościowych bez płatności, a nie „delivery versus payment”, czyli wydanie przy płatności).
- 1.2.1.4. Ryzyko płynności inwestycji to ryzyko wynikające z braku możliwości zakupu lub zbycia instrumentu finansowego w krótkim czasie bez znacznego wpływu na jego cenę. W przypadku nagłych zmian na rynku przeprowadzanie transakcji może wiązać się z dodatkowymi kosztami.
- 1.2.1.5. Ryzyko walutowe to możliwość zmiany wysokości kursów walutowych, które mogą niekorzystnie wpłynąć na wielkość Aktywów Subfunduszu denominowanych w walutach obcych. W wypadku inwestycji w instrumenty finansowe denominowane w walutach obcych Subfundusz może podejmować działania mające na celu ograniczanie ryzyka inwestycyjnego związanego ze zmianą kursów walut obcych, w tym także poprzez zawieranie umów mających za przedmiot instrumenty pochodne, w tym niewystandaryzowane instrumenty pochodne. Jednak ze względu na charakter tych transakcji nie jest możliwe całkowite wyeliminowanie tego ryzyka.
- 1.2.1.6. Subfundusz przechowuje swoje aktywa na rachunkach prowadzonych przez Depozytariusza lub przez subdepozytariusza, czyli podmiot trzeci, któremu Depozytariusz powierzył przechowywanie aktywów Subfunduszu. Są to tzw. Aktywa Utrzymywane, za utratę których, na zasadach określonych w Ustawie, odpowiada Depozytariusz lub subdepozytariusz. W przypadku utraty tych aktywów, są one niezwłocznie zwracane Subfunduszowi przez Depozytariusza. Zwrot następuje poprzez dostarczenie takiego samego aktywa lub kwoty odpowiadającej wartości utraconego aktywa. Depozytariusz może zwolnić się wobec Funduszu z odpowiedzialności za utratę Aktywów Utrzymywanych na zasadach określonych w Ustawie, jeżeli wykaże, że utrata nastąpiła z przyczyn niezależnych od Depozytariusza. Aktywa Utrzymywane Subfunduszu są zapisywane na rachunkach i rejestrach u Depozytariusza odrębnie od aktywów pozostałych Subfunduszu, odrębnie od aktywów samego Depozytariusza oraz odrębnie od aktywów innych podmiotów. Subfundusz może także przechowywać część swoich aktywów na rachunkach prowadzonych przez inne podmioty na podstawie odrębnych umów. Są to tzw. Aktywa Rejestrowane, a odpowiedzialność tych innych podmiotów związana z ich utratą wynika z ww. umów oraz powszechnie obowiązujących przepisów prawa. Depozytariusz nie odpowiada za utratę Aktywów Rejestrowanych Subfunduszu.
- 1.2.1.7. Ryzyko związane z koncentracją Aktywów Subfunduszu w określonych lokatach lub na określonych rynkach polega na tym, że znaczna część Aktywów Subfunduszu zostanie ulokowana w dany instrument finansowy lub na danym rynku, a w razie wystąpienia zmiany ceny tego instrumentu finansowego lub zmiany koniunktury na tym rynku może to wpłynąć negatywnie na oczekiwaną stopę zwrotu z inwestycji w Jednostki Uczestnictwa.
- 1.2.1.8. Ryzyko operacyjne to ryzyko pośredniej lub bezpośredniej straty wynikającej z nieadekwatnych procedur wewnętrznych, niestosowania się do obowiązujących przepisów prawa i procedur wewnętrznych, działania systemów bądź pracowników lub też wynikającej ze zdarzeń zewnętrznych. Straty finansowe wynikające z faktu materializacji ryzyka operacyjnego są ograniczane poprzez zawieranie umów ubezpieczeniowych.
- 1.2.1.9. Ryzyko związane z możliwością zawieszenia podawania do publicznej wiadomości wyceny wartości Jednostki Uczestnictwa Subfunduszu spowodowane brakiem możliwości ustalenia wartości Aktywów Subfunduszu. Zawieszenie może na przykład wynikać: z zawieszenia obrotu na giełdzie, gdzie notowane są instrumenty finansowe wchodzące w skład portfela Subfunduszu lub z braku możliwości ustalenia wartości godziwej istotnej części Aktywów Subfunduszu. Dodatkowo, w razie wystąpienia takiej sytuacji Towarzystwo może podjąć decyzję o zawieszeniu odkupowania Jednostek Uczestnictwa Subfunduszu, co będzie oznaczać dla uczestników Subfunduszu brak możliwości natychmiastowego zamknięcia inwestycji.
- 1.2.2. **Ryzyko związane z uczestnictwem w Subfunduszu:**
- 1.2.2.1. Ryzyko nieosiągnięcia oczekiwanego zwrotu z inwestycji w Jednostki Uczestnictwa z uwzględnieniem czynników mających wpływ na poziom ryzyka związanego z inwestycją:
- ryzyko związane z zawarciem określonych umów o obsługę Funduszu i Uczestników, w szczególności umów z Agentem Transferowym i Prowadzącymi Dystrybucję, polegające na możliwości nieprawidłowej realizacji powierzonych obowiązków, w szczególności poprzez opóźnienie w przesyłaniu i realizacji zleceń, błędy pracowników, uchybienia w nadzorze;
  - ryzyko związane ze szczególnymi warunkami zawartych przez Fundusz transakcji wynikającymi ze specyfiki niektórych umów zawieranych przez Fundusz, w szczególności umów mających za przedmiot prawa pochodne (ryzyko wynikające z kształtowania się wartości instrumentu bazowego w sposób odmienny od oczekiwań zarządzającego), pożyczek papierów wartościowych (ryzyko braku możliwości wywiązania się z umowy pożyczki na warunkach oczekiwanych przez zarządzającego);
  - ryzyko związane z udzielonymi gwarancjami polegające na niezrealizowaniu przez gwaranta zobowiązań wobec emitenta papierów wartościowych znajdujących się w portfelu inwestycyjnym Subfunduszu.
- 1.2.2.2. Ryzyko wystąpienia szczególnych okoliczności, na wystąpienie których Uczestnik nie ma wpływu lub ma ograniczony wpływ:
- ryzyko otwarcia likwidacji Funduszu lub likwidacji Subfunduszu, które może spowodować, że nie zostanie osiągnięta oczekiwana stopa zwrotu z uwagi na wcześniejsze zakończenie inwestycji. Likwidacja Funduszu może nastąpić w sytuacji: nieprzejęcia zarządzania Funduszem przez inne towarzystwo w sytuacji braku posiadania aktualnego zezwolenia na działalność Towarzystwa; zaprzestania



wykonywania przez Depozytariusza swoich obowiązków, jeżeli nie zawarto umowy o świadczenie usług Depozytariusza z innym podmiotem; podjęcia przez zarząd Towarzystwa uchwały o likwidacji ostatniego istniejącego Subfunduszu. Likwidacja Subfunduszu może nastąpić jeżeli Fundusz dokonał zbycia wszystkich lokat wchodzących w skład portfela inwestycyjnego Subfunduszu lub Wartość Aktywów Netto Subfunduszu spadła poniżej 2.000.000 zł;

- ryzyko przejęcia zarządzania Funduszem przez inne towarzystwo funduszy inwestycyjnych wpisane do ewidencji PPK, które może skutkować zmianą polityki inwestycyjnej Subfunduszu, zmianą poziomu ryzyka inwestycyjnego portfela inwestycyjnego Subfunduszu, zmianą osób zarządzających portfelem inwestycyjnym Subfunduszu, a także zmianą poziomu opłat za zarządzanie Subfunduszem. Przejęcie zarządzania Funduszem możliwe jest po uzyskaniu zgody Zgromadzenia Uczestników;
  - ryzyko zmiany Depozytariusza lub podmiotu obsługującego Fundusz, która to zmiana może w sposób pośredni wpłynąć na zmianę stopy zwrotu z inwestycji w Jednostki Uczestnictwa. Zmiana Depozytariusza wymaga zachowania sześciomiesięcznego okresu wypowiedzenia, a dodatkowo konieczne jest uzyskanie zgody Komisji. Skrócenie okresu wypowiedzenia możliwe jest jedynie w sytuacji, kiedy Depozytariusz nie wykonuje swoich obowiązków lub wykonuje je nienależycie, a także w przypadku otwarcia likwidacji lub ogłoszenia upadłości Depozytariusza;
  - ryzyko połączenia Subfunduszu z innym Subfunduszem. Może to skutkować zmianą polityki inwestycyjnej wpływającą na wyniki inwestycyjne osiągane przez poszczególne Subfundusze. W przypadku połączenia Subfunduszu z innym Subfunduszem może nastąpić również zmiana osoby zarządzającej portfelem inwestycyjnym Subfunduszu. Połączenie Subfunduszu z innym Subfunduszem może nastąpić na zasadach określonych w Rozdziale 14 Ustawy PPK;
  - ryzyko przekształcenia specjalistycznego funduszu inwestycyjnego otwartego w fundusz inwestycyjny otwarty – nie dotyczy;
  - ryzyko zmiany polityki inwestycyjnej Subfunduszu wynikające ze strategicznej decyzji Towarzystwa mającej na celu reakcję na zmiany w otoczeniu rynkowym lub gdy możliwości inwestycyjne dla aktualnej strategii zostały wyczerpane. Zmiana Statutu Funduszu w zakresie dotyczącym polityki inwestycyjnej prowadzonej przez Subfundusz wymaga ogłoszenia o dokonanych zmianach oraz upływu terminu trzech miesięcy od dnia ogłoszenia o zmianach.
  - ryzyko wynikające z przyjętego sposobu wyceny instrumentów finansowych, dla których nie jest możliwa wycena rynkowa, w wyniku czego może dojść do powstania różnicy pomiędzy wyceną instrumentu finansowego w portfelu inwestycyjnym Subfunduszu i możliwą do osiągnięcia ceną transakcji;
  - ryzyko niedopuszczenia lub opóźnienia dopuszczenia do obrotu giełdowego papierów wartościowych emitenta, kupowanych przy założeniu uzyskania takiego dopuszczenia, co może mieć niekorzystny wpływ na cenę papieru wartościowego lub możliwość jego sprzedaży;
  - ryzyko wystąpienia zakłóceń na rynkach finansowych, w tym wstrzymania działalności, co może mieć wpływ na opóźnienia w realizacji transakcji oraz uzyskaną cenę.
- 1.2.2.3. Ryzyko niewypłacalności gwaranta polegające na niewywiązaniu się gwaranta papieru wartościowego ze zobowiązań wobec Funduszu w sytuacji kiedy emitent papieru wartościowego nie będzie w stanie wypełnić swoich zobowiązań wobec Funduszu.
- 1.2.2.4. Ryzyko inflacji, które może skutkować tym, że realna stopa zwrotu z inwestycji może okazać się niższa od stopy nominalnej.
- 1.2.2.5. Ryzyko związane ze zmianami w regulacjach prawnych dotyczących Funduszu, w szczególności w zakresie prawa podatkowego, polegające na zmianie regulacji lub interpretacji obowiązujących przepisów, które mogą spowodować zmianę sytuacji prawnej Uczestników lub nałożyć na Uczestników nowe zobowiązania podatkowe lub w inny sposób wpłynąć na opłacalność inwestycji w Jednostki Uczestnictwa.
- 1.2.2.6. Ryzyko przejęcia lub nacjonalizacji skutkujące utratą aktywów (całości lub części) w wyniku nacjonalizacji lub przejęcia w inny sposób zagranicznych aktywów Subfunduszu.
- 1.2.2.7. Ryzyko transgraniczne polegające na wprowadzeniu ograniczeń w zakresie przepływów kapitału między państwami, w których znajdują się aktywa Subfunduszu, co może wpłynąć negatywnie na ich wartość.

Towarzystwo stosuje procesy, metody i procedury pomiaru oraz zarządzania ryzykiem, a także oblicza całkowitą ekspozycję Subfunduszu. W odniesieniu do Subfunduszu stosowana jest metoda zaangażowania.

#### **1.2a. Informacja o ryzykach związanych ze zrównoważonym rozwojem**

Zgodnie z definicją określoną w Rozporządzeniu Parlamentu Europejskiego i Rady (UE) 2019/2088 z dnia 27 listopada 2019 r. w sprawie ujawniania informacji związanych ze zrównoważonym rozwojem w sektorze usług finansowych ryzyko dla zrównoważonego rozwoju oznacza sytuację lub warunki środowiskowe, społeczne lub związane z zarządzaniem, które – jeżeli wystąpią – mogłyby mieć, rzeczywisty lub potencjalny, istotny negatywny wpływ na wartość inwestycji.

Inwestycje w ramach tego produktu nie uwzględniają unijnych kryteriów dotyczących zrównoważonej środowiskowo działalności gospodarczej.

#### **1.2a.1. Sposób w jaki ryzyka dla zrównoważonego rozwoju są wprowadzane w podejmowanych decyzjach inwestycyjnych**

Podstawą procesu inwestycyjnego Pekao TFI jest wielowymiarowa analiza emitentów, która poza aspektami finansowymi uwzględnia również liczne czynniki związane z charakterem prowadzonej działalności. Jednym z elementów tego etapu analizy są ryzyka regulacyjne związane z czynnikami środowiskowymi oraz czynniki związane z przestrzeganiem ładu korporacyjnego.

W przypadku zagranicznych obligacji skarbowych jednym z czynników podlegających ocenie jest ryzyko polityczne kraju będącego emitentem obligacji, w skład którego wchodzi również czynniki społeczne oraz związane z praworządnością.

**1.2a.2. Wyniki oceny prawdopodobnego wpływu ryzyk dla zrównoważonego rozwoju na stopę zwrotu subfunduszu**

Materializacja ryzyk związanych ze zrównoważonym rozwojem, w tym ryzyk klimatycznych, może mieć istotny wpływ na sytuację finansową i przychody emitentów. Istnieje również ryzyko znacznych wahań kursów jeśli rynek będzie niewłaściwie wyceniał ryzyka związane z działalnością poszczególnych emitentów. Ze względu na trudne do przewidzenia czas, skalę i charakter materializacji ryzyk dla zrównoważonego rozwoju w ocenie Pekao TFI niemożliwe jest przedstawienie miarodajnych obliczeń dotyczących wpływu tych ryzyk na stopę zwrotu subfunduszu.

**1.3. Profil inwestora**

Subfundusz Pekao PPK 2020 Spokojne Jutro przeznaczony jest do lokowania wpłat dokonywanych w ramach PPK dla Uczestników zainteresowanych uczestnictwem w Subfunduszu, którego polityka inwestycyjna charakteryzuje się niższym poziomem ryzyka niż ta, którą zobowiązany jest stosować Subfundusz właściwy dla wieku tych Uczestników.

Subfundusz Pekao PPK 2020 Spokojne Jutro jest przeznaczony do gromadzenia środków na cele emerytalne dla Uczestników:

- 1) oczekujących bezpieczeństwa a także stabilności i przewidywalności zachowania się wartości środków zgromadzonych w PPK oraz
- 2) nie akceptujących ryzyka związanego z inwestycjami w akcje oraz akceptujących niski poziom ryzyka inwestycyjnego Subfunduszu.

Datą Docelową Subfunduszu jest 2020 rok.

Subfundusz lokuje środki zgromadzone w PPK zgodnie z interesem Uczestników, dążąc do osiągnięcia bezpieczeństwa i efektywności dokonywanych lokat oraz przestrzegając zasad ograniczania ryzyka inwestycyjnego.

Subfundusz nie jest polecany inwestorom oczekującym znacznego wzrostu wartości inwestycji w krótkim czasie.

Zalecany horyzont inwestycyjny jest równy okresowi pozostającemu do osiągnięcia wieku emerytalnego Uczestnika.

**1.4. Wysokość opłat i prowizji związanych z uczestnictwem w Funduszu, sposób ich naliczania i pobierania oraz koszty obciążające Fundusz**

**1.4.1. Informacja o przepisach Statutu określających rodzaje, maksymalną wysokość, sposób kalkulacji i naliczania kosztów obciążających Fundusz, w tym w szczególności Wynagrodzenie Towarzystwa oraz terminy, w których najwcześniej może nastąpić pokrycie poszczególnych rodzajów kosztów**

Rodzaje, maksymalna wysokość, sposób kalkulacji i naliczania kosztów obciążających Subfundusz, w tym w szczególności Wynagrodzenie Towarzystwa oraz terminy, w których najwcześniej może nastąpić pokrycie poszczególnych rodzajów kosztów zostały wskazane w rozdziale V Statutu.

**1.4.2. Wartość Współczynnika Kosztów Całkowitych, zwanego dalej „wskaznikiem WKC”**

*Wartość wskaźnika WKC nie jest prezentowana – Subfundusz nie prowadzi działalności przez pełny rok finansowy.*

**1.4.3. Opłaty manipulacyjne z tytułu zbycia lub odkupienia Jednostki Uczestnictwa oraz inne opłaty uiszczane bezpośrednio przez Uczestnika**

**1.4.3.1. Fundusz zbywa Jednostki Uczestnictwa Subfunduszu po cenie równej Wartości Aktywów Netto Subfunduszu na Jednostkę Uczestnictwa w Dniu Wyceny.**

**1.4.3.2. Od wpłat dokonywanych do PPK, dopłat rocznych, wpłat powitalnych, przyjętych wypłat transferowych, wpłat dokonanych w ramach Zamiany, wpłat środków przekazanych zgodnie z art. 87 ust. 21 Ustawy PPK oraz od wypłat, zwrotów i wypłat transferowych dokonywanych z PPK Fundusz nie pobiera żadnych opłat.**

**1.4.4. Informacja o opłacie zmiennej, będącej częścią wynagrodzenia za zarządzanie, której wysokość jest uzależniona od wyników Funduszu, prezentowana w ujęciu procentowym w stosunku do średniej wartości aktywów netto Funduszu**

**1.4.4.1. Wynagrodzenie Zmienne nalicza się przy spełnieniu wymogów wskazanych w przepisach, w szczególności w art. 49 ust. 3-4a Ustawy PPK, zgodnie z następującymi zasadami:**

- 1) Maksymalna stawka Wynagrodzenia Zmiennego wynosi **0,1%** liczone od Wartości Aktywów Netto Subfunduszu w skali roku;

- 2) Szczegółowe zasady naliczeń Wynagrodzenia Zmiennego, w tym stopa referencyjna, określone zostaną w przepisach wykonawczych do Ustawy PPK;
  - 3) Towarzystwo może zaniechać naliczania i pobierania oraz obniżyć stawkę Wynagrodzenia Zmiennego – poniżej stawki maksymalnej określonej w pkt. 1.
- 1.4.4.2. Nie jest prezentowana informacja o wartościach naliczonego Wynagrodzenia Zmiennego za poprzedni rok – Subfundusz nie rozpoczął działalności.
- 1.4.5. **Maksymalna wysokość wynagrodzenia za zarządzanie Funduszem, a w przypadku, o którym mowa w art. 101 ust. 5 Ustawy, wskazanie również maksymalnego poziomu wynagrodzenia za zarządzanie funduszem inwestycyjnym otwartym, funduszem zagranicznym lub instytucją zbiorowego inwestowania zarządzanymi przez Towarzystwo lub podmiot z grupy kapitałowej Towarzystwa, jeżeli Fundusz lokuje powyżej 50 % swoich aktywów w jednostki uczestnictwa, certyfikaty inwestycyjne lub tytuły uczestnictwa tych funduszy lub instytucji zbiorowego inwestowania**
- 1.4.5.1. Wynagrodzenie za zarządzanie Subfunduszem ustalone jest w dwóch częściach:
    - 1) Wynagrodzenie Stałe – uzależnione od Wartości Aktywów Netto Subfunduszu,
    - 2) Wynagrodzenie Zmienne – uzależnione od wyników Subfunduszu (wzrostu wartości Jednostki Uczestnictwa Subfunduszu ponad określony poziom odniesienia), naliczane w każdym Dniu Wyceny zgodnie z zasadami opisanymi w pkt 1.4.4.
  - 1.4.5.2. Maksymalna stawka Wynagrodzenia Stałego wynosi **0,5 %** liczone od Wartości Aktywów Netto w skali roku.
  - 1.4.5.3. Maksymalna stawka Wynagrodzenia Zmiennego wynosi 0,1 % liczone od Wartości Aktywów Netto Subfunduszu w skali roku.
- 1.4.6. **Informacja o istniejących umowach lub porozumieniach, na podstawie których koszty działalności Funduszu bezpośrednio lub pośrednio są rozdzielone między Fundusz a Towarzystwo lub inny podmiot w tym wskazanie usług dodatkowych oraz wskazanie wpływu tych usług na wysokość prowizji pobieranych przez podmiot prowadzący działalność maklerską oraz na wysokość wynagrodzenia Towarzystwa za zarządzanie Funduszem**
- 1.4.6.1. Koszty związane z działalnością Funduszu niewymienione w art. 78a § 1 Statutu Funduszu, w tym opłaty dla Prowadzących Dystrybucję oraz koszty badania i przeglądów sprawozdań finansowych Funduszu, w tym jednostkowych subfunduszy przez Biegłego Rewidenta, a także uzyskiwania stosownych oświadczeń Biegłego Rewidenta, określone w umowach zawartych przez Fundusz lub Towarzystwo oraz opłaty karne, pokrywane są przez Towarzystwo.
  - 1.4.6.2. Wskazane w Statucie ponoszone w ciężar Subfunduszu koszty:
    - 1) wynagrodzenia Depozytariusza oraz
    - 2) związane z prowadzeniem Subrejstru Uczestników Subfunduszu
 będą pokrywane z aktywów Subfunduszu do wysokości:
    - 1) **0,5%** średniej Wartości Aktywów Netto Subfunduszu, w danym roku kalendarzowym - gdy Wartość Aktywów Netto Subfunduszu nie jest wyższa niż **10 000 000 zł**;
    - 2) sumy kwoty **50 000 zł** i **0,05%** średniej Wartości Aktywów Netto Subfunduszu ponad kwotę **10 000 000 zł** - gdy Wartość Aktywów Netto Subfunduszu, jest wyższa niż **10 000 000 zł**.
 Koszty wynagrodzenia likwidatora Subfunduszu mogą być pokrywane z Aktywów Subfunduszu w wysokości nie wyższej niż **0,5%** Wartości Aktywów Netto Subfunduszu w skali roku.
  - 1.4.6.3. W przypadkach określonych w przepisach będą mieć zastosowanie dodatkowe zasady dotyczące ponoszonych przez Fundusz kosztów, w tym m.in.:
    - 1.4.6.3.1. Zgodnie z art. 38 ust. 6 Ustawy PPK, do czasu osiągnięcia przez Subfundusz Wartości Aktywów Netto **2 000 000 zł** Towarzystwo pokrywa koszty:
      - 1) wynagrodzenia Depozytariusza,
      - 2) prowadzenia Subrejstru Uczestników Subfunduszu,
      - 3) ogłoszeń wymaganych w związku z działalnością Funduszu, postanowieniami Statutu lub przepisami prawa,
      - 4) druku i publikacji materiałów informacyjnych Funduszu wymaganych przepisami prawa.
    - 1.4.6.3.2. Zgodnie z art. 49 ust. 5 do 10 Ustawy PPK, w określonych przypadkach wynagrodzenie za zarządzanie będzie pomniejszone – odpowiednio do wskaźnika udziału funduszy zdefiniowanej daty zarządzanych przez

Towarzystwo oraz inne odpowiednie podmioty z grupy kapitałowej Towarzystwa w odniesieniu do całego rynku – zgodnie z kwartalnymi informacjami udostępnianymi przez Komisję.

- 1.4.6.3.3. Subfundusz nie jest obciążony wynagrodzeniem stałym od części aktywów Subfunduszu zainwestowanej w jednostki uczestnictwa lub certyfikaty inwestycyjne funduszy inwestycyjnych zarządzanych przez Towarzystwo lub podmiot z grupy kapitałowej Towarzystwa.
- 1.4.6.4. Na dzień sporządzenia Prospektu nie istnieją inne umowy i porozumienia, na podstawie których koszty działalności Funduszu bezpośrednio lub pośrednio są rozdzielane między Funduszem (Subfunduszem) a Towarzystwem lub innymi podmiotami.

## 1.5. Podstawowe dane finansowe Subfunduszu w ujęciu historycznym

### 1.5.1. Wartość Aktywów Netto Subfunduszu na koniec ostatniego roku obrotowego

Wartość aktywów netto Subfunduszu na dzień 31.12.2019 [tys. zł]

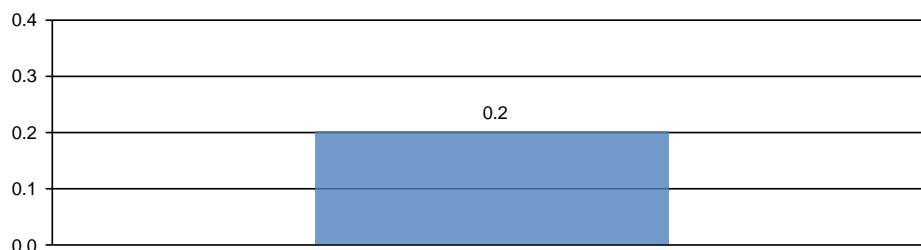

### 1.5.2. Wielkość średniej stopy zwrotu z inwestycji w Jednostki Uczestnictwa Subfunduszu za ostatnie 2 lata

*Nie prezentowana – Subfundusz rozpoczął działalność w roku 2019.*

### 1.5.3. Wzorzec służący do oceny efektywności inwestycji w Jednostki Uczestnictwa Subfunduszu odzwierciedlający zachowanie się zmiennych rynkowych najlepiej oddających cel i politykę inwestycyjną Subfunduszu, zwany dalej „wzorcem” (benchmark)

W związku z przyjętą polityką inwestycyjną Subfundusz nie posiada wzorca (benchmarku).

### 1.5.4. Średnie stopy zwrotu z przyjętego przez Subfundusz wzorca, odpowiednio dla okresu, o którym mowa w pkt. 1.5.2.

Nie prezentowane – Subfundusz nie posiada wzorca.

### 1.5.5. Indywidualna stopa zwrotu Uczestnika z inwestycji jest uzależniona od wartości Jednostki Uczestnictwa w momencie jej zbycia i odkupienia przez Subfundusz. Wyniki historyczne nie gwarantują uzyskania podobnych wyników w przyszłości.

### 1.6. Informacja o utworzeniu rady inwestorów

W Subfunduszu nie działa rada inwestorów.

## Rozdział III. Dane o Funduszu

### Część B – Informacje odrębne dla każdego Subfunduszu

(z wyłączeniem Subfunduszu Pekao PPK 2020 Spokojne Jutro)

## 1. Subfundusz Pekao PPK 2025

### 1.1. Polityka inwestycyjna Subfunduszu

#### 1.1.1. Główne kategorie lokat i ich dywersyfikacja, informacja o lokatach innych niż papiery wartościowe lub instrumenty rynku pieniężnego, w które Fundusz głównie lokuje Aktywa danego Subfunduszu

1.1.1.1. Subfundusz Pekao PPK 2025 w ramach Części Dłużnej portfela może lokować:

1) nie mniej niż 70% wartości Aktywów w:

- a) papiery wartościowe emitowane, poręczone lub gwarantowane przez Skarb Państwa, Narodowy Bank Polski, jednostkę samorządu terytorialnego lub przez centralne władze publiczne lub bank centralny państwa członkowskiego, Europejski Bank Centralny, Unię Europejską lub Europejski Bank Inwestycyjny albo przez organizacje międzynarodowe, pod warunkiem że papiery emitowane, poręczone lub gwarantowane przez te organizacje międzynarodowe posiadają rating na poziomie inwestycyjnym nadany przez agencję ratingową uznaną przez Europejski Bank Centralny w swoich operacjach,

- b) depozyty o terminie zapadalności nie dłuższym niż 180 dni w bankach krajowych lub instytucjach kredytowych w rozumieniu ustawy z dnia 29 sierpnia 1997 r. – Prawo bankowe, pod warunkiem że te instytucje kredytowe posiadają rating na poziomie inwestycyjnym nadany przez agencję ratingową uznaną przez Europejski Bank Centralny w swoich operacjach;
- 2) nie więcej niż 30% wartości Aktywów w inne niż wymienione w pkt 1) instrumenty finansowe, przy czym nie więcej niż 10% wartości Aktywów może być lokowane w instrumenty finansowe, które nie posiadają ratingu inwestycyjnego nadanego przez agencję ratingową uznaną przez Europejski Bank Centralny w swoich operacjach.
- 1.1.1.2. Subfundusz Pekao PPK 2025 w ramach Części Udziałowej portfela może lokować:
- 1) nie mniej niż 40% wartości Aktywów w akcje, prawa do akcji, prawa poboru lub inne instrumenty udziałowe emitowane przez spółki publiczne w rozumieniu Ustawy o ofercie wchodzące w skład indeksu WIG20 lub instrumenty pochodne, dla których instrumentem bazowym są akcje tych spółek lub indeks WIG20;
- 2) nie więcej niż 20% wartości Aktywów w akcje, prawa do akcji, prawa poboru lub inne instrumenty udziałowe emitowane przez spółki publiczne wchodzące w skład indeksu mWIG40 lub instrumenty pochodne, dla których instrumentem bazowym są akcje tych spółek lub indeks mWIG40;
- 3) nie więcej niż 10% wartości Aktywów w akcje, prawa do akcji, prawa poboru lub inne instrumenty udziałowe emitowane przez spółki publiczne notowane na Giełdzie Papierów Wartościowych S.A. w Warszawie inne niż wymienione w pkt 1) i 2) oraz spółki notowane na rynku zorganizowanym w Rzeczypospolitej Polskiej oraz instrumenty pochodne, dla których instrumentem bazowym są akcje tych spółek lub indeksy rynków, na których są notowane, oraz w akcje, prawa do akcji, prawa poboru lub inne instrumenty udziałowe będące przedmiotem oferty publicznej, jeżeli warunki emisji lub pierwszej oferty publicznej zakładają złożenie wniosku o dopuszczenie do obrotu na Giełdzie Papierów Wartościowych S.A. w Warszawie, oraz gdy dopuszczenie do tego obrotu jest zapewnione w okresie nie dłuższym niż rok od dnia, w którym po raz pierwszy nastąpi zaoferowanie tych papierów wartościowych;
- 4) nie mniej niż 20% wartości Aktywów w akcje, prawa do akcji, prawa poboru lub inne instrumenty udziałowe będące przedmiotem obrotu na rynku zorganizowanym w państwie należącym do OECD innym niż Rzeczpospolita Polska lub instrumenty pochodne, dla których instrumentem bazowym są te instrumenty udziałowe lub indeksy tych instrumentów.
- 1.1.1.3. Subfundusz Pekao PPK 2025 stosuje politykę ograniczania poziomu ryzyka inwestycyjnego w zależności od wieku Uczestnika poprzez stopniowe zmniejszanie udziału instrumentów charakteryzujących się najwyższym poziomem ryzyka inwestycyjnego na rzecz instrumentów o niższym poziomie ryzyka inwestycyjnego w miarę zbliżania się okresu funkcjonowania do Daty Docelowej.
- 1.1.1.4. Udziały Części Dłużnej oraz Części Udziałowej w wartości Aktywów Subfunduszu Pekao PPK 2025 będą kształtowały się następująco:
- 1) począwszy od roku, w którym Subfundusz Pekao PPK 2025 osiągnie Datę Docelową udział Części Udziałowej nie może być większy niż 15%, a udział Części Dłużnej nie może być mniejszy niż 85% wartości Aktywów Subfunduszu Pekao PPK 2025;
- 2) w okresie 5 lat poprzedzających datę, o której mowa w pkt 1), udział Części Udziałowej nie może być mniejszy niż 10% oraz nie może być większy niż 30%, a udział Części Dłużnej nie może być mniejszy niż 70% oraz większy niż 90% wartości Aktywów Subfunduszu Pekao PPK 2025; w trakcie trwania tego okresu udział Części Udziałowej musi być stopniowo zmniejszany na rzecz Części Dłużnej;
- 3) począwszy od dnia utworzenia Subfunduszu Pekao PPK 2025 do dnia rozpoczęcia okresu, o którym mowa w pkt 2), udział Części Udziałowej nie może być mniejszy niż 25% oraz nie może być większy niż 50%, a udział Części Dłużnej nie może być mniejszy niż 50% oraz większy niż 75% wartości Aktywów Subfunduszu Pekao PPK 2025.
- 1.1.1.5. Informacja o lokatach innych niż papiery wartościowe lub instrumenty rynku pieniężnego, w które Fundusz głównie lokuje Aktywa danego Subfunduszu
- Nie dotyczy.*
- 1.1.1.6. Subfundusz Pekao PPK 2025 może lokować aktywa w jednostki uczestnictwa funduszy inwestycyjnych otwartych lub specjalistycznych funduszy inwestycyjnych otwartych, tytuły uczestnictwa funduszy zagranicznych lub instytucji wspólnego inwestowania, o których mowa w art. 101 Ustawy, jeżeli wskaźnik kosztów całkowitych obciążających aktywa funduszu inwestycyjnego otwartego lub specjalistycznego funduszu inwestycyjnego otwartego, funduszu zagranicznego lub instytucji wspólnego inwestowania nie przekracza 0,3% w skali roku, a udział tych inwestycji nie jest większy niż 30% wartości Aktywów Subfunduszu Pekao PPK 2025. W przypadku gdy instytucja wspólnego inwestowania nie publikuje wskaźnika kosztów całkowitych, Subfundusz Pekao PPK 2025 może uwzględnić inny wskaźnik kosztów publikowany przez instytucję wspólnego inwestowania, równoważny wskaźnikowi kosztów całkowitych.
- 1.1.2. Kryteria doboru lokat do portfela inwestycyjnego Subfunduszu**
- 1.1.2.1. Dobór do portfela inwestycyjnego Subfunduszu Pekao PPK 2025 poszczególnych rodzajów lokat wskazanych w Statucie jest uzależniony od decyzji zarządzającego Subfunduszem Pekao PPK 2025

podejmowanej na podstawie przyjętych kryteriów z uwzględnieniem celu inwestycyjnego oraz zasad dywersyfikacji stosowanych przez Subfundusz Pekao PPK 2025.

- 1.1.2.2. Udział poszczególnych lokat Subfunduszu Pekao PPK 2025 wchodzących w skład Części Dłużnej oraz w skład Części Udziałowej, może ulegać zmianie w zależności od oceny potencjału wzrostowego i dochodowości poszczególnych kategorii lokat.
- 1.1.2.3. W odniesieniu do instrumentów finansowych wchodzących w skład Części Dłużnej portfela Subfunduszu Pekao PPK 2025 zarządzający Subfunduszem Pekao PPK 2025 stosuje następujące kryteria doboru lokat:
- 1) rentowność,
  - 2) odpowiedni poziom wiarygodności kredytowej emitentów z uwzględnieniem ich obecnej i prognozowanej sytuacji ekonomicznej z zastosowaniem zewnętrznych systemów ratingowych lub własnych wewnętrznych procedur oceny wiarygodności kredytowej, zgodnie z którymi w ocenie zarządzającego emitenci będą w stanie regulować swoje zobowiązania wynikające z tytułu wyemitowanych instrumentów finansowych o charakterze dłużnym,
  - 3) prognozowany kierunek i zasięg zmian stóp procentowych,
  - 4) bezpieczeństwo zawierania i rozliczania transakcji oraz przechowywania posiadanych instrumentów finansowych o charakterze dłużnym,
  - 5) płynność zapewniająca realizację zobowiązań Subfunduszu Pekao PPK 2025 oraz umożliwiającą efektywną zmianę struktury portfela Subfunduszu Pekao PPK 2025.
- 1.1.2.4. Wybór instrumentów finansowych wchodzących w skład Części Udziałowej będzie dokonywany głównie w oparciu o analizy fundamentalne i analizy wskaźników wyceny rynkowej spółek wchodzących w skład portfela Subfunduszu Pekao PPK 2025 lub spółek będących bazą instrumentów finansowych wchodzących w skład portfela Subfunduszu Pekao PPK 2025, a których cena w bezpośredni sposób zależy od ceny jednej lub wielu akcji tych spółek. Ocena akcji obejmuje czynniki należące do analizy ilościowej jak też jakościowej. W ocenie ilościowej istotne znaczenie będą miały analizy historycznych i prognozowanych wartości występujących w sprawozdaniach finansowych obejmujące m.in.: analizą przychodów, rentowności, struktury finansowania, płynności oraz analizy porównawczej wskaźników wyceny rynkowej spółek. Wśród elementów analizy jakościowej istotne będą między innymi oceny: długoterminowej przewagi konkurencyjnej, pozycji rynkowej, ekonomii skali, wartość marki i produktów oferowanych przez daną spółkę, jej kadry zarządzającej, sieci dystrybucji, ogólnych perspektyw rozwoju.
- Zarządzający będzie się koncentrować głównie ale nie wyłącznie, na akcjach spółek:
- 1) stabilnych z punktu widzenia prowadzonej działalności i osiągniętych wyników finansowych,
  - 2) o ugruntowanej pozycji w danej branży,
  - 3) generujących dobre i przewidywalne wyniki finansowe,
  - 4) posiadających duży potencjał wzrostu zysków i przychodów w średnim i długim horyzoncie czasu,
  - 5) regularnie wypłacających akcjonariuszom dywidendę,
  - 6) których ceny akcji charakteryzować się będą relatywnie mniejszą zmiennością w stosunku do cen akcji innych spółek.
- Dodatkowo przy doborze instrumentów finansowych o charakterze udziałowym będą uwzględniane takie czynniki jak:
- 1) płynność i bezpieczeństwo obrotu na rynku, na którym są notowane,
  - 2) cel inwestycyjny,
  - 3) zasady dywersyfikacji określone w punktach powyższych.
- 1.1.2.5. W odniesieniu do jednostek uczestnictwa innych funduszy inwestycyjnych otwartych, tytułów uczestnictwa funduszy zagranicznych, instytucji wspólnego inwestowania z siedzibą za granicą lub certyfikatów inwestycyjnych funduszy inwestycyjnych zamkniętych, które są przedmiotem lokat Subfunduszu Pekao PPK 2025, zarządzający Subfunduszem Pekao PPK 2025 stosuje następujące kryteria doboru lokat:
- 1) adekwatność polityki inwestycyjnej innego funduszu inwestycyjnego otwartego lub funduszu zagranicznego lub instytucji wspólnego inwestowania lub funduszu inwestycyjnego zamkniętego do polityki inwestycyjnej Subfunduszu Pekao PPK 2025,
  - 2) osiągnięte i przewidywane stopy zwrotu,
  - 3) poziom ryzyka inwestycyjnego,
  - 4) poziom kosztów obciążających uczestników danego funduszu,
  - 5) wartość aktywów oraz ocenę ryzyka ograniczeń w odkupieniu jednostek uczestnictwa lub tytułów uczestnictwa lub umorzenia certyfikatów inwestycyjnych (możliwość odkupienia jednostek uczestnictwa lub tytułów uczestnictwa lub umorzenia certyfikatów inwestycyjnych i wyjście z inwestycji),
  - 6) bezpieczeństwo zawierania i rozliczania transakcji oraz przechowywania i wykonywania praw z posiadanych jednostek uczestnictwa lub tytułów uczestnictwa lub certyfikatów inwestycyjnych.
- 1.1.2.6. W odniesieniu do depozytów bankowych zarządzający Subfunduszem Pekao PPK 2025 stosuje następujące kryteria doboru lokat:
- 1) wysokość oprocentowania depozytów,
  - 2) wiarygodność banku.

**1.1.3. Charakterystyka indeksu oraz stopień odzwierciedlenia indeksu przez dany Subfundusz**

*Nie dotyczy.*

**1.1.4. Informacja o dużej zmienności Wartości Aktywów Netto portfela inwestycyjnego danego Subfunduszu, wynikającej ze składu portfela lub z przyjętej techniki zarządzania portfelem**

*Nie dotyczy.*

**1.1.5. Informacja o możliwości zawierania przez Fundusz umów, których przedmiotem są instrumenty pochodne, w tym niewystandaryzowane instrumenty pochodne oraz wpływ zawarcia takich umów na ryzyko związane z przyjętą polityką inwestycyjną**

1.1.5.1. Fundusz może zawierać umowy dotyczące aktywów Subfunduszu mające za przedmiot instrumenty pochodne, w tym niewystandaryzowane instrumenty pochodne.

1.1.5.2. Zawieranie umów mających za przedmiot instrumenty pochodne wiąże się dla Funduszu z następującymi dodatkowymi rodzajami ryzyka:

- a) ryzykiem rynkowym, które jest związane ze zmianami cen lub wartości instrumentów bazowych (wartości indeksów, poziomu stóp procentowych, poziomu kursów walut czy cen instrumentów udziałowych oraz papierów dłużnych); ryzyko rynkowe w przypadku instrumentów pochodnych jest potęgowane przez efekt dźwigni finansowej, wynikający z faktu, że wartość początkowa inwestycji jest niska w porównaniu z wartością instrumentu bazowego,
- b) kredytowym ryzykiem kontrahenta wynikającym z faktu, że w trakcie trwania umowy mającej za przedmiot instrument pochodny kontrahent, z którym zawarta została transakcja może ogłosić upadłość lub zawiesić realizację płatności z uwagi na pogorszenie się własnej sytuacji finansowej,
- c) ryzykiem przedroliczeniowym, które może być określane jako ryzyko niemożności zrealizowania z powodu niewypłacalności kontrahenta narosłych, a nie przekazanych zysków z tytułu transakcji zawartych na rynku instrumentów pochodnych,
- d) ryzykiem rozliczeniowym, które może być określane jako ryzyko nieotrzymania zapłaty od kontrahenta, w sytuacji kiedy Fundusz wypełnił swoje zobowiązania; horyzont czasowy takiego ryzyka jest zwykle bardzo krótki (mniej niż 24 godziny),
- e) ryzykiem płynności rynku i/lub produktu występującym w sytuacji kiedy Fundusz może nie być w stanie, lub nie może łatwo rozwiązać, lub skompensować określonej pozycji po poprzedniej cenie rynkowej, lub do niej zbliżonej ze względu na niewystarczającą głębokość rynku lub ze względu na jego dezorganizację; głębokość rynku wskazuje na wielkość transakcji jakich można dokonać na rynku bez wywoływania istotnych zmian cen,
- f) ryzykiem płynności związanym z finansowaniem, które jest ryzykiem, że Fundusz nie będzie w stanie realizować swoich zobowiązań finansowych w terminach rozliczenia lub w przypadku żądania przez kontrahenta wniesienia depozytu uzupełniającego; w takiej sytuacji występuje ryzyko przymusowego zamknięcia transakcji przez kontrahenta oraz zaksięgowania strat z tytułu transakcji na instrumencie pochodnym,
- g) zwiększonym ryzykiem operacyjnym związanym z ludzkimi błędami, awariami systemów oraz nieadekwatnymi procedurami i systemami kontrolnymi w zakresie instrumentów pochodnych z uwagi na skomplikowane algorytmy ustalania zasad płatności wynikających z zawartych transakcji na instrumentach pochodnych oraz metod wyceny niektórych instrumentów pochodnych,
- h) ryzykiem modelu związanego z wyborem, implementacją oraz stosowaniem odpowiedniego modelu wyceny instrumentów pochodnych; stosowane metody wyceny instrumentów pochodnych muszą być zgodne z właściwymi przepisami, wymaganiami regulatorów oraz powszechnie obowiązującą praktyką rynkową i aby założenia przyjęte do wyceny były właściwe,
- i) ryzykiem prawnym (reprezentacji) związanym z tym, że osoby zawierające transakcje w imieniu kontrahenta mogą nie posiadać odpowiednich uprawnień czy reprezentacji do zawierania umów z Funduszem.

**1.1.6. Wskazanie gwaranta wypłaty określonej kwoty z tytułu odkupienia Jednostek Uczestnictwa oraz warunków gwarancji**

*Nie dotyczy.*

**1.2. Ryzyko związane z inwestowaniem w Jednostki Uczestnictwa danego Subfunduszu, w tym ryzyko inwestycyjne związane z przyjętą polityką inwestycyjną Subfunduszu**

**1.2.1. Ryzyko inwestycyjne związane z polityką inwestycyjną Subfunduszu, z uwzględnieniem strategii zarządzania i szczególnych strategii inwestycyjnych stosowanych w odniesieniu do inwestycji na określonym obszarze geograficznym, w określonej branży lub sektorze gospodarczym albo w odniesieniu do określonej kategorii lokat, albo w celu odzwierciedlenia indeksu akcji lub dłużnych papierów wartościowych:**

1.2.1.1. Ryzyko rynkowe związane jest ze zmianami otoczenia gospodarczego, politycznego lub prawnego oraz ogólnej koniunktury panującej na rynkach finansowych. Wpływa to na ceny instrumentów finansowych

znajdujących się w portfelu inwestycyjnym Subfunduszu. Najważniejsze czynniki ryzyka rynkowego to ryzyko stopy procentowej i ryzyko rynku akcji. Ryzyko stopy procentowej oznacza możliwość takiej zmiany wysokości stóp procentowych, która będzie prowadziła do zmniejszenia się wartości poszczególnych dłużnych instrumentów finansowych wchodzących w skład portfela inwestycyjnego Subfunduszu, a tym samym także zmniejszenia się wartości całego portfela inwestycyjnego Subfunduszu. Zależność cen dłużnych instrumentów finansowych od rynkowych stóp procentowych jest odwrotna. Wraz ze spadkiem rynkowych stóp procentowych ceny dłużnych instrumentów finansowych rosną, a przy wzroście stóp procentowych ceny dłużnych instrumentów finansowych spadają. Ryzyko rynku akcji to możliwość niekorzystnej zmiany wartości akcji wchodzących w skład portfela inwestycyjnego Subfunduszu. Na ryzyko rynku akcji składają się: ryzyko systematyczne całego rynku akcji, ryzyko branży oraz ryzyko specyficzne konkretnego emitenta akcji. Ryzyko systematyczne zależy od sytuacji makroekonomicznej, ryzyko branży polega na spadku popytu, zmianach technologicznych, czy wzroście konkurencji w ramach danej branży, natomiast ryzyko specyficzne jest związane z inwestowaniem w akcje poszczególnych emitentów akcji. Subfundusz poprzez dywersyfikację swoich inwestycji dąży do minimalizacji ryzyka branży oraz ryzyka specyficznego.

- 1.2.1.2. Z uwagi na fakt, iż Subfundusz lokuje większość aktywów w instrumenty finansowe wchodzące w skład Części Dłużnej, ryzyko stopy procentowej ma istotniejsze znaczenie dla stopy zwrotu w Jednostki Uczestnictwa Subfunduszu niż ryzyko rynku akcji. Ryzyko kredytowe polega na niewywiązaniu się emitenta ze swoich zobowiązań wynikających z emisji instrumentu finansowego lub na obniżeniu oceny kredytowej (ratingu) emitenta bądź emisji; dotyczy także sytuacji kiedy kontrahent nie wywiązuje się z zawartej wcześniej umowy, w tym umowy, której przedmiotem są niewystandaryzowane instrumenty pochodne. W ramach Części Dłużnej portfela głównymi składnikami lokat Subfunduszu będą instrumenty finansowe posiadające rating inwestycyjny nadany przez agencję ratingową, co przyczynia się do ograniczenia ryzyka kredytowego.
- 1.2.1.3. Ryzyko rozliczeniowe wiąże się z wystąpieniem sytuacji, w której Subfundusz wywiązał się ze swoich zobowiązań zanim zrobił to kontrahent; dotyczy to szczególnie transakcji na rynku międzybankowym (OTC) oraz transakcji na rynkach, na których nie funkcjonuje system rozliczeń nadzorowanych przez niezależną izbę rozliczeniową (gdzie stosowana jest zasada „free of payment”, czyli transferu papierów wartościowych bez płatności, a nie „delivery versus payment”, czyli wydanie przy płatności).
- 1.2.1.4. Ryzyko płynności inwestycji to ryzyko wynikające z braku możliwości zakupu lub zbycia instrumentu finansowego w krótkim czasie bez znacznego wpływu na jego cenę. W przypadku nagłych zmian na rynku przeprowadzanie transakcji może wiązać się z dodatkowymi kosztami.
- 1.2.1.5. Ryzyko walutowe to możliwość zmiany wysokości kursów walutowych, które mogą niekorzystnie wpłynąć na wielkość Aktywów Subfunduszu denominowanych w walutach obcych. W wypadku inwestycji w instrumenty finansowe denominowane w walutach obcych Subfundusz może podejmować działania mające na celu ograniczanie ryzyka inwestycyjnego związanego ze zmianą kursów walut obcych, w tym także poprzez zawieranie umów mających za przedmiot instrumenty pochodne, w tym niewystandaryzowane instrumenty pochodne. Jednak ze względu na charakter tych transakcji nie jest możliwe całkowite wyeliminowanie tego ryzyka.
- 1.2.1.6. Subfundusz przechowuje swoje aktywa na rachunkach prowadzonych przez Depozytariusza lub przez subdepozytariusza, czyli podmiot trzeci, któremu Depozytariusz powierzył przechowywanie aktywów Subfunduszu. Są to tzw. *Aktywa Utrzymywane*, za utratę których, na zasadach określonych w Ustawie, odpowiada Depozytariusz lub subdepozytariusz. W przypadku utraty tych aktywów, są one niezwłocznie zwracane Subfunduszowi przez Depozytariusza. Zwrot następuje poprzez dostarczenie takiego samego aktywa lub kwoty odpowiadającej wartości utraconego aktywa. Depozytariusz może zwolnić się wobec Funduszu z odpowiedzialności za utratę Aktywów Utrzymywanych na zasadach określonych w Ustawie, jeżeli wykaże, że utrata nastąpiła z przyczyn niezależnych od Depozytariusza. Aktywa Utrzymywane Subfunduszu są zapisywane na rachunkach i rejestrach u Depozytariusza odrębnie od aktywów pozostałych Subfunduszu, odrębnie od aktywów samego Depozytariusza oraz odrębnie od aktywów innych podmiotów. Subfundusz może także przechowywać część swoich aktywów na rachunkach prowadzonych przez inne podmioty na podstawie odrębnych umów. Są to tzw. *Aktywa Rejestrowane*, a odpowiedzialność tych innych podmiotów związana z ich utratą wynika z ww. umów oraz powszechnie obowiązujących przepisów prawa. Depozytariusz nie odpowiada za utratę Aktywów Rejestrowanych Subfunduszu.
- 1.2.1.7. Ryzyko związane z koncentracją Aktywów Subfunduszu w określonych lokatach lub na określonych rynkach polega na tym, że znaczna część Aktywów Subfunduszu zostanie ulokowana w dany instrument finansowy lub na danym rynku, a w razie wystąpienia zmiany ceny tego instrumentu finansowego lub zmiany koniunktury na tym rynku może to wpłynąć negatywnie na oczekiwaną stopę zwrotu z inwestycji w Jednostki Uczestnictwa.
- 1.2.1.8. Ryzyko operacyjne to ryzyko pośredniej lub bezpośredniej straty wynikającej z nieadekwatnych procedur wewnętrznych, niestosowania się do obowiązujących przepisów prawa i procedur wewnętrznych, działania systemów bądź pracowników lub też wynikającej ze zdarzeń zewnętrznych. Straty finansowe wynikające z faktu materializacji ryzyka operacyjnego są ograniczane poprzez zawieranie umów ubezpieczeniowych.



- 1.2.1.9. Ryzyko związane z możliwością zawieszenia podawania do publicznej wiadomości wyceny wartości Jednostki Uczestnictwa Subfunduszu spowodowane brakiem możliwości ustalenia wartości Aktywów Subfunduszu. Zawieszenie może na przykład wynikać: z zawieszenia obrotu na giełdzie, gdzie notowane są instrumenty finansowe wchodzące w skład portfela Subfunduszu lub z braku możliwości ustalenia wartości godziwej istotnej części Aktywów Subfunduszu. Dodatkowo, w razie wystąpienia takiej sytuacji Towarzystwo może podjąć decyzję o zawieszeniu odkupowania Jednostek Uczestnictwa Subfunduszu, co będzie oznaczać dla uczestników Subfunduszu brak możliwości natychmiastowego zamknięcia inwestycji.
- 1.2.2. Ryzyko związane z uczestnictwem w Subfunduszu:**
- 1.2.2.1. Ryzyko nieosiągnięcia oczekiwanego zwrotu z inwestycji w Jednostki Uczestnictwa z uwzględnieniem czynników mających wpływ na poziom ryzyka związanego z inwestycją:
- ryzyko związane z zawarciem określonych umów o obsługę Funduszu i Uczestników, w szczególności umów z Agentem Transferowym i Prowadzącymi Dystrybucję, polegające na możliwości nieprawidłowej realizacji powierzonych obowiązków, w szczególności poprzez opóźnienie w przesyłaniu i realizacji zleceń, błędy pracowników, uchybienia w nadzorze;
  - ryzyko związane ze szczególnymi warunkami zawartych przez Fundusz transakcji wynikającymi ze specyfiki niektórych umów zawieranych przez Fundusz, w szczególności umów mających za przedmiot prawa pochodne (ryzyko wynikające z kształtowania się wartości instrumentu bazowego w sposób odmienny od oczekiwań zarządzającego), pożyczek papierów wartościowych (ryzyko braku możliwości wywiązania się z umowy pożyczki na warunkach oczekiwanych przez zarządzającego);
  - ryzyko związane z udzielonymi gwarancjami polegające na niezrealizowaniu przez gwaranta zobowiązań wobec emitenta papierów wartościowych znajdujących się w portfelu inwestycyjnym Subfunduszu.
- 1.2.2.2. Ryzyko wystąpienia szczególnych okoliczności, na wystąpienie których Uczestnik nie ma wpływu lub ma ograniczony wpływ:
- ryzyko otwarcia likwidacji Funduszu lub likwidacji Subfunduszu, które może spowodować, że nie zostanie osiągnięta oczekiwana stopa zwrotu z uwagi na wcześniejsze zakończenie inwestycji. Likwidacja Funduszu może nastąpić w sytuacji: nieprzejęcia zarządzania Funduszem przez inne towarzystwo w sytuacji braku posiadania aktualnego zezwolenia na działalność Towarzystwa; zaprzestania wykonywania przez Depozytariusza swoich obowiązków, jeżeli nie zawarto umowy o świadczenie usług Depozytariusza z innym podmiotem; podjęcia przez zarząd Towarzystwa uchwały o likwidacji ostatniego istniejącego Subfunduszu. Likwidacja Subfunduszu może nastąpić jeżeli Fundusz dokonał zbycia wszystkich lokat wchodzących w skład portfela inwestycyjnego Subfunduszu lub Wartość Aktywów Netto Subfunduszu spadła poniżej 2.000.000 zł;
  - ryzyko przejęcia zarządzania Funduszem przez inne towarzystwo funduszy inwestycyjnych wpisane do ewidencji PPK, które może skutkować zmianą polityki inwestycyjnej Subfunduszu, zmianą poziomu ryzyka inwestycyjnego portfela inwestycyjnego Subfunduszu, zmianą osób zarządzających portfelem inwestycyjnym Subfunduszu, a także zmianą poziomu opłat za zarządzanie Subfunduszem. Przejęcie zarządzania Funduszem możliwe jest po uzyskaniu zgody Zgromadzenia Uczestników;
  - ryzyko zmiany Depozytariusza lub podmiotu obsługującego Fundusz, która to zmiana może w sposób pośredni wpłynąć na zmianę stopy zwrotu z inwestycji w Jednostki Uczestnictwa. Zmiana Depozytariusza wymaga zachowania sześciomiesięcznego okresu wypowiedzenia, a dodatkowo konieczne jest uzyskanie zgody Komisji. Skrócenie okresu wypowiedzenia możliwe jest jedynie w sytuacji, kiedy Depozytariusz nie wykonuje swoich obowiązków lub wykonuje je nienależycie, a także w przypadku otwarcia likwidacji lub ogłoszenia upadłości Depozytariusza;
  - ryzyko połączenia Subfunduszu z innym Subfunduszem. Może to skutkować zmianą polityki inwestycyjnej wpływającą na wyniki inwestycyjne osiągane przez poszczególne Subfundusze. W przypadku połączenia Subfunduszu z innym Subfunduszem może nastąpić również zmiana osoby zarządzającej portfelem inwestycyjnym Subfunduszu. Połączenie Subfunduszu z innym Subfunduszem może nastąpić na zasadach określonych w Rozdziale 14 Ustawy PPK;
  - ryzyko przekształcenia specjalistycznego funduszu inwestycyjnego otwartego w fundusz inwestycyjny otwarty – *nie dotyczy*;
  - ryzyko zmiany polityki inwestycyjnej Subfunduszu wynikające ze strategicznej decyzji Towarzystwa mającej na celu reakcję na zmiany w otoczeniu rynkowym lub gdy możliwości inwestycyjne dla aktualnej strategii zostały wyczerpane. Zmiana Statutu Funduszu w zakresie dotyczącym polityki inwestycyjnej prowadzonej przez Subfundusz wymaga ogłoszenia o dokonanych zmianach oraz upływu terminu trzech miesięcy od dnia ogłoszenia o zmianach.
  - ryzyko wynikające z przyjętego sposobu wyceny instrumentów finansowych, dla których nie jest możliwa wycena rynkowa, w wyniku czego może dojść do powstania różnicy pomiędzy wyceną instrumentu finansowego w portfelu inwestycyjnym Subfunduszu i możliwą do osiągnięcia ceną transakcji;
  - ryzyko niedopuszczenia lub opóźnienia dopuszczenia do obrotu giełdowego papierów wartościowych emitenta, kupowanych przy założeniu uzyskania takiego dopuszczenia, co może mieć niekorzystny wpływ na cenę papieru wartościowego lub możliwość jego sprzedaży;
  - ryzyko wystąpienia zakłóceń na rynkach finansowych, w tym wstrzymania działalności, co może mieć

- wpływ na opóźnienia w realizacji transakcji oraz uzyskaną cenę.
- 1.2.2.3. Ryzyko niewypłacalności gwaranta polegające na niewywiązaniu się gwaranta papieru wartościowego ze zobowiązań wobec Funduszu w sytuacji kiedy emitent papieru wartościowego nie będzie w stanie wypełnić swoich zobowiązań wobec Funduszu.
  - 1.2.2.4. Ryzyko inflacji, które może skutkować tym, że realna stopa zwrotu z inwestycji może okazać się niższa od stopy nominalnej.
  - 1.2.2.5. Ryzyko związane ze zmianami w regulacjach prawnych dotyczących Funduszu, w szczególności w zakresie prawa podatkowego, polegające na zmianie regulacji lub interpretacji obowiązujących przepisów, które mogą spowodować zmianę sytuacji prawnej Uczestników lub nałożyć na Uczestników nowe zobowiązania podatkowe lub w inny sposób wpłynąć na opłacalność inwestycji w Jednostki Uczestnictwa.
  - 1.2.2.6. Ryzyko przejęcia lub nacjonalizacji skutkujące utratą aktywów (całości lub części) w wyniku nacjonalizacji lub przejęcia w inny sposób zagranicznych aktywów Subfunduszu.
  - 1.2.2.7. Ryzyko transgraniczne polegające na wprowadzeniu ograniczeń w zakresie przepływów kapitału między państwami, w których znajdują się aktywa Subfunduszu, co może wpłynąć negatywnie na ich wartość.

Towarzystwo stosuje procesy, metody i procedury pomiaru oraz zarządzania ryzykiem, a także oblicza całkowitą ekspozycję Subfunduszu. W odniesieniu do Subfunduszu stosowana jest metoda zaangażowania.

#### **1.2a. Informacja o ryzykach związanych ze zrównoważonym rozwojem**

Zgodnie z definicją określoną w Rozporządzeniu Parlamentu Europejskiego i Rady (UE) 2019/2088 z dnia 27 listopada 2019 r. w sprawie ujawniania informacji związanych ze zrównoważonym rozwojem w sektorze usług finansowych ryzyko dla zrównoważonego rozwoju oznacza sytuację lub warunki środowiskowe, społeczne lub związane z zarządzaniem, które – jeżeli wystąpią – mogłyby mieć, rzeczywisty lub potencjalny, istotny negatywny wpływ na wartość inwestycji.

Inwestycje w ramach tego produktu nie uwzględniają unijnych kryteriów dotyczących zrównoważonej środowiskowo działalności gospodarczej.

##### **1.2a.1. Sposób w jaki ryzyka dla zrównoważonego rozwoju są wprowadzane w podejmowanych decyzjach inwestycyjnych**

Podstawą procesu inwestycyjnego Pekao TFI jest wielowymiarowa analiza emitentów, która poza aspektami finansowymi uwzględnia również liczne czynniki związane z charakterem prowadzonej działalności. Jednym z elementów tego etapu analizy są ryzyka regulacyjne związane z czynnikami środowiskowymi oraz czynniki związane z przestrzeganiem ładu korporacyjnego.

W przypadku zagranicznych obligacji skarbowych jednym z czynników podlegających ocenie jest ryzyko polityczne kraju będącego emitentem obligacji, w skład którego wchodzi również czynniki społeczne oraz związane z praworządnością.

##### **1.2a.2. Wyniki oceny prawdopodobnego wpływu ryzyk dla zrównoważonego rozwoju na stopę zwrotu subfunduszu**

Materializacja ryzyk związanych ze zrównoważonym rozwojem, w tym ryzyk klimatycznych, może mieć istotny wpływ na sytuację finansową i przychody emitentów. Istnieje również ryzyko znacznych wahań kursów jeśli rynek będzie niewłaściwie wyceniał ryzyka związane z działalnością poszczególnych emitentów. Ze względu na trudne do przewidzenia czas, skalę i charakter materializacji ryzyk dla zrównoważonego rozwoju w ocenie Pekao TFI niemożliwe jest przedstawienie miarodajnych obliczeń dotyczących wpływu tych ryzyk na stopę zwrotu subfunduszu.

#### **1.3. Profil inwestora**

Subfundusz Pekao PPK 2025 jest przeznaczony do gromadzenia środków na cele emerytalne dla osób urodzonych w 1967 roku i wcześniej. Datą Docelową Subfunduszu jest 2025 rok.

Subfundusz lokuje środki zgromadzone w PPK zgodnie z interesem Uczestników, dążąc do osiągnięcia bezpieczeństwa i efektywności dokonywanych lokat oraz przestrzegając zasad ograniczania ryzyka inwestycyjnego.

Subfundusz nie jest polecany inwestorom oczekującym znacznego wzrostu wartości inwestycji w krótkim czasie.

Zalecany horyzont inwestycyjny jest równy okresowi pozostającemu do osiągnięcia przez Subfundusz Daty Docelowej, tj. do roku 2025.

#### **1.4. Wysokość opłat i prowizji związanych z uczestnictwem w Funduszu, sposób ich naliczania i pobierania oraz koszty obciążające Fundusz**

##### **1.4.1. Informacja o przepisach Statutu określających rodzaje, maksymalną wysokość, sposób kalkulacji i naliczania kosztów obciążających Fundusz, w tym w szczególności Wynagrodzenie Towarzystwa oraz terminy, w których najwcześniej może nastąpić pokrycie poszczególnych rodzajów kosztów**

Rodzaje, maksymalna wysokość, sposób kalkulacji i naliczania kosztów obciążających Subfundusz, w tym w szczególności Wynagrodzenie Towarzystwa oraz terminy, w których najwcześniej może nastąpić pokrycie poszczególnych rodzajów kosztów zostały wskazane w rozdziale V Statutu.

#### 1.4.2. **Wartość Współczynnika Kosztów Całkowitych, zwanego dalej „wskaźnikiem WKC”**

*Wartość wskaźnika WKC nie jest prezentowana – Subfundusz nie prowadzi działalności przez pełny rok finansowy.*

#### 1.4.3. **Oplaty manipulacyjne z tytułu zbycia lub odkupienia Jednostki Uczestnictwa oraz inne opłaty uiszczane bezpośrednio przez Uczestnika**

1.4.3.1. Fundusz zbywa Jednostki Uczestnictwa Subfunduszu po cenie równej Wartości Aktywów Netto Subfunduszu na Jednostkę Uczestnictwa w Dniu Wyceny.

1.4.3.2. Od wpłat dokonywanych do PPK, dopłat rocznych, wpłat powitalnych, przyjętych wypłat transferowych, wpłat dokonanych w ramach Zamiany, wpłat środków przekazanych zgodnie z art. 87 ust. 21 Ustawy PPK oraz od wypłat, zwrotów i wypłat transferowych dokonywanych z PPK Fundusz nie pobiera żadnych opłat.

#### 1.4.4. **Informacja o opłacie zmiennej, będącej częścią wynagrodzenia za zarządzanie, której wysokość jest uzależniona od wyników Funduszu, prezentowana w ujęciu procentowym w stosunku do średniej wartości aktywów netto Funduszu**

1.4.4.1. Wynagrodzenie Zmienne naliczane jest w każdym Dniu Wyceny zgodnie z następującymi zasadami:

- 1) Maksymalna stawka Wynagrodzenia Zmiennego wynosi **0,1%** liczone od Wartości Aktywów Netto Subfunduszu w skali roku;
- 2) Wynagrodzenie Zmienne należne jest Towarzystwu pod warunkiem:
  - a) realizacji dodatniej stopy zwrotu Subfunduszu za dany rok,
  - b) osiągnięcia w danym roku stopy zwrotu przez Subfundusz przewyższającej stopę referencyjną, o której mowa w Ustawie PPK, ustaloną zgodnie z przepisami wykonawczymi do Ustawy PPK;
- 3) Wynagrodzenie Zmienne naliczane jest w formie rezerwy przez cały rok, w wysokości oszacowanej przy weryfikacji założeń określonych w pkt 2) (rezerwa jest odpowiednio tworzona lub rozwiązywana). Rozliczenie następuje wraz z rozliczeniem Wynagrodzenia Stałego za grudzień;
- 4) Szczegółowe zasady naliczeń Wynagrodzenia Zmiennego, w tym stopa referencyjna, określone zostaną w przepisach wykonawczych do Ustawy PPK;
- 5) Towarzystwo może zaniechać naliczania i pobierania oraz obniżyć stawkę Wynagrodzenia Zmiennego – poniżej stawki maksymalnej określonej w pkt. 1.

1.4.4.2. Nie jest prezentowana informacja o wartościach naliczonego Wynagrodzenia Zmiennego za poprzedni rok – Subfundusz nie rozpoczął działalności.

#### 1.4.5. **Maksymalna wysokość wynagrodzenia za zarządzanie Funduszem, a w przypadku, o którym mowa w art. 101 ust. 5 Ustawy, wskazanie również maksymalnego poziomu wynagrodzenia za zarządzanie funduszem inwestycyjnym otwartym, funduszem zagranicznym lub instytucją zbiorowego inwestowania zarządzanymi przez Towarzystwo lub podmiot z grupy kapitałowej Towarzystwa, jeżeli Fundusz lokuje powyżej 50 % swoich aktywów w jednostki uczestnictwa, certyfikaty inwestycyjne lub tytuły uczestnictwa tych funduszy lub instytucji zbiorowego inwestowania**

1.4.5.1. Wynagrodzenie za zarządzanie Subfunduszem ustalone jest w dwóch częściach:

- 1) Wynagrodzenie Stałe – uzależnione od Wartości Aktywów Netto Subfunduszu,
- 2) Wynagrodzenie Zmienne – uzależnione od wyników Subfunduszu (wzrostu wartości Jednostki Uczestnictwa Subfunduszu ponad określony poziom odniesienia), naliczane w każdym Dniu Wyceny zgodnie z zasadami opisanymi w pkt 1.4.4.

1.4.5.2. Maksymalna stawka Wynagrodzenia Stałego wynosi **0,5 %** liczone od Wartości Aktywów Netto w skali roku.

1.4.5.3. Maksymalna stawka Wynagrodzenia Zmiennego wynosi **0,1 %** liczone od Wartości Aktywów Netto Subfunduszu w skali roku.

#### 1.4.6. **Informacja o istniejących umowach lub porozumieniach, na podstawie których koszty działalności Funduszu bezpośrednio lub pośrednio są rozdzielone między Fundusz a Towarzystwo lub inny podmiot w tym wskazanie usług dodatkowych oraz wskazanie wpływu tych usług na wysokość prowizji pobieranych przez podmiot prowadzący działalność maklerską oraz na wysokość wynagrodzenia Towarzystwa za zarządzanie Funduszem**

1.4.6.1. Koszty związane z działalnością Funduszu niewymienione w art. 79 § 1 Statutu Funduszu, w tym opłaty dla Prowadzących Dystrybucję oraz koszty badania i przeglądów sprawozdań finansowych Funduszu, w tym jednostkowych subfunduszy przez Biegłego Rewidenta, a także uzyskiwania stosownych oświadczeń Biegłego Rewidenta, określone w umowach zawartych przez Fundusz lub Towarzystwo oraz opłaty karne, pokrywane są przez Towarzystwo.

1.4.6.2. Wskazane w Statucie ponoszone w ciężar Subfunduszu koszty:

- 1) wynagrodzenia Depozytariusza oraz
  - 2) związane z prowadzeniem Subrejstru Uczestników Subfunduszu
- będą pokrywane z aktywów Subfunduszu do wysokości:
- 1) **0,5%** średniej Wartości Aktywów Netto Subfunduszu, w danym roku kalendarzowym - gdy Wartość Aktywów Netto Subfunduszu nie jest wyższa niż **10 000 000 zł**;
  - 2) sumy kwoty **50 000 zł** i **0,05%** średniej Wartości Aktywów Netto Subfunduszu ponad kwotę **10 000 000 zł** - gdy Wartość Aktywów Netto Subfunduszu, jest wyższa niż **10 000 000 zł**.

Koszty wynagrodzenia likwidatora Subfunduszu mogą być pokrywane z Aktywów Subfunduszu w wysokości nie wyższej niż **0,5%** Wartości Aktywów Netto Subfunduszu w skali roku.

- 1.4.6.3. W przypadkach określonych w przepisach będą mieć zastosowanie dodatkowe zasady dotyczące ponoszonych przez Fundusz kosztów, w tym m.in.:
- 1.4.6.3.1. Zgodnie z art. 38 ust. 6 Ustawy PPK, do czasu osiągnięcia przez Subfundusz Wartości Aktywów Netto **2 000 000 zł** Towarzystwo pokrywa koszty:
- 1) wynagrodzenia Depozytariusza,
  - 2) prowadzenia Subrejstru Uczestników Subfunduszu,
  - 3) ogłoszeń wymaganych w związku z działalnością Funduszu, postanowieniami Statutu lub przepisami prawa,
  - 4) druku i publikacji materiałów informacyjnych Funduszu wymaganych przepisami prawa.
- 1.4.6.3.2. Zgodnie z art. 49 ust. 5 do 10 Ustawy PPK, w określonych przypadkach wynagrodzenie za zarządzanie będzie pomniejszone – odpowiednio do wskaźnika udziału funduszy zdefiniowanej daty zarządzanych przez Towarzystwo oraz inne odpowiednie podmioty z grupy kapitałowej Towarzystwa w odniesieniu do całego rynku – zgodnie z kwartalnymi informacjami udostępnianymi przez Komisję.
- 1.4.6.3.3. Subfundusz nie jest obciążany wynagrodzeniem stałym od części aktywów Subfunduszu zainwestowanej w jednostki uczestnictwa lub certyfikaty inwestycyjne funduszy inwestycyjnych zarządzanych przez Towarzystwo lub podmiot z grupy kapitałowej Towarzystwa.
- 1.4.6.4. Na dzień sporządzenia Prospektu nie istnieją inne umowy i porozumienia, na podstawie których koszty działalności Funduszu bezpośrednio lub pośrednio są rozdzielane między Funduszem (Subfunduszem) a Towarzystwem lub innymi podmiotami.

## 1.5. Podstawowe dane finansowe Subfunduszu w ujęciu historycznym

### 1.5.1. Wartość Aktywów Netto Subfunduszu na koniec ostatniego roku obrotowego

Wartość aktywów netto Subfunduszu na dzień 31.12.2019 [tys. zł]

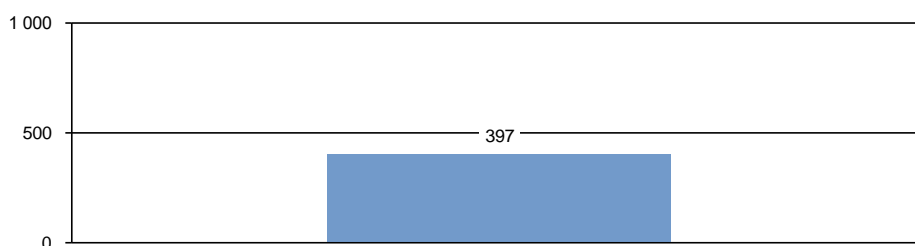

### 1.5.2. Wielkość średniej stopy zwrotu z inwestycji w Jednostki Uczestnictwa Subfunduszu za ostatnie 2 lata

*Nie prezentowana – Subfundusz rozpoczął działalność w roku 2019.*

### 1.5.3. Wzorec służący do oceny efektywności inwestycji w Jednostki Uczestnictwa Subfunduszu odzwierciedlający zachowanie się zmiennych rynkowych najlepiej oddających cel i politykę inwestycyjną Subfunduszu, zwany dalej „wzorcem” (benchmark)

W związku z przyjętą polityką inwestycyjną Subfundusz nie posiada wzorca (benchmarku).

### 1.5.4. Średnie stopy zwrotu z przyjętego przez Subfundusz wzorca, odpowiednio dla okresu, o którym mowa w pkt. 1.5.2.

Nie prezentowane – Subfundusz nie posiada wzorca.

### 1.5.5. Indywidualna stopa zwrotu Uczestnika z inwestycji jest uzależniona od wartości Jednostki Uczestnictwa w momencie jej zbycia i odkupienia przez Subfundusz. Wyniki historyczne nie gwarantują uzyskania podobnych wyników w przyszłości.

### 1.6. Informacja o utworzeniu rady inwestorów

W Subfunduszu nie działa rada inwestorów.

## **2. Subfundusz Pekao PPK 2030**

### **2.1. Polityka inwestycyjna Subfunduszu**

#### **2.1.1. Główne kategorie lokat i ich dywersyfikacja, informacja o lokatach innych niż papiery wartościowe lub instrumenty rynku pieniężnego, w które Fundusz głównie lokuje Aktywa danego Subfunduszu**

2.1.1.1. Subfundusz Pekao PPK 2030 w ramach Części Dłużnej portfela może lokować:

- 1) nie mniej niż 70% wartości Aktywów w:
  - a) papiery wartościowe emitowane, poręczone lub gwarantowane przez Skarb Państwa, Narodowy Bank Polski, jednostkę samorządu terytorialnego lub przez centralne władze publiczne lub bank centralny państwa członkowskiego, Europejski Bank Centralny, Unię Europejską lub Europejski Bank Inwestycyjny albo przez organizacje międzynarodowe, pod warunkiem że papiery emitowane, poręczone lub gwarantowane przez te organizacje międzynarodowe posiadają rating na poziomie inwestycyjnym nadany przez agencję ratingową uznaną przez Europejski Bank Centralny w swoich operacjach,
  - b) depozyty o terminie zapadalności nie dłuższym niż 180 dni w bankach krajowych lub instytucjach kredytowych w rozumieniu ustawy z dnia 29 sierpnia 1997 r. – Prawo bankowe, pod warunkiem że te instytucje kredytowe posiadają rating na poziomie inwestycyjnym nadany przez agencję ratingową uznaną przez Europejski Bank Centralny w swoich operacjach;
- 2) nie więcej niż 30% wartości Aktywów w inne niż wymienione w pkt 1) instrumenty finansowe, przy czym nie więcej niż 10% wartości Aktywów może być lokowane w instrumenty finansowe, które nie posiadają ratingu inwestycyjnego nadanego przez agencję ratingową uznaną przez Europejski Bank Centralny w swoich operacjach.

2.1.1.2. Subfundusz Pekao PPK 2030 w ramach Części Udziałowej portfela może lokować:

- 1) nie mniej niż 40% wartości Aktywów w akcje, prawa do akcji, prawa poboru lub inne instrumenty udziałowe emitowane przez spółki publiczne w rozumieniu Ustawy o ofercie wchodzące w skład indeksu WIG20 lub instrumenty pochodne, dla których instrumentem bazowym są akcje tych spółek lub indeks WIG20;
- 2) nie więcej niż 20% wartości Aktywów w akcje, prawa do akcji, prawa poboru lub inne instrumenty udziałowe emitowane przez spółki publiczne wchodzące w skład indeksu mWIG40 lub instrumenty pochodne, dla których instrumentem bazowym są akcje tych spółek lub indeks mWIG40;
- 3) nie więcej niż 10% wartości Aktywów w akcje, prawa do akcji, prawa poboru lub inne instrumenty udziałowe emitowane przez spółki publiczne notowane na Giełdzie Papierów Wartościowych S.A. w Warszawie inne niż wymienione w pkt 1) i 2) oraz spółki notowane na rynku zorganizowanym w Rzeczypospolitej Polskiej oraz instrumenty pochodne, dla których instrumentem bazowym są akcje tych spółek lub indeksy rynków, na których są notowane, oraz w akcje, prawa do akcji, prawa poboru lub inne instrumenty udziałowe będące przedmiotem oferty publicznej, jeżeli warunki emisji lub pierwszej oferty publicznej zakładają złożenie wniosku o dopuszczenie do obrotu na Giełdzie Papierów Wartościowych S.A. w Warszawie, oraz gdy dopuszczenie do tego obrotu jest zapewnione w okresie nie dłuższym niż rok od dnia, w którym po raz pierwszy nastąpi zaoferowanie tych papierów wartościowych;
- 4) nie mniej niż 20% wartości Aktywów w akcje, prawa do akcji, prawa poboru lub inne instrumenty udziałowe będące przedmiotem obrotu na rynku zorganizowanym w państwie należącym do OECD innym niż Rzeczpospolita Polska lub instrumenty pochodne, dla których instrumentem bazowym są te instrumenty udziałowe lub indeksy tych instrumentów.

2.1.1.3. Subfundusz Pekao PPK 2030 stosuje politykę ograniczania poziomu ryzyka inwestycyjnego w zależności od wieku Uczestnika poprzez stopniowe zmniejszanie udziału instrumentów charakteryzujących się najwyższym poziomem ryzyka inwestycyjnego na rzecz instrumentów o niższym poziomie ryzyka inwestycyjnego w miarę zbliżania się okresu funkcjonowania do Daty Docelowej.

2.1.1.4. Udziały Części Dłużnej oraz Części Udziałowej w wartości Aktywów Subfunduszu Pekao PPK 2030 będą kształtowały się następująco:

- 1) począwszy od roku, w którym Subfundusz Pekao PPK 2030 osiągnie Datę Docelową udział Części Udziałowej nie może być większy niż 15%, a udział Części Dłużnej nie może być mniejszy niż 85% wartości Aktywów Subfunduszu Pekao PPK 2030;
- 2) w okresie 5 lat poprzedzających datę, o której mowa w pkt 1), udział Części Udziałowej nie może być mniejszy niż 10% oraz nie może być większy niż 30%, a udział Części Dłużnej nie może być mniejszy niż 70% oraz większy niż 90% wartości Aktywów Subfunduszu Pekao PPK 2030; w trakcie trwania tego okresu udział Części Udziałowej musi być stopniowo zmniejszany na rzecz Części Dłużnej;
- 3) w okresie 5 lat poprzedzających datę, o której mowa w pkt 2), udział Części Udziałowej nie może być mniejszy niż 25% oraz nie może być większy niż 50%, a udział Części Dłużnej nie może być mniejszy niż 50% oraz większy niż 75% wartości Aktywów Subfunduszu Pekao PPK 2030;
- 4) począwszy od dnia utworzenia Subfunduszu Pekao PPK 2030 do dnia rozpoczęcia okresu, o którym mowa w pkt 3), udział Części Udziałowej nie może być mniejszy niż 40% oraz nie może być większy niż 70%, a udział Części Dłużnej nie może być mniejszy niż 30% oraz większy niż 60% wartości Aktywów Subfunduszu Pekao PPK 2030.

- 2.1.1.5. Informacja o lokatach innych niż papiery wartościowe lub instrumenty rynku pieniężnego, w które Fundusz głównie lokuje Aktywa danego Subfunduszu

*Nie dotyczy.*

- 2.1.1.6. Subfundusz Pekao PPK 2030 może lokować aktywa w jednostki uczestnictwa funduszy inwestycyjnych otwartych lub specjalistycznych funduszy inwestycyjnych otwartych, tytuły uczestnictwa funduszy zagranicznych lub instytucji wspólnego inwestowania, o których mowa w art. 101 Ustawy, jeżeli wskaźnik kosztów całkowitych obciążających aktywa funduszu inwestycyjnego otwartego lub specjalistycznego funduszu inwestycyjnego otwartego, funduszu zagranicznego lub instytucji wspólnego inwestowania nie przekracza 0,3% w skali roku, a udział tych inwestycji nie jest większy niż 30% wartości Aktywów Subfunduszu Pekao PPK 2030. W przypadku gdy instytucja wspólnego inwestowania nie publikuje wskaźnika kosztów całkowitych, Subfundusz Pekao PPK 2030 może uwzględnić inny wskaźnik kosztów publikowany przez instytucję wspólnego inwestowania, równoważny wskaźnikowi kosztów całkowitych.

### **2.1.2. Kryteria doboru lokat do portfela inwestycyjnego Subfunduszu**

- 2.1.2.1. Dobór do portfela inwestycyjnego Subfunduszu Pekao PPK 2030 poszczególnych rodzajów lokat wskazanych w Statucie jest uzależniony od decyzji zarządzającego Subfunduszem Pekao PPK 2030 podejmowanej na podstawie przyjętych kryteriów z uwzględnieniem celu inwestycyjnego oraz zasad dywersyfikacji stosowanych przez Subfundusz Pekao PPK 2030.
- 2.1.2.2. Udział poszczególnych lokat Subfunduszu Pekao PPK 2030 wchodzących w skład Części Dłużnej oraz w skład Części Udziałowej, może ulegać zmianie w zależności od oceny potencjału wzrostowego i dochodowości poszczególnych kategorii lokat.
- 2.1.2.3. W odniesieniu do instrumentów finansowych wchodzących w skład Części Dłużnej portfela Subfunduszu Pekao PPK 2030 zarządzający Subfunduszem Pekao PPK 2030 stosuje następujące kryteria doboru lokat:
- 1) rentowność,
  - 2) odpowiedni poziom wiarygodności kredytowej emitentów z uwzględnieniem ich obecnej i prognozowanej sytuacji ekonomicznej z zastosowaniem zewnętrznych systemów ratingowych lub własnych wewnętrznych procedur oceny wiarygodności kredytowej, zgodnie z którymi w ocenie zarządzającego emitenci będą w stanie regulować swoje zobowiązania wynikające z tytułu wyemitowanych instrumentów finansowych o charakterze dłużnym,
  - 3) prognozowany kierunek i zasięg zmian stóp procentowych,
  - 4) bezpieczeństwo zawierania i rozliczania transakcji oraz przechowywania posiadanych instrumentów finansowych o charakterze dłużnym,
  - 5) płynność zapewniająca realizację zobowiązań Subfunduszu Pekao PPK 2030 oraz umożliwiającą efektywną zmianę struktury portfela Subfunduszu Pekao PPK 2030.
- 2.1.2.4. Wybór instrumentów finansowych wchodzących w skład Części Udziałowej będzie dokonywany głównie w oparciu o analizy fundamentalne i analizy wskaźników wyceny rynkowej spółek wchodzących w skład portfela Subfunduszu Pekao PPK 2030 lub spółek będących bazą instrumentów finansowych wchodzących w skład portfela Subfunduszu Pekao PPK 2030, a których cena w bezpośredni sposób zależy od ceny jednej lub wielu akcji tych spółek. Ocena akcji obejmuje czynniki należące do analizy ilościowej jak też jakościowej. W ocenie ilościowej istotne znaczenie będą miały analizy historycznych i prognozowanych wartości występujących w sprawozdaniach finansowych obejmujące m.in.: analizą przychodów, rentowności, struktury finansowania, płynności oraz analizy porównawczej wskaźników wyceny rynkowej spółek. Wśród elementów analizy jakościowej istotne będą między innymi oceny: długoterminowej przewagi konkurencyjnej, pozycji rynkowej, ekonomii skali, wartość marki i produktów oferowanych przez daną spółkę, jej kadry zarządzającej, sieci dystrybucji, ogólnych perspektyw rozwoju. Zarządzający będzie się koncentrować głównie ale nie wyłącznie, na akcjach spółek:
- 1) stabilnych z punktu widzenia prowadzonej działalności i osiągniętych wyników finansowych,
  - 2) o ugruntowanej pozycji w danej branży,
  - 3) generujących dobre i przewidywalne wyniki finansowe,
  - 4) posiadających duży potencjał wzrostu zysków i przychodów w średnim i długim horyzoncie czasu,
  - 5) regularnie wypłacających akcjonariuszom dywidendę,
  - 6) których ceny akcji charakteryzować się będą relatywnie mniejszą zmiennością w stosunku do cen akcji innych spółek.
- Dodatkowo przy doborze instrumentów finansowych o charakterze udziałowym będą uwzględniane takie czynniki jak:
- 1) płynność i bezpieczeństwo obrotu na rynku, na którym są notowane,
  - 2) cel inwestycyjny,
  - 3) zasady dywersyfikacji określone w punktach powyższych.
- 2.1.2.5. W odniesieniu do jednostek uczestnictwa innych funduszy inwestycyjnych otwartych, tytułów uczestnictwa funduszy zagranicznych, instytucji wspólnego inwestowania z siedzibą za granicą lub certyfikatów

inwestycyjnych funduszy inwestycyjnych zamkniętych, które są przedmiotem lokat Subfunduszu Pekao PPK 2030, zarządzający Subfunduszem Pekao PPK 2030 stosuje następujące kryteria doboru lokat:

- 1) adekwatność polityki inwestycyjnej innego funduszu inwestycyjnego otwartego lub funduszu zagranicznego lub instytucji wspólnego inwestowania lub funduszu inwestycyjnego zamkniętego do polityki inwestycyjnej Subfunduszu Pekao PPK 2030,
- 2) osiągnięte i przewidywane stopy zwrotu,
- 3) poziom ryzyka inwestycyjnego,
- 4) poziom kosztów obciążających uczestników danego funduszu,
- 5) wartość aktywów oraz ocenę ryzyka ograniczeń w odkupieniu jednostek uczestnictwa lub tytułów uczestnictwa lub umorzenia certyfikatów inwestycyjnych (możliwość odkupienia jednostek uczestnictwa lub tytułów uczestnictwa lub umorzenia certyfikatów inwestycyjnych i wyjście z inwestycji),
- 6) bezpieczeństwo zawierania i rozliczania transakcji oraz przechowywania i wykonywania praw z posiadanych jednostek uczestnictwa lub tytułów uczestnictwa lub certyfikatów inwestycyjnych.

2.1.2.6. W odniesieniu do depozytów bankowych zarządzający Subfunduszem Pekao PPK 2030 stosuje następujące kryteria doboru lokat:

- 1) wysokość oprocentowania depozytów,
- 2) wiarygodność banku.

### 2.1.3. **Charakterystyka indeksu oraz stopień odzwierciedlenia indeksu przez dany Subfundusz**

*Nie dotyczy.*

### 2.1.4. **Informacja o dużej zmienności Wartości Aktywów Netto portfela inwestycyjnego danego Subfunduszu, wynikającej ze składu portfela lub z przyjętej techniki zarządzania portfelem**

Z uwagi na fakt, iż począwszy od dnia utworzenia Subfunduszu Pekao PPK 2030 udział Części Udziałowej nie może być mniejszy niż 40% oraz nie może być większy niż 70% wartości Aktywów Subfunduszu wartość aktywów netto na jednostkę uczestnictwa Subfunduszu może się charakteryzować dużą zmiennością w tym okresie.

W okresie 5 lat poprzedzających datę, w której Subfundusz Pekao PPK 2030 osiągnie Datę Docelową udział Części Udziałowej nie może być mniejszy niż 10% oraz nie może być większy niż 30%. W trakcie trwania tego okresu udział Części Udziałowej musi być stopniowo zmniejszany na rzecz Części Dłużnej. W związku z tym wartość aktywów netto na jednostkę uczestnictwa Subfunduszu nie będzie charakteryzować się dużą zmiennością zarówno w tym okresie jak i począwszy od roku, w którym Subfundusz Pekao PPK 2030 osiągnie Datę Docelową.

### 2.1.5. **Informacja o możliwości zawierania przez Fundusz umów, których przedmiotem są instrumenty pochodne, w tym niewystandaryzowane instrumenty pochodne oraz wpływ zawarcia takich umów na ryzyko związane z przyjętą polityką inwestycyjną**

2.1.5.1. Fundusz może zawierać umowy dotyczące aktywów Subfunduszu mające za przedmiot instrumenty pochodne, w tym niewystandaryzowane instrumenty pochodne.

2.1.5.2. Zawieranie umów mających za przedmiot instrumenty pochodne wiąże się dla Funduszu z następującymi dodatkowymi rodzajami ryzyka:

- a) ryzykiem rynkowym, które jest związane ze zmianami cen lub wartości instrumentów bazowych (wartości indeksów, poziomu stóp procentowych, poziomu kursów walut czy cen instrumentów udziałowych oraz papierów dłużnych); ryzyko rynkowe w przypadku instrumentów pochodnych jest potęgowane przez efekt dźwigni finansowej, wynikający z faktu, że wartość początkowa inwestycji jest niska w porównaniu z wartością instrumentu bazowego,
- b) kredytowym ryzykiem kontrahenta wynikającym z faktu, że w trakcie trwania umowy mającej za przedmiot instrument pochodny kontrahent, z którym zawarta została transakcja może ogłosić upadłość lub zawiesić realizację płatności z uwagi na pogorszenie się własnej sytuacji finansowej,
- c) ryzykiem przedrozliczeniowym, które może być określane jako ryzyko niemożności zrealizowania z powodu niewypłacalności kontrahenta narosłych, a nie przekazanych zysków z tytułu transakcji zawartych na rynku instrumentów pochodnych,
- d) ryzykiem rozliczeniowym, które może być określane jako ryzyko nieotrzymania zapłaty od kontrahenta, w sytuacji kiedy Fundusz wypełnił swoje zobowiązania; horyzont czasowy takiego ryzyka jest zwykle bardzo krótki (mniej niż 24 godziny),
- e) ryzykiem płynności rynku i/lub produktu występującym w sytuacji kiedy Fundusz może nie być w stanie, lub nie może łatwo rozwiązać, lub skompensować określonej pozycji po poprzedniej cenie rynkowej, lub do niej zbliżonej ze względu na niewystarczającą głębokość rynku lub ze względu na jego dezorganizację; głębokość rynku wskazuje na wielkość transakcji jakich można dokonać na rynku bez wywoływania istotnych zmian cen,
- f) ryzykiem płynności związanym z finansowaniem, które jest ryzykiem, że Fundusz nie będzie w stanie realizować swoich zobowiązań finansowych w terminach rozliczenia lub w przypadku żądania przez kontrahenta wniesienia depozytu uzupełniającego; w takiej sytuacji występuje ryzyko przymusowego

zamknięcia transakcji przez kontrahenta oraz zaksięgowania strat z tytułu transakcji na instrumencie pochodnym,

- g) zwiększonym ryzykiem operacyjnym związanym z ludzkimi błędami, awariami systemów oraz nieadekwatnymi procedurami i systemami kontrolnymi w zakresie instrumentów pochodnych z uwagi na skomplikowane algorytmy ustalania zasad płatności wynikających z zawartych transakcji na instrumentach pochodnych oraz metod wyceny niektórych instrumentów pochodnych,
- h) ryzykiem modelu związanego z wyborem, implementacją oraz stosowaniem odpowiedniego modelu wyceny instrumentów pochodnych; stosowane metody wyceny instrumentów pochodnych muszą być zgodne z właściwymi przepisami, wymaganiami regulatorów oraz powszechnie obowiązującą praktyką rynkową i aby założenia przyjęte do wyceny były właściwe,
- i) ryzykiem prawnym (reprezentacji) związanym z tym, że osoby zawierające transakcje w imieniu kontrahenta mogą nie posiadać odpowiednich uprawnień czy reprezentacji do zawierania umów z Funduszem.

**2.1.6. Wskazanie gwaranta wypłaty określonej kwoty z tytułu odkupienia Jednostek Uczestnictwa oraz warunków gwarancji**

*Nie dotyczy.*

**2.2. Ryzyko związane z inwestowaniem w Jednostki Uczestnictwa danego Subfunduszu, w tym ryzyko inwestycyjne związane z przyjętą polityką inwestycyjną Subfunduszu**

**2.2.1. Ryzyko inwestycyjne związane z polityką inwestycyjną Subfunduszu, z uwzględnieniem strategii zarządzania i szczególnych strategii inwestycyjnych stosowanych w odniesieniu do inwestycji na określonym obszarze geograficznym, w określonej branży lub sektorze gospodarczym albo w odniesieniu do określonej kategorii lokat, albo w celu odzwierciedlenia indeksu akcji lub dłużnych papierów wartościowych:**

2.2.1.1. Ryzyko rynkowe związane jest ze zmianami otoczenia gospodarczego, politycznego lub prawnego oraz ogólnej koniunktury panującej na rynkach finansowych. Wpływa to na ceny instrumentów finansowych znajdujących się w portfelu inwestycyjnym Subfunduszu. Najważniejsze czynniki ryzyka rynkowego to ryzyko stopy procentowej i ryzyko rynku akcji. Ryzyko stopy procentowej oznacza możliwość takiej zmiany wysokości stóp procentowych, która będzie prowadziła do zmniejszenia się wartości poszczególnych dłużnych instrumentów finansowych wchodzących w skład portfela inwestycyjnego Subfunduszu, a tym samym także zmniejszenia się wartości całego portfela inwestycyjnego Subfunduszu. Zależność cen dłużnych instrumentów finansowych od rynkowych stóp procentowych jest odwrotna. Wraz ze spadkiem rynkowych stóp procentowych ceny dłużnych instrumentów finansowych rosną, a przy wzroście stóp procentowych ceny dłużnych instrumentów finansowych spadają. Ryzyko rynku akcji to możliwość niekorzystnej zmiany wartości akcji wchodzących w skład portfela inwestycyjnego Subfunduszu. Na ryzyko rynku akcji składają się: ryzyko systematyczne całego rynku akcji, ryzyko branży oraz ryzyko specyficzne konkretnego emitenta akcji. Ryzyko systematyczne zależy od sytuacji makroekonomicznej, ryzyko branży polega na spadku popytu, zmianach technologicznych, czy wzroście konkurencji w ramach danej branży, natomiast ryzyko specyficzne jest związane z inwestowaniem w akcje poszczególnych emitentów akcji. Subfundusz poprzez dywersyfikację swoich inwestycji dąży do minimalizacji ryzyka branży oraz ryzyka specyficznego.

Z uwagi na fakt, iż począwszy od dnia utworzenia Subfunduszu Pekao PPK 2030 Aktywa Subfunduszu lokowane są w większości w instrumenty finansowe wchodzące w skład Części Udziałowej, ryzyko rynku akcji ma istotniejsze znaczenie dla stopy zwrotu z Jednostki Uczestnictwa Subfunduszu niż ryzyko stopy procentowej w tym okresie.

Natomiast w okresie 5 lat poprzedzających datę, w której Subfundusz Pekao PPK 2030 osiągnie Datę Docelową oraz począwszy od roku, w którym Subfundusz Pekao PPK 2030 osiągnie Datę Docelową, Subfundusz lokuje większość aktywów w instrumenty finansowe wchodzące w skład Części Dłużnej, ryzyko stopy procentowej ma istotniejsze znaczenie dla stopy zwrotu w Jednostki Uczestnictwa Subfunduszu niż ryzyko rynku akcji.

2.2.1.2. Ryzyko kredytowe polega na niewywiązaniu się emitenta ze swoich zobowiązań wynikających z emisji instrumentu finansowego lub na obniżeniu oceny kredytowej (ratingu) emitenta bądź emisji; dotyczy także sytuacji kiedy kontrahent nie wywiązuje się z zawartej wcześniej umowy, w tym umowy, której przedmiotem są niewystandaryzowane instrumenty pochodne. W ramach Części Dłużnej portfela głównymi składnikami lokat Subfunduszu będą instrumenty finansowe posiadające rating inwestycyjny nadany przez agencję ratingową, co przyczynia się do ograniczenia ryzyka kredytowego.

2.2.1.3. Ryzyko rozliczeniowe wiąże się z wystąpieniem sytuacji, w której Subfundusz wywiązał się ze swoich zobowiązań zanim zrobił to kontrahent; dotyczy to szczególnie transakcji na rynku międzybankowym (OTC) oraz transakcji na rynkach, na których nie funkcjonuje system rozliczeń nadzorowanych przez niezależną izbę rozliczeniową (gdzie stosowana jest zasada „free of payment”, czyli transferu papierów wartościowych bez płatności, a nie „delivery versus payment”, czyli wydanie przy płatności).



- 2.2.1.4. Ryzyko płynności inwestycji to ryzyko wynikające z braku możliwości zakupu lub zbycia instrumentu finansowego w krótkim czasie bez znacznego wpływu na jego cenę. W przypadku nagłych zmian na rynku przeprowadzanie transakcji może wiązać się z dodatkowymi kosztami.
- 2.2.1.5. Ryzyko walutowe to możliwość zmiany wysokości kursów walutowych, które mogą niekorzystnie wpłynąć na wielkość Aktywów Subfunduszu denominowanych w walutach obcych. W wypadku inwestycji w instrumenty finansowe denominowane w walutach obcych Subfundusz może podejmować działania mające na celu ograniczanie ryzyka inwestycyjnego związanego ze zmianą kursów walut obcych, w tym także poprzez zawieranie umów mających za przedmiot instrumenty pochodne, w tym niewystandaryzowane instrumenty pochodne. Jednak ze względu na charakter tych transakcji nie jest możliwe całkowite wyeliminowanie tego ryzyka.
- 2.2.1.6. Subfundusz przechowuje swoje aktywa na rachunkach prowadzonych przez Depozytariusza lub przez subdepozytariusza, czyli podmiot trzeci, któremu Depozytariusz powierzył przechowywanie aktywów Subfunduszu. Są to tzw. Aktywa Utrzymywane, za utratę których, na zasadach określonych w Ustawie, odpowiada Depozytariusz lub subdepozytariusz. W przypadku utraty tych aktywów, są one niezwłocznie zwracane Subfunduszowi przez Depozytariusza. Zwrot następuje poprzez dostarczenie takiego samego aktywa lub kwoty odpowiadającej wartości utraconego aktywa. Depozytariusz może zwolnić się wobec Funduszu z odpowiedzialności za utratę Aktywów Utrzymywanych na zasadach określonych w Ustawie, jeżeli wykaże, że utrata nastąpiła z przyczyn niezależnych od Depozytariusza. Aktywa Utrzymywane Subfunduszu są zapisywane na rachunkach i rejestrach u Depozytariusza odrębnie od aktywów pozostałych Subfunduszu, odrębnie od aktywów samego Depozytariusza oraz odrębnie od aktywów innych podmiotów. Subfundusz może także przechowywać część swoich aktywów na rachunkach prowadzonych przez inne podmioty na podstawie odrębnych umów. Są to tzw. Aktywa Rejestrowane, a odpowiedzialność tych innych podmiotów związana z ich utratą wynika z ww. umów oraz powszechnie obowiązujących przepisów prawa. Depozytariusz nie odpowiada za utratę Aktywów Rejestrowanych Subfunduszu.
- 2.2.1.7. Ryzyko związane z koncentracją Aktywów Subfunduszu w określonych lokatach lub na określonych rynkach polega na tym, że znaczna część Aktywów Subfunduszu zostanie ulokowana w dany instrument finansowy lub na danym rynku, a w razie wystąpienia zmiany ceny tego instrumentu finansowego lub zmiany koniunktury na tym rynku może to wpłynąć negatywnie na oczekiwaną stopę zwrotu z inwestycji w Jednostki Uczestnictwa.
- 2.2.1.8. Ryzyko operacyjne to ryzyko pośredniej lub bezpośredniej straty wynikającej z nieadekwatnych procedur wewnętrznych, niestosowania się do obowiązujących przepisów prawa i procedur wewnętrznych, działania systemów bądź pracowników lub też wynikającej ze zdarzeń zewnętrznych. Straty finansowe wynikające z faktu materializacji ryzyka operacyjnego są ograniczane poprzez zawieranie umów ubezpieczeniowych.
- 2.2.1.9. Ryzyko związane z możliwością zawieszenia podawania do publicznej wiadomości wyceny wartości Jednostki Uczestnictwa Subfunduszu spowodowane brakiem możliwości ustalenia wartości Aktywów Subfunduszu. Zawieszenie może na przykład wynikać: z zawieszenia obrotu na giełdzie, gdzie notowane są instrumenty finansowe wchodzące w skład portfela Subfunduszu lub z braku możliwości ustalenia wartości godziwej istotnej części Aktywów Subfunduszu. Dodatkowo, w razie wystąpienia takiej sytuacji Towarzystwo może podjąć decyzję o zawieszeniu odkupowania Jednostek Uczestnictwa Subfunduszu, co będzie oznaczać dla uczestników Subfunduszu brak możliwości natychmiastowego zamknięcia inwestycji.
- 2.2.2. Ryzyko związane z uczestnictwem w Subfunduszu:**
- 2.2.2.1. Ryzyko nieosiągnięcia oczekiwanego zwrotu z inwestycji w Jednostki Uczestnictwa z uwzględnieniem czynników mających wpływ na poziom ryzyka związanego z inwestycją:
- ryzyko związane z zawarciem określonych umów o obsługę Funduszu i Uczestników, w szczególności umów z Agentem Transferowym i Prowadzącymi Dystrybucję, polegające na możliwości nieprawidłowej realizacji powierzonych obowiązków, w szczególności poprzez opóźnienie w przesyłaniu i realizacji zleceń, błędy pracowników, uchybienia w nadzorze;
  - ryzyko związane ze szczególnymi warunkami zawartych przez Fundusz transakcji wynikającymi ze specyfiki niektórych umów zawieranych przez Fundusz, w szczególności umów mających za przedmiot prawa pochodne (ryzyko wynikające z kształtowania się wartości instrumentu bazowego w sposób odmienny od oczekiwań zarządzającego), pożyczek papierów wartościowych (ryzyko braku możliwości wywiązania się z umowy pożyczki na warunkach oczekiwanych przez zarządzającego);
  - ryzyko związane z udzielonymi gwarancjami polegające na niezrealizowaniu przez gwaranta zobowiązań wobec emitenta papierów wartościowych znajdujących się w portfelu inwestycyjnym Subfunduszu.
- 2.2.2.2. Ryzyko wystąpienia szczególnych okoliczności, na wystąpienie których Uczestnik nie ma wpływu lub ma ograniczony wpływ:
- ryzyko otwarcia likwidacji Funduszu lub likwidacji Subfunduszu, które może spowodować, że nie zostanie osiągnięta oczekiwana stopa zwrotu z uwagi na wcześniejsze zakończenie inwestycji. Likwidacja Funduszu może nastąpić w sytuacji: nieprzejęcia zarządzania Funduszem przez inne towarzystwo w sytuacji braku posiadania aktualnego zezwolenia na działalność Towarzystwa; zaprzestania wykonywania przez Depozytariusza swoich obowiązków, jeżeli nie zawarto umowy o świadczenie usług Depozytariusza z innym podmiotem; podjęcia przez zarząd Towarzystwa uchwały o likwidacji ostatniego

istniejącego Subfunduszu. Likwidacja Subfunduszu może nastąpić jeżeli Fundusz dokonał zbycia wszystkich lokat wchodzących w skład portfela inwestycyjnego Subfunduszu lub Wartość Aktywów Netto Subfunduszu spadła poniżej 2.000.000 zł;

- ryzyko przejęcia zarządzania Funduszem przez inne towarzystwo funduszy inwestycyjnych wpisane do ewidencji PPK, które może skutkować zmianą polityki inwestycyjnej Subfunduszu, zmianą poziomu ryzyka inwestycyjnego portfela inwestycyjnego Subfunduszu, zmianą osób zarządzających portfelem inwestycyjnym Subfunduszu, a także zmianą poziomu opłat za zarządzanie Subfunduszem. Przejęcie zarządzania Funduszem możliwe jest po uzyskaniu zgody Zgromadzenia Uczestników;
  - ryzyko zmiany Depozytariusza lub podmiotu obsługującego Fundusz, która to zmiana może w sposób pośredni wpłynąć na zmianę stopy zwrotu z inwestycji w Jednostki Uczestnictwa. Zmiana Depozytariusza wymaga zachowania sześciomiesięcznego okresu wypowiedzenia, a dodatkowo konieczne jest uzyskanie zgody Komisji. Skrócenie okresu wypowiedzenia możliwe jest jedynie w sytuacji, kiedy Depozytariusz nie wykonuje swoich obowiązków lub wykonuje je nienależycie, a także w przypadku otwarcia likwidacji lub ogłoszenia upadłości Depozytariusza;
  - ryzyko połączenia Subfunduszu z innym Subfunduszem. Może to skutkować zmianą polityki inwestycyjnej wpływającą na wyniki inwestycyjne osiągane przez poszczególne Subfundusze. W przypadku połączenia Subfunduszu z innym Subfunduszem może nastąpić również zmiana osoby zarządzającej portfelem inwestycyjnym Subfunduszu. Połączenie Subfunduszu z innym Subfunduszem może nastąpić na zasadach określonych w Rozdziale 14 Ustawy PPK;
  - ryzyko przekształcenia specjalistycznego funduszu inwestycyjnego otwartego w fundusz inwestycyjny otwarty – *nie dotyczy*;
  - ryzyko zmiany polityki inwestycyjnej Subfunduszu wynikające ze strategicznej decyzji Towarzystwa mającej na celu reakcję na zmiany w otoczeniu rynkowym lub gdy możliwości inwestycyjne dla aktualnej strategii zostały wyczerpane. Zmiana Statutu Funduszu w zakresie dotyczącym polityki inwestycyjnej prowadzonej przez Subfundusz wymaga ogłoszenia o dokonanych zmianach oraz upływu terminu trzech miesięcy od dnia ogłoszenia o zmianach.
  - ryzyko wynikające z przyjętego sposobu wyceny instrumentów finansowych, dla których nie jest możliwa wycena rynkowa, w wyniku czego może dojść do powstania różnicy pomiędzy wyceną instrumentu finansowego w portfelu inwestycyjnym Subfunduszu i możliwą do osiągnięcia ceną transakcji;
  - ryzyko niedopuszczenia lub opóźnienia dopuszczenia do obrotu giełdowego papierów wartościowych emitenta, kupowanych przy założeniu uzyskania takiego dopuszczenia, co może mieć niekorzystny wpływ na cenę papieru wartościowego lub możliwość jego sprzedaży;
  - ryzyko wystąpienia zakłóceń na rynkach finansowych, w tym wstrzymania działalności, co może mieć wpływ na opóźnienia w realizacji transakcji oraz uzyskaną cenę.
- 2.2.2.3. Ryzyko niewypłacalności gwaranta polegające na niewywiązaniu się gwaranta papieru wartościowego ze zobowiązań wobec Funduszu w sytuacji kiedy emitent papieru wartościowego nie będzie w stanie wypełnić swoich zobowiązań wobec Funduszu.
- 2.2.2.4. Ryzyko inflacji, które może skutkować tym, że realna stopa zwrotu z inwestycji może okazać się niższa od stopy nominalnej.
- 2.2.2.5. Ryzyko związane ze zmianami w regulacjach prawnych dotyczących Funduszu, w szczególności w zakresie prawa podatkowego, polegające na zmianie regulacji lub interpretacji obowiązujących przepisów, które mogą spowodować zmianę sytuacji prawnej Uczestników lub nałożyć na Uczestników nowe zobowiązania podatkowe lub w inny sposób wpłynąć na opłacalność inwestycji w Jednostki Uczestnictwa.
- 2.2.2.6. Ryzyko przejęcia lub nacjonalizacji skutkujące utratą aktywów (całości lub części) w wyniku nacjonalizacji lub przejęcia w inny sposób zagranicznych aktywów Subfunduszu.
- 2.2.2.7. Ryzyko transgraniczne polegające na wprowadzeniu ograniczeń w zakresie przepływów kapitału między państwami, w których znajdują się aktywa Subfunduszu, co może wpłynąć negatywnie na ich wartość.

Towarzystwo stosuje procesy, metody i procedury pomiaru oraz zarządzania ryzykiem, a także oblicza całkowitą ekspozycję Subfunduszu. W odniesieniu do Subfunduszu stosowana jest metoda zaangażowania.

## **2.2a. Informacja o ryzykach związanych ze zrównoważonym rozwojem**

Zgodnie z definicją określoną w Rozporządzeniu Parlamentu Europejskiego i Rady (UE) 2019/2088 z dnia 27 listopada 2019 r. w sprawie ujawniania informacji związanych ze zrównoważonym rozwojem w sektorze usług finansowych ryzyko dla zrównoważonego rozwoju oznacza sytuację lub warunki środowiskowe, społeczne lub związane z zarządzaniem, które – jeżeli wystąpią – mogłyby mieć, rzeczywisty lub potencjalny, istotny negatywny wpływ na wartość inwestycji.

Inwestycje w ramach tego produktu nie uwzględniają unijnych kryteriów dotyczących zrównoważonej środowiskowo działalności gospodarczej.

### **2.2a.1. Sposób w jaki ryzyka dla zrównoważonego rozwoju są wprowadzane w podejmowanych decyzjach inwestycyjnych**

Podstawą procesu inwestycyjnego Pekao TFI jest wielowymiarowa analiza emitentów, która poza aspektami finansowymi uwzględnia również liczne czynniki związane z charakterem prowadzonej działalności. Jednym

z elementów tego etapu analizy są ryzyka regulacyjne związane z czynnikami środowiskowymi oraz czynniki związane z przestrzeganiem ładu korporacyjnego.

W przypadku zagranicznych obligacji skarbowych jednym z czynników podlegających ocenie jest ryzyko polityczne kraju będącego emitentem obligacji, w skład którego wchodzi również czynniki społeczne oraz związane z praworządnością.

#### **2.2a.2. Wyniki oceny prawdopodobnego wpływu ryzyk dla zrównoważonego rozwoju na stopę zwrotu subfunduszu**

Materializacja ryzyk związanych ze zrównoważonym rozwojem, w tym ryzyk klimatycznych, może mieć istotny wpływ na sytuację finansową i przychody emitentów. Istnieje również ryzyko znacznych wahań kursów jeśli rynek będzie niewłaściwie wyceniał ryzyka związane z działalnością poszczególnych emitentów. Ze względu na trudne do przewidzenia czas, skalę i charakter materializacji ryzyk dla zrównoważonego rozwoju w ocenie Pekao TFI niemożliwe jest przedstawienie miarodajnych obliczeń dotyczących wpływu tych ryzyk na stopę zwrotu subfunduszu.

#### **2.3. Profil inwestora**

Subfundusz Pekao PPK 2030 jest przeznaczony do gromadzenia środków na cele emerytalne dla osób urodzonych w **1968 - 1972**. Datą Docelową Subfunduszu jest **2030** rok.

Subfundusz lokuje środki zgromadzone w PPK zgodnie z interesem Uczestników, dążąc do osiągnięcia bezpieczeństwa i efektywności dokonywanych lokat oraz przestrzegając zasad ograniczania ryzyka inwestycyjnego.

Subfundusz nie jest polecany inwestorom oczekującym znacznego wzrostu wartości inwestycji w krótkim czasie.

Zalecany horyzont inwestycyjny jest równy okresowi pozostającemu do osiągnięcia przez Subfundusz Daty Docelowej, tj. do roku 2030.

#### **2.4. Wysokość opłat i prowizji związanych z uczestnictwem w Funduszu, sposób ich naliczania i pobierania oraz koszty obciążające Fundusz**

##### **2.4.1. Informacja o przepisach Statutu określających rodzaje, maksymalną wysokość, sposób kalkulacji i naliczania kosztów obciążających Fundusz, w tym w szczególności Wynagrodzenie Towarzystwa oraz terminy, w których najwcześniej może nastąpić pokrycie poszczególnych rodzajów kosztów**

Rodzaje, maksymalna wysokość, sposób kalkulacji i naliczania kosztów obciążających Subfundusz, w tym w szczególności Wynagrodzenie Towarzystwa oraz terminy, w których najwcześniej może nastąpić pokrycie poszczególnych rodzajów kosztów zostały wskazane w rozdziale V Statutu.

##### **2.4.2. Wartość Współczynnika Kosztów Całkowitych, zwanego dalej „wskaźnikiem WKC”**

*Wartość wskaźnika WKC nie jest prezentowana – Subfundusz nie prowadzi działalności przez pełny rok finansowy.*

##### **2.4.3. Opłaty manipulacyjne z tytułu zbycia lub odkupienia Jednostki Uczestnictwa oraz inne opłaty uiszczane bezpośrednio przez Uczestnika**

###### **2.4.3.1.** Fundusz zbywa Jednostki Uczestnictwa Subfunduszu po cenie równej Wartości Aktywów Netto Subfunduszu na Jednostkę Uczestnictwa w Dniu Wyceny.

###### **2.4.3.2.** Od wpłat dokonywanych do PPK, dopłat rocznych, wpłat powitalnych, przyjętych wypłat transferowych, wpłat dokonanych w ramach Zamiany, wpłat środków przekazanych zgodnie z art. 87 ust. 21 Ustawy PPK oraz od wypłat, zwrotów i wypłat transferowych dokonywanych z PPK Fundusz nie pobiera żadnych opłat.

##### **2.4.4. Informacja o opłacie zmiennej, będącej częścią wynagrodzenia za zarządzanie, której wysokość jest uzależniona od wyników Funduszu, prezentowana w ujęciu procentowym w stosunku do średniej wartości aktywów netto Funduszu**

###### **2.4.4.1.** Wynagrodzenie Zmienne naliczane jest w każdym Dniu Wyceny zgodnie z następującymi zasadami:

- 1) Maksymalna stawka Wynagrodzenia Zmiennego wynosi **0,1%** liczone od Wartości Aktywów Netto Subfunduszu w skali roku;
- 2) Wynagrodzenie Zmienne należne jest Towarzystwu pod warunkiem:
  - a) realizacji dodatniej stopy zwrotu Subfunduszu za dany rok,
  - b) osiągnięcia w danym roku stopy zwrotu przez Subfundusz przewyższającej stopę referencyjną, o której mowa w Ustawie PPK, ustaloną zgodnie z przepisami wykonawczymi do Ustawy PPK;
- 3) Wynagrodzenie Zmienne naliczane jest w formie rezerwy przez cały rok, w wysokości oszacowanej przy weryfikacji założeń określonych w pkt 2) (rezerwa jest odpowiednio tworzona lub rozwiązywana). Rozliczenie następuje wraz z rozliczeniem Wynagrodzenia Stałego za grudzień;
- 4) Szczegółowe zasady naliczeń Wynagrodzenia Zmiennego, w tym stopa referencyjna, określone zostaną w przepisach wykonawczych do Ustawy PPK;
- 5) Towarzystwo może zaniechać naliczania i pobierania oraz obniżyć stawkę Wynagrodzenia Zmiennego – poniżej stawki maksymalnej określonej w pkt. 1.

- 2.4.4.2. Nie jest prezentowana informacja o wartościach naliczonego Wynagrodzenia Zmiennego za poprzedni rok – Subfundusz nie rozpoczął działalności.
- 2.4.5. **Maksymalna wysokość wynagrodzenia za zarządzanie Funduszem, a w przypadku, o którym mowa w art. 101 ust. 5 Ustawy, wskazanie również maksymalnego poziomu wynagrodzenia za zarządzanie funduszem inwestycyjnym otwartym, funduszem zagranicznym lub instytucją zbiorowego inwestowania zarządzanymi przez Towarzystwo lub podmiot z grupy kapitałowej Towarzystwa, jeżeli Fundusz lokuje powyżej 50 % swoich aktywów w jednostki uczestnictwa, certyfikaty inwestycyjne lub tytuły uczestnictwa tych funduszy lub instytucji zbiorowego inwestowania**
- 2.4.5.1. Wynagrodzenie za zarządzanie Subfunduszem ustalane jest w dwóch częściach:  
1) Wynagrodzenie Stałe – uzależnione od Wartości Aktywów Netto Subfunduszu,  
2) Wynagrodzenie Zmienne – uzależnione od wyników Subfunduszu (wzrostu wartości Jednostki Uczestnictwa Subfunduszu ponad określony poziom odniesienia), naliczane w każdym Dniu Wyceny zgodnie z zasadami opisanymi w pkt 2.4.4.
- 2.4.5.2. Maksymalna stawka Wynagrodzenia Stałego wynosi 0,5 % liczone od Wartości Aktywów Netto w skali roku.
- 2.4.5.3. Maksymalna stawka Wynagrodzenia Zmiennego wynosi 0,1 % liczone od Wartości Aktywów Netto Subfunduszu w skali roku.
- 2.4.6. **Informacja o istniejących umowach lub porozumieniach, na podstawie których koszty działalności Funduszu bezpośrednio lub pośrednio są rozdzielone między Fundusz a Towarzystwo lub inny podmiot w tym wskazanie usług dodatkowych oraz wskazanie wpływu tych usług na wysokość prowizji pobieranych przez podmiot prowadzący działalność maklerską oraz na wysokość wynagrodzenia Towarzystwa za zarządzanie Funduszem**
- 2.4.6.1. Koszty związane z działalnością Funduszu niewymienione w art. 80 § 1 Statutu Funduszu, w tym opłaty dla Prowadzących Dystrybucję oraz koszty badania i przeglądów sprawozdań finansowych Funduszu, w tym jednostkowych subfunduszy przez Biegłego Rewidenta, a także uzyskiwania stosownych oświadczeń Biegłego Rewidenta, określone w umowach zawartych przez Fundusz lub Towarzystwo oraz opłaty karne, pokrywane są przez Towarzystwo.
- 2.4.6.2. Wskazane w Statucie ponoszone w ciężar Subfunduszu koszty:  
1) wynagrodzenia Depozytariusza oraz  
2) związane z prowadzeniem Subrejestrów Uczestników Subfunduszu  
będą pokrywane z aktywów Subfunduszu do wysokości:  
1) **0,5%** średniej Wartości Aktywów Netto Subfunduszu, w danym roku kalendarzowym - gdy Wartość Aktywów Netto Subfunduszu nie jest wyższa niż **10 000 000 zł**;  
2) sumy kwoty **50 000 zł** i **0,05%** średniej Wartości Aktywów Netto Subfunduszu ponad kwotę **10 000 000 zł** - gdy Wartość Aktywów Netto Subfunduszu, jest wyższa niż **10 000 000 zł**.  
Koszty wynagrodzenia likwidatora Subfunduszu mogą być pokrywane z Aktywów Subfunduszu w wysokości nie wyższej niż **0,5%** Wartości Aktywów Netto Subfunduszu w skali roku.
- 2.4.6.3. W przypadkach określonych w przepisach będą mieć zastosowanie dodatkowe zasady dotyczące ponoszonych przez Fundusz kosztów, w tym m.in.:
- 2.4.6.3.1. Zgodnie z art. 38 ust. 6 Ustawy PPK, do czasu osiągnięcia przez Subfundusz Wartości Aktywów Netto **2 000 000 zł** Towarzystwo pokrywa koszty:  
1) wynagrodzenia Depozytariusza,  
2) prowadzenia Subrejestrów Uczestników Subfunduszu,  
3) ogłoszeń wymaganych w związku z działalnością Funduszu, postanowieniami Statutu lub przepisami prawa,  
4) druku i publikacji materiałów informacyjnych Funduszu wymaganych przepisami prawa.
- 2.4.6.3.2. Zgodnie z art. 49 ust. 5 do 10 Ustawy PPK, w określonych przypadkach wynagrodzenie za zarządzanie będzie pomniejszone – odpowiednio do wskaźnika udziału funduszy zdefiniowanej daty zarządzanych przez Towarzystwo oraz inne odpowiednie podmioty z grupy kapitałowej Towarzystwa w odniesieniu do całego rynku – zgodnie z kwartalnymi informacjami udostępnianymi przez Komisję.
- 2.4.6.3.3. Subfundusz nie jest obciążany wynagrodzeniem stałym od części aktywów Subfunduszu zainwestowanej w jednostki uczestnictwa lub certyfikaty inwestycyjne funduszy inwestycyjnych zarządzanych przez Towarzystwo lub podmiot z grupy kapitałowej Towarzystwa.
- 2.4.6.4. Na dzień sporządzenia Prospektu nie istnieją inne umowy i porozumienia, na podstawie których koszty działalności Funduszu bezpośrednio lub pośrednio są rozdzielane między Funduszem (Subfunduszem) a Towarzystwem lub innymi podmiotami.

## 2.5. Podstawowe dane finansowe Subfunduszu w ujęciu historycznym

### 2.5.1. Wartość Aktywów Netto Subfunduszu na koniec ostatniego roku obrotowego

Wartość aktywów netto Subfunduszu na dzień 31.12.2019 [tys. zł]

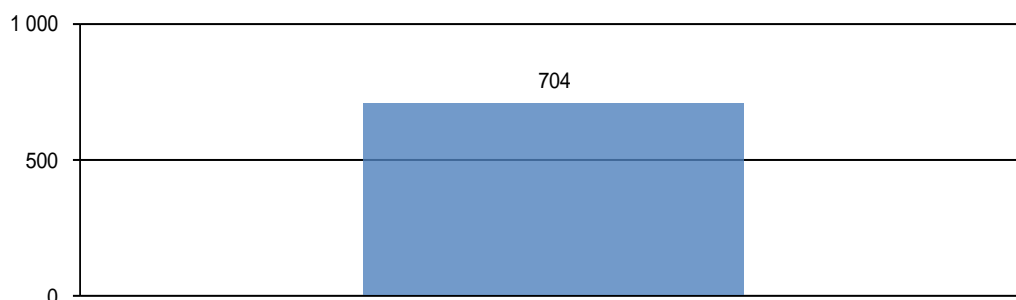

### 2.5.2. Wielkość średniej stopy zwrotu z inwestycji w Jednostki Uczestnictwa Subfunduszu za ostatnie 2 lata

*Nie prezentowana – Subfundusz rozpoczął działalność w roku 2019.*

### 2.5.3. Wzorec służący do oceny efektywności inwestycji w Jednostki Uczestnictwa Subfunduszu odzwierciedlający zachowanie się zmiennych rynkowych najlepiej oddających cel i politykę inwestycyjną Subfunduszu, zwany dalej „wzorcem” (benchmark)

W związku z przyjętą polityką inwestycyjną Subfundusz nie posiada wzorca (benchmarku).

### 2.5.4. Średnie stopy zwrotu z przyjętego przez Subfundusz wzorca, odpowiednio dla okresu, o którym mowa w pkt. 2.5.2.

Nie prezentowane – Subfundusz nie posiada wzorca.

### 2.5.5. Indywidualna stopa zwrotu Uczestnika z inwestycji jest uzależniona od wartości Jednostki Uczestnictwa w momencie jej zbycia i odkupienia przez Subfundusz. Wyniki historyczne nie gwarantują uzyskania podobnych wyników w przyszłości.

### 2.6. Informacja o utworzeniu rady inwestorów

W Subfunduszu nie działa rada inwestorów.

## 3. Subfundusz Pekao PPK 2035

### 3.1. Polityka inwestycyjna Subfunduszu

#### 3.1.1. Główne kategorie lokat i ich dywersyfikacja, informacja o lokatach innych niż papiery wartościowe lub instrumenty rynku pieniężnego, w które Fundusz głównie lokuje Aktywa danego Subfunduszu

3.1.1.1. Subfundusz Pekao PPK 2035 w ramach Części Dłużnej portfela może lokować:

1) nie mniej niż 70% wartości Aktywów w:

- papiery wartościowe emitowane, poręczone lub gwarantowane przez Skarb Państwa, Narodowy Bank Polski, jednostkę samorządu terytorialnego lub przez centralne władze publiczne lub bank centralny państwa członkowskiego, Europejski Bank Centralny, Unię Europejską lub Europejski Bank Inwestycyjny albo przez organizacje międzynarodowe, pod warunkiem że papiery emitowane, poręczone lub gwarantowane przez te organizacje międzynarodowe posiadają rating na poziomie inwestycyjnym nadany przez agencję ratingową uznaną przez Europejski Bank Centralny w swoich operacjach,
- depozyty o terminie zapadalności nie dłuższym niż 180 dni w bankach krajowych lub instytucjach kredytowych w rozumieniu ustawy z dnia 29 sierpnia 1997 r. – Prawo bankowe, pod warunkiem że te instytucje kredytowe posiadają rating na poziomie inwestycyjnym nadany przez agencję ratingową uznaną przez Europejski Bank Centralny w swoich operacjach;

2) nie więcej niż 30% wartości Aktywów w inne niż wymienione w pkt 1) instrumenty finansowe, przy czym nie więcej niż 10% wartości Aktywów może być lokowane w instrumenty finansowe, które nie posiadają ratingu inwestycyjnego nadanego przez agencję ratingową uznaną przez Europejski Bank Centralny w swoich operacjach.

3.1.1.2. Subfundusz Pekao PPK 2035 w ramach Części Udziałowej portfela może lokować:

1) nie mniej niż 40% wartości Aktywów w akcje, prawa do akcji, prawa poboru lub inne instrumenty udziałowe emitowane przez spółki publiczne w rozumieniu Ustawy o ofercie wchodzące w skład indeksu

- WIG20 lub instrumenty pochodne, dla których instrumentem bazowym są akcje tych spółek lub indeks WIG20;
- 2) nie więcej niż 20% wartości Aktywów w akcje, prawa do akcji, prawa poboru lub inne instrumenty udziałowe emitowane przez spółki publiczne wchodzące w skład indeksu mWIG40 lub instrumenty pochodne, dla których instrumentem bazowym są akcje tych spółek lub indeks mWIG40;
  - 3) nie więcej niż 10% wartości Aktywów w akcje, prawa do akcji, prawa poboru lub inne instrumenty udziałowe emitowane przez spółki publiczne notowane na Giełdzie Papierów Wartościowych S.A. w Warszawie inne niż wymienione w pkt 1) i 2) oraz spółki notowane na rynku zorganizowanym w Rzeczypospolitej Polskiej oraz instrumenty pochodne, dla których instrumentem bazowym są akcje tych spółek lub indeksy rynków, na których są notowane, oraz w akcje, prawa do akcji, prawa poboru lub inne instrumenty udziałowe będące przedmiotem oferty publicznej, jeżeli warunki emisji lub pierwszej oferty publicznej zakładają złożenie wniosku o dopuszczenie do obrotu na Giełdzie Papierów Wartościowych S.A. w Warszawie, oraz gdy dopuszczenie do tego obrotu jest zapewnione w okresie nie dłuższym niż rok od dnia, w którym po raz pierwszy nastąpi zaoferowanie tych papierów wartościowych;
  - 4) nie mniej niż 20% wartości Aktywów w akcje, prawa do akcji, prawa poboru lub inne instrumenty udziałowe będące przedmiotem obrotu na rynku zorganizowanym w państwie należącym do OECD innym niż Rzeczpospolita Polska lub instrumenty pochodne, dla których instrumentem bazowym są te instrumenty udziałowe lub indeksy tych instrumentów.
- 3.1.1.3. Subfundusz Pekao PPK 2035 stosuje politykę ograniczania poziomu ryzyka inwestycyjnego w zależności od wieku Uczestnika poprzez stopniowe zmniejszanie udziału instrumentów charakteryzujących się najwyższym poziomem ryzyka inwestycyjnego na rzecz instrumentów o niższym poziomie ryzyka inwestycyjnego w miarę zbliżania się okresu funkcjonowania do Daty Docelowej.
- 3.1.1.4. Udziały Części Dłużnej oraz Części Udziałowej w wartości Aktywów Subfunduszu Pekao PPK 2035 będą kształtowały się następująco:
- 1) począwszy od roku, w którym Subfundusz Pekao PPK 2035 osiągnie Datę Docelową udział Części Udziałowej nie może być większy niż 15%, a udział Części Dłużnej nie może być mniejszy niż 85% wartości Aktywów Subfunduszu Pekao PPK 2035;
  - 2) w okresie 5 lat poprzedzających datę, o której mowa w pkt 1), udział Części Udziałowej nie może być mniejszy niż 10% oraz nie może być większy niż 30%, a udział Części Dłużnej nie może być mniejszy niż 70% oraz większy niż 90% wartości Aktywów Subfunduszu Pekao PPK 2035; w trakcie trwania tego okresu udział Części Udziałowej musi być stopniowo zmniejszany na rzecz Części Dłużnej;
  - 3) w okresie 5 lat poprzedzających datę, o której mowa w pkt 2), udział Części Udziałowej nie może być mniejszy niż 25% oraz nie może być większy niż 50%, a udział Części Dłużnej nie może być mniejszy niż 50% oraz większy niż 75% wartości Aktywów Subfunduszu Pekao PPK 2035;
  - 4) począwszy od dnia utworzenia Subfunduszu Pekao PPK 2035 do dnia rozpoczęcia okresu, o którym mowa w pkt 3), udział Części Udziałowej nie może być mniejszy niż 40% oraz nie może być większy niż 70%, a udział Części Dłużnej nie może być mniejszy niż 30% oraz większy niż 60% wartości Aktywów Subfunduszu Pekao PPK 2035.
- 3.1.1.5. Informacja o lokatach innych niż papiery wartościowe lub instrumenty rynku pieniężnego, w które Fundusz głównie lokuje Aktywa danego Subfunduszu
- Nie dotyczy.*
- 3.1.1.6. Subfundusz Pekao PPK 2035 może lokować aktywa w jednostki uczestnictwa funduszy inwestycyjnych otwartych lub specjalistycznych funduszy inwestycyjnych otwartych, tytuły uczestnictwa funduszy zagranicznych lub instytucji wspólnego inwestowania, o których mowa w art. 101 Ustawy, jeżeli wskaźnik kosztów całkowitych obciążających aktywa funduszu inwestycyjnego otwartego lub specjalistycznego funduszu inwestycyjnego otwartego, funduszu zagranicznego lub instytucji wspólnego inwestowania nie przekracza 0,3% w skali roku, a udział tych inwestycji nie jest większy niż 30% wartości Aktywów Subfunduszu Pekao PPK 2035. W przypadku gdy instytucja wspólnego inwestowania nie publikuje wskaźnika kosztów całkowitych, Subfundusz Pekao PPK 2035 może uwzględnić inny wskaźnik kosztów publikowany przez instytucję wspólnego inwestowania, równoważny wskaźnikowi kosztów całkowitych.
- 3.1.2. Kryteria doboru lokat do portfela inwestycyjnego Subfunduszu**
- 3.1.2.1. Dobór do portfela inwestycyjnego Subfunduszu Pekao PPK 2035 poszczególnych rodzajów lokat wskazanych w Statucie jest uzależniony od decyzji zarządzającego Subfunduszem Pekao PPK 2035 podejmowanej na podstawie przyjętych kryteriów z uwzględnieniem celu inwestycyjnego oraz zasad dywersyfikacji stosowanych przez Subfundusz Pekao PPK 2035.
- 3.1.2.2. Udział poszczególnych lokat Subfunduszu Pekao PPK 2035 wchodzących w skład Części Dłużnej oraz w skład Części Udziałowej, może ulegać zmianie w zależności od oceny potencjału wzrostowego i dochodowości poszczególnych kategorii lokat.
- 3.1.2.3. W odniesieniu do instrumentów finansowych wchodzących w skład Części Dłużnej portfela Subfunduszu Pekao PPK 2035 zarządzający Subfunduszem Pekao PPK 2035 stosuje następujące kryteria doboru lokat:
- 1) rentowność,

- 2) odpowiedni poziom wiarygodności kredytowej emitentów z uwzględnieniem ich obecnej i prognozowanej sytuacji ekonomicznej z zastosowaniem zewnętrznych systemów ratingowych lub własnych wewnętrznych procedur oceny wiarygodności kredytowej, zgodnie z którymi w ocenie zarządzającego emitenci będą w stanie regulować swoje zobowiązania wynikające z tytułu wyemitowanych instrumentów finansowych o charakterze dłużnym,
- 3) prognozowany kierunek i zasięg zmian stóp procentowych,
- 4) bezpieczeństwo zawierania i rozliczania transakcji oraz przechowywania posiadanych instrumentów finansowych o charakterze dłużnym,
- 5) płynność zapewniająca realizację zobowiązań Subfunduszu Pekao PPK 2035 oraz umożliwiającą efektywną zmianę struktury portfela Subfunduszu Pekao PPK 2035.

3.1.2.4. Wybór instrumentów finansowych wchodzących w skład Części Udziałowej będzie dokonywany głównie w oparciu o analizy fundamentalne i analizy wskaźników wyceny rynkowej spółek wchodzących w skład portfela Subfunduszu Pekao PPK 2035 lub spółek będących bazą instrumentów finansowych wchodzących w skład portfela Subfunduszu Pekao PPK 2035, a których cena w bezpośredni sposób zależy od ceny jednej lub wielu akcji tych spółek. Ocena akcji obejmuje czynniki należące do analizy ilościowej jak też jakościowej. W ocenie ilościowej istotne znaczenie będą miały analizy historycznych i prognozowanych wartości występujących w sprawozdaniach finansowych obejmujące m.in.: analizą przychodów, rentowności, struktury finansowania, płynności oraz analizy porównawczej wskaźników wyceny rynkowej spółek. Wśród elementów analizy jakościowej istotne będą między innymi oceny: długoterminowej przewagi konkurencyjnej, pozycji rynkowej, ekonomii skali, wartości marki i produktów oferowanych przez daną spółkę, jej kadry zarządzającej, sieci dystrybucji, ogólnych perspektyw rozwoju.

Zarządzający będzie się koncentrować głównie ale nie wyłącznie, na akcjach spółek:

- 1) stabilnych z punktu widzenia prowadzonej działalności i osiągniętych wyników finansowych,
- 2) o ugruntowanej pozycji w danej branży,
- 3) generujących dobre i przewidywalne wyniki finansowe,
- 4) posiadających duży potencjał wzrostu zysków i przychodów w średnim i długim horyzoncie czasu,
- 5) regularnie wypłacających akcjonariuszom dywidendę,
- 6) których ceny akcji charakteryzować się będą relatywnie mniejszą zmiennością w stosunku do cen akcji innych spółek.

Dodatkowo przy doborze instrumentów finansowych o charakterze udziałowym będą uwzględniane takie czynniki jak:

- 1) płynność i bezpieczeństwo obrotu na rynku, na którym są notowane,
- 2) cel inwestycyjny,
- 3) zasady dywersyfikacji określone w punktach powyższych.

3.1.2.5. W odniesieniu do jednostek uczestnictwa innych funduszy inwestycyjnych otwartych, tytułów uczestnictwa funduszy zagranicznych, instytucji wspólnego inwestowania z siedzibą za granicą lub certyfikatów inwestycyjnych funduszy inwestycyjnych zamkniętych, które są przedmiotem lokat Subfunduszu Pekao PPK 2035, zarządzający Subfunduszem Pekao PPK 2035 stosuje następujące kryteria doboru lokat:

- 1) adekwatność polityki inwestycyjnej innego funduszu inwestycyjnego otwartego lub funduszu zagranicznego lub instytucji wspólnego inwestowania lub funduszu inwestycyjnego zamkniętego do polityki inwestycyjnej Subfunduszu Pekao PPK 2035,
- 2) osiągnięte i przewidywane stopy zwrotu,
- 3) poziom ryzyka inwestycyjnego,
- 4) poziom kosztów obciążających uczestników danego funduszu,
- 5) wartość aktywów oraz ocenę ryzyka ograniczeń w odkupieniu jednostek uczestnictwa lub tytułów uczestnictwa lub umorzenia certyfikatów inwestycyjnych (możliwość odkupienia jednostek uczestnictwa lub tytułów uczestnictwa lub umorzenia certyfikatów inwestycyjnych i wyjście z inwestycji),
- 6) bezpieczeństwo zawierania i rozliczania transakcji oraz przechowywania i wykonywania praw z posiadanych jednostek uczestnictwa lub tytułów uczestnictwa lub certyfikatów inwestycyjnych.

3.1.2.6. W odniesieniu do depozytów bankowych zarządzający Subfunduszem Pekao PPK 2035 stosuje następujące kryteria doboru lokat:

- 1) wysokość oprocentowania depozytów,
- 2) wiarygodność banku.

### 3.1.3. Charakterystyka indeksu oraz stopień odzwierciedlenia indeksu przez dany Subfundusz

*Nie dotyczy.*

### 3.1.4. Informacja o dużej zmienności Wartości Aktywów Netto portfela inwestycyjnego danego Subfunduszu, wynikającej ze składu portfela lub z przyjętej techniki zarządzania portfelem

Z uwagi na fakt, iż począwszy od dnia utworzenia Subfunduszu Pekao PPK 2035 udział Części Udziałowej nie może być mniejszy niż 40% oraz nie może być większy niż 70% wartości Aktywów Subfunduszu wartość aktywów netto na jednostkę uczestnictwa Subfunduszu może się charakteryzować dużą zmiennością w tym okresie.

W pozostałych okresach poprzedzających datę, w której Subfundusz Pekao PPK 2035 osiągnie Datę Docelową oraz począwszy od roku, w którym Subfundusz Pekao PPK 2035 osiągnie Datę Docelową wartość aktywów netto na jednostkę uczestnictwa Subfunduszu nie będzie charakteryzować się dużą zmiennością.

**3.1.5. Informacja o możliwości zawierania przez Fundusz umów, których przedmiotem są instrumenty pochodne, w tym niewystandaryzowane instrumenty pochodne oraz wpływ zawarcia takich umów na ryzyko związane z przyjętą polityką inwestycyjną**

3.1.5.1. Fundusz może zawierać umowy dotyczące aktywów Subfunduszu mające za przedmiot instrumenty pochodne, w tym niewystandaryzowane instrumenty pochodne.

3.1.5.2. Zawieranie umów mających za przedmiot instrumenty pochodne wiąże się dla Funduszu z następującymi dodatkowymi rodzajami ryzyka:

- a) ryzykiem rynkowym, które jest związane ze zmianami cen lub wartości instrumentów bazowych (wartości indeksów, poziomu stóp procentowych, poziomu kursów walut czy cen instrumentów udziałowych oraz papierów dłużnych); ryzyko rynkowe w przypadku instrumentów pochodnych jest potęgowane przez efekt dźwigni finansowej, wynikający z faktu, że wartość początkowa inwestycji jest niska w porównaniu z wartością instrumentu bazowego,
- b) kredytowym ryzykiem kontrahenta wynikającym z faktu, że w trakcie trwania umowy mającej za przedmiot instrument pochodny kontrahent, z którym zawarta została transakcja może ogłosić upadłość lub zawiesić realizację płatności z uwagi na pogorszenie się własnej sytuacji finansowej,
- c) ryzykiem przedrozdliczeniowym, które może być określane jako ryzyko niemożności zrealizowania z powodu niewypłacalności kontrahenta narosłych, a nie przekazanych zysków z tytułu transakcji zawartych na rynku instrumentów pochodnych,
- d) ryzykiem rozliczeniowym, które może być określane jako ryzyko nieotrzymania zapłaty od kontrahenta, w sytuacji kiedy Fundusz wypełnił swoje zobowiązania; horyzont czasowy takiego ryzyka jest zwykle bardzo krótki (mniej niż 24 godziny),
- e) ryzykiem płynności rynku i/lub produktu występującym w sytuacji kiedy Fundusz może nie być w stanie, lub nie może łatwo rozwiązać, lub skompensować określonej pozycji po poprzedniej cenie rynkowej, lub do niej zbliżonej ze względu na niewystarczającą głębokość rynku lub ze względu na jego dezorganizację; głębokość rynku wskazuje na wielkość transakcji jakich można dokonać na rynku bez wywoływania istotnych zmian cen,
- f) ryzykiem płynności związanym z finansowaniem, które jest ryzykiem, że Fundusz nie będzie w stanie realizować swoich zobowiązań finansowych w terminach rozliczenia lub w przypadku żądania przez kontrahenta wniesienia depozytu uzupełniającego; w takiej sytuacji występuje ryzyko przymusowego zamknięcia transakcji przez kontrahenta oraz zaksięgowania strat z tytułu transakcji na instrumencie pochodnym,
- g) zwiększonym ryzykiem operacyjnym związanym z ludzkimi błędami, awariami systemów oraz nieadekwatnymi procedurami i systemami kontrolnymi w zakresie instrumentów pochodnych z uwagi na skomplikowane algorytmy ustalania zasad płatności wynikających z zawartych transakcji na instrumentach pochodnych oraz metod wyceny niektórych instrumentów pochodnych,
- h) ryzykiem modelu związanego z wyborem, implementacją oraz stosowaniem odpowiedniego modelu wyceny instrumentów pochodnych; stosowane metody wyceny instrumentów pochodnych muszą być zgodne z właściwymi przepisami, wymaganiami regulatorów oraz powszechnie obowiązującą praktyką rynkową i aby założenia przyjęte do wyceny były właściwe,
- i) ryzykiem prawnym (reprezentacji) związanym z tym, że osoby zawierające transakcje w imieniu kontrahenta mogą nie posiadać odpowiednich uprawnień czy reprezentacji do zawierania umów z Funduszem.

**3.1.6. Wskazanie gwaranta wypłaty określonej kwoty z tytułu odkupienia Jednostek Uczestnictwa oraz warunków gwarancji**

*Nie dotyczy.*

**3.2. Ryzyko związane z inwestowaniem w Jednostki Uczestnictwa danego Subfunduszu, w tym ryzyko inwestycyjne związane z przyjętą polityką inwestycyjną Subfunduszu**

**3.2.1. Ryzyko inwestycyjne związane z polityką inwestycyjną Subfunduszu, z uwzględnieniem strategii zarządzania i szczególnych strategii inwestycyjnych stosowanych w odniesieniu do inwestycji na określonym obszarze geograficznym, w określonej branży lub sektorze gospodarczym albo w odniesieniu do określonej kategorii lokat, albo w celu odzwierciedlenia indeksu akcji lub dłużnych papierów wartościowych:**

3.2.1.1. Ryzyko rynkowe związane jest ze zmianami otoczenia gospodarczego, politycznego lub prawnego oraz ogólnej koniunktury panującej na rynkach finansowych. Wpływa to na ceny instrumentów finansowych znajdujących się w portfelu inwestycyjnym Subfunduszu. Najważniejsze czynniki ryzyka rynkowego to ryzyko stopy procentowej i ryzyko rynku akcji. Ryzyko stopy procentowej oznacza możliwość takiej zmiany wysokości stóp procentowych, która będzie prowadziła do zmniejszenia się wartości poszczególnych dłużnych instrumentów finansowych wchodzących w skład portfela inwestycyjnego Subfunduszu, a tym



samym także zmniejszenia się wartości całego portfela inwestycyjnego Subfunduszu. Zależność cen dłużnych instrumentów finansowych od rynkowych stóp procentowych jest odwrotna. Wraz ze spadkiem rynkowych stóp procentowych ceny dłużnych instrumentów finansowych rosną, a przy wzroście stóp procentowych ceny dłużnych instrumentów finansowych spadają. Ryzyko rynku akcji to możliwość niekorzystnej zmiany wartości akcji wchodzących w skład portfela inwestycyjnego Subfunduszu. Na ryzyko rynku akcji składają się: ryzyko systematyczne całego rynku akcji, ryzyko branży oraz ryzyko specyficzne konkretnego emitenta akcji. Ryzyko systematyczne zależy od sytuacji makroekonomicznej, ryzyko branży polega na spadku popytu, zmianach technologicznych, czy wzroście konkurencji w ramach danej branży, natomiast ryzyko specyficzne jest związane z inwestowaniem w akcje poszczególnych emitentów akcji. Subfundusz poprzez dywersyfikację swoich inwestycji dąży do minimalizacji ryzyka branży oraz ryzyka specyficznego.

Z uwagi na fakt, iż począwszy od dnia utworzenia Subfunduszu Pekao PPK 2035 Aktywa Subfunduszu lokowane są w większości w instrumenty finansowe wchodzące w skład Części Udziałowej, ryzyko rynku akcji ma istotniejsze znaczenie dla stopy zwrotu z Jednostki Uczestnictwa Subfunduszu niż ryzyko stopy procentowej w tym okresie.

W pozostałych okresach poprzedzających datę, w której Subfundusz Pekao PPK 2035 osiągnie Datę Docelową oraz począwszy od roku, w którym Subfundusz Pekao PPK 2035 osiągnie Datę Docelową, ryzyko stopy procentowej ma istotniejsze znaczenie dla stopy zwrotu w Jednostki Uczestnictwa Subfunduszu niż ryzyko rynku akcji.

- 3.2.1.2. Ryzyko kredytowe polega na niewywiązaniu się emitenta ze swoich zobowiązań wynikających z emisji instrumentu finansowego lub na obniżeniu oceny kredytowej (ratingu) emitenta bądź emisji; dotyczy także sytuacji kiedy kontrahent nie wywiązuje się z zawartej wcześniej umowy, w tym umowy, której przedmiotem są niewystandaryzowane instrumenty pochodne. W ramach Części Dłużnej portfela głównymi składnikami lokat Subfunduszu będą instrumenty finansowe posiadające rating inwestycyjny nadany przez agencję ratingową, co przyczynia się do ograniczenia ryzyka kredytowego.
- 3.2.1.3. Ryzyko rozliczeniowe wiąże się z wystąpieniem sytuacji, w której Subfundusz wywiązał się ze swoich zobowiązań zanim zrobił to kontrahent; dotyczy to szczególnie transakcji na rynku międzybankowym (OTC) oraz transakcji na rynkach, na których nie funkcjonuje system rozliczeń nadzorowanych przez niezależną izbę rozliczeniową (gdzie stosowana jest zasada „*free of payment*”, czyli transferu papierów wartościowych bez płatności, a nie „*delivery versus payment*”, czyli wydanie przy płatności).
- 3.2.1.4. Ryzyko płynności inwestycji to ryzyko wynikające z braku możliwości zakupu lub zbycia instrumentu finansowego w krótkim czasie bez znacznego wpływu na jego cenę. W przypadku nagłych zmian na rynku przeprowadzanie transakcji może wiązać się z dodatkowymi kosztami.
- 3.2.1.5. Ryzyko walutowe to możliwość zmiany wysokości kursów walutowych, które mogą niekorzystnie wpłynąć na wielkość Aktywów Subfunduszu denominowanych w walutach obcych. W wypadku inwestycji w instrumenty finansowe denominowane w walutach obcych Subfundusz może podejmować działania mające na celu ograniczanie ryzyka inwestycyjnego związanego ze zmianą kursów walut obcych, w tym także poprzez zawieranie umów mających za przedmiot instrumenty pochodne, w tym niewystandaryzowane instrumenty pochodne. Jednak ze względu na charakter tych transakcji nie jest możliwe całkowite wyeliminowanie tego ryzyka.
- 3.2.1.6. Subfundusz przechowuje swoje aktywa na rachunkach prowadzonych przez Depozytariusza lub przez subdepozytariusza, czyli podmiot trzeci, któremu Depozytariusz powierzył przechowywanie aktywów Subfunduszu. Są to tzw. *Aktywa Utrzymywane*, za utratę których, na zasadach określonych w Ustawie, odpowiada Depozytariusz lub subdepozytariusz. W przypadku utraty tych aktywów, są one niezwłocznie zwracane Subfunduszowi przez Depozytariusza. Zwrot następuje poprzez dostarczenie takiego samego aktywa lub kwoty odpowiadającej wartości utraconego aktywa. Depozytariusz może zwolnić się wobec Funduszu z odpowiedzialności za utratę Aktywów Utrzymywanych na zasadach określonych w Ustawie, jeżeli wykaże, że utrata nastąpiła z przyczyn niezależnych od Depozytariusza. Aktywa Utrzymywane Subfunduszu są zapisywane na rachunkach i rejestrach u Depozytariusza odrębnie od aktywów pozostałych Subfunduszy, odrębnie od aktywów samego Depozytariusza oraz odrębnie od aktywów innych podmiotów. Subfundusz może także przechowywać część swoich aktywów na rachunkach prowadzonych przez inne podmioty na podstawie odrębnych umów. Są to tzw. *Aktywa Rejestrowane*, a odpowiedzialność tych innych podmiotów związana z ich utratą wynika z ww. umów oraz powszechnie obowiązujących przepisów prawa. Depozytariusz nie odpowiada za utratę Aktywów Rejestrowanych Subfunduszu.
- 3.2.1.7. Ryzyko związane z koncentracją Aktywów Subfunduszu w określonych lokatach lub na określonych rynkach polega na tym, że znaczna część Aktywów Subfunduszu zostanie ulokowana w dany instrument finansowy lub na danym rynku, a w razie wystąpienia zmiany ceny tego instrumentu finansowego lub zmiany koniunktury na tym rynku może to wpłynąć negatywnie na oczekiwaną stopę zwrotu z inwestycji w Jednostki Uczestnictwa.
- 3.2.1.8. Ryzyko operacyjne to ryzyko pośredniej lub bezpośredniej straty wynikającej z nieadekwatnych procedur wewnętrznych, niestosowania się do obowiązujących przepisów prawa i procedur wewnętrznych, działania

systemów bądź pracowników lub też wynikającej ze zdarzeń zewnętrznych. Straty finansowe wynikające z faktu materializacji ryzyka operacyjnego są ograniczane poprzez zawieranie umów ubezpieczeniowych.

- 3.2.1.9. Ryzyko związane z możliwością zawieszenia podawania do publicznej wiadomości wyceny wartości Jednostki Uczestnictwa Subfunduszu spowodowane brakiem możliwości ustalenia wartości Aktywów Subfunduszu. Zawieszenie może na przykład wynikać: z zawieszenia obrotu na giełdzie, gdzie notowane są instrumenty finansowe wchodzące w skład portfela Subfunduszu lub z braku możliwości ustalenia wartości godziwej istotnej części Aktywów Subfunduszu. Dodatkowo, w razie wystąpienia takiej sytuacji Towarzystwo może podjąć decyzję o zawieszeniu odkupowania Jednostek Uczestnictwa Subfunduszu, co będzie oznaczać dla uczestników Subfunduszu brak możliwości natychmiastowego zamknięcia inwestycji.

### 3.2.2. Ryzyko związane z uczestnictwem w Subfunduszu:

- 3.2.2.1. Ryzyko nieosiągnięcia oczekiwanego zwrotu z inwestycji w Jednostki Uczestnictwa z uwzględnieniem czynników mających wpływ na poziom ryzyka związanego z inwestycją:

- ryzyko związane z zawarciem określonych umów o obsługę Funduszu i Uczestników, w szczególności umów z Agentem Transferowym i Prowadzącymi Dystrybucję, polegające na możliwości nieprawidłowej realizacji powierzonych obowiązków, w szczególności poprzez opóźnienie w przesyłaniu i realizacji zleceń, błędy pracowników, uchybienia w nadzorze;
- ryzyko związane ze szczególnymi warunkami zawartych przez Fundusz transakcji wynikającymi ze specyfiki niektórych umów zawieranych przez Fundusz, w szczególności umów mających za przedmiot prawa pochodne (ryzyko wynikające z kształtowania się wartości instrumentu bazowego w sposób odmienny od oczekiwań zarządzającego), pożyczek papierów wartościowych (ryzyko braku możliwości wywiązania się z umowy pożyczki na warunkach oczekiwanych przez zarządzającego);
- ryzyko związane z udzielonymi gwarancjami polegające na niezrealizowaniu przez gwaranta zobowiązań wobec emitenta papierów wartościowych znajdujących się w portfelu inwestycyjnym Subfunduszu.

- 3.2.2.2. Ryzyko wystąpienia szczególnych okoliczności, na wystąpienie których Uczestnik nie ma wpływu lub ma ograniczony wpływ:

- ryzyko otwarcia likwidacji Funduszu lub likwidacji Subfunduszu, które może spowodować, że nie zostanie osiągnięta oczekiwana stopa zwrotu z uwagi na wcześniejsze zakończenie inwestycji. Likwidacja Funduszu może nastąpić w sytuacji: nieprzejęcia zarządzania Funduszem przez inne towarzystwo w sytuacji braku posiadania aktualnego zezwolenia na działalność Towarzystwa; zaprzestania wykonywania przez Depozytariusza swoich obowiązków, jeżeli nie zawarto umowy o świadczenie usług Depozytariusza z innym podmiotem; podjęcia przez zarząd Towarzystwa uchwały o likwidacji ostatniego istniejącego Subfunduszu. Likwidacja Subfunduszu może nastąpić jeżeli Fundusz dokonał zbycia wszystkich lokat wchodzących w skład portfela inwestycyjnego Subfunduszu lub Wartość Aktywów Netto Subfunduszu spadła poniżej 2.000.000 zł;
- ryzyko przejęcia zarządzania Funduszem przez inne towarzystwo funduszy inwestycyjnych wpisane do ewidencji PPK, które może skutkować zmianą polityki inwestycyjnej Subfunduszu, zmianą poziomu ryzyka inwestycyjnego portfela inwestycyjnego Subfunduszu, zmianą osób zarządzających portfelem inwestycyjnym Subfunduszu, a także zmianą poziomu opłat za zarządzanie Subfunduszem. Przejęcie zarządzania Funduszem możliwe jest po uzyskaniu zgody Zgromadzenia Uczestników;
- ryzyko zmiany Depozytariusza lub podmiotu obsługującego Fundusz, która to zmiana może w sposób pośredni wpłynąć na zmianę stopy zwrotu z inwestycji w Jednostki Uczestnictwa. Zmiana Depozytariusza wymaga zachowania sześciomiesięcznego okresu wypowiedzenia, a dodatkowo konieczne jest uzyskanie zgody Komisji. Skrócenie okresu wypowiedzenia możliwe jest jedynie w sytuacji, kiedy Depozytariusz nie wykonuje swoich obowiązków lub wykonuje je nienależycie, a także w przypadku otwarcia likwidacji lub ogłoszenia upadłości Depozytariusza;
- ryzyko połączenia Subfunduszu z innym Subfunduszem. Może to skutkować zmianą polityki inwestycyjnej wpływającą na wyniki inwestycyjne osiągane przez poszczególne Subfundusze. W przypadku połączenia Subfunduszu z innym Subfunduszem może nastąpić również zmiana osoby zarządzającej portfelem inwestycyjnym Subfunduszu. Połączenie Subfunduszu z innym Subfunduszem może nastąpić na zasadach określonych w Rozdziale 14 Ustawy PPK;
- ryzyko przekształcenia specjalistycznego funduszu inwestycyjnego otwartego w fundusz inwestycyjny otwarty – *nie dotyczy*;
- ryzyko zmiany polityki inwestycyjnej Subfunduszu wynikające ze strategicznej decyzji Towarzystwa mającej na celu reakcję na zmiany w otoczeniu rynkowym lub gdy możliwości inwestycyjne dla aktualnej strategii zostały wyczerpane. Zmiana Statutu Funduszu w zakresie dotyczącym polityki inwestycyjnej prowadzonej przez Subfundusz wymaga ogłoszenia o dokonanych zmianach oraz upływu terminu trzech miesięcy od dnia ogłoszenia o zmianach.
- ryzyko wynikające z przyjętego sposobu wyceny instrumentów finansowych, dla których nie jest możliwa wycena rynkowa, w wyniku czego może dojść do powstania różnicy pomiędzy wyceną instrumentu finansowego w portfelu inwestycyjnym Subfunduszu i możliwą do osiągnięcia ceną transakcji;
- ryzyko niedopuszczenia lub opóźnienia dopuszczenia do obrotu giełdowego papierów wartościowych emitenta, kupowanych przy założeniu uzyskania takiego dopuszczenia, co może mieć niekorzystny

- wpływ na cenę papieru wartościowego lub możliwość jego sprzedaży;
  - ryzyko wystąpienia zakłóceń na rynkach finansowych, w tym wstrzymania działalności, co może mieć wpływ na opóźnienia w realizacji transakcji oraz uzyskaną cenę.
- 3.2.2.3. Ryzyko niewypłacalności gwaranta polegające na niewywiązaniu się gwaranta papieru wartościowego ze zobowiązań wobec Funduszu w sytuacji kiedy emitent papieru wartościowego nie będzie w stanie wypełnić swoich zobowiązań wobec Funduszu.
- 3.2.2.4. Ryzyko inflacji, które może skutkować tym, że realna stopa zwrotu z inwestycji może okazać się niższa od stopy nominalnej.
- 3.2.2.5. Ryzyko związane ze zmianami w regulacjach prawnych dotyczących Funduszu, w szczególności w zakresie prawa podatkowego, polegające na zmianie regulacji lub interpretacji obowiązujących przepisów, które mogą spowodować zmianę sytuacji prawnej Uczestników lub nałożyć na Uczestników nowe zobowiązania podatkowe lub w inny sposób wpłynąć na opłacalność inwestycji w Jednostki Uczestnictwa.
- 3.2.2.6. Ryzyko przejęcia lub nacjonalizacji skutkujące utratą aktywów (całości lub części) w wyniku nacjonalizacji lub przejęcia w inny sposób zagranicznych aktywów Subfunduszu.
- 3.2.2.7. Ryzyko transgraniczne polegające na wprowadzeniu ograniczeń w zakresie przepływów kapitału między państwami, w których znajdują się aktywa Subfunduszu, co może wpłynąć negatywnie na ich wartość.

Towarzystwo stosuje procesy, metody i procedury pomiaru oraz zarządzania ryzykiem, a także oblicza całkowitą ekspozycję Subfunduszu. W odniesieniu do Subfunduszu stosowana jest metoda zaangażowania.

### **3.2a. Informacja o ryzykach związanych ze zrównoważonym rozwojem**

Zgodnie z definicją określoną w Rozporządzeniu Parlamentu Europejskiego i Rady (UE) 2019/2088 z dnia 27 listopada 2019 r. w sprawie ujawniania informacji związanych ze zrównoważonym rozwojem w sektorze usług finansowych ryzyko dla zrównoważonego rozwoju oznacza sytuację lub warunki środowiskowe, społeczne lub związane z zarządzaniem, które – jeżeli wystąpią – mogłyby mieć, rzeczywisty lub potencjalny, istotny negatywny wpływ na wartość inwestycji.

Inwestycje w ramach tego produktu nie uwzględniają unijnych kryteriów dotyczących zrównoważonej środowiskowo działalności gospodarczej.

#### **3.2a.1. Sposób w jaki ryzyka dla zrównoważonego rozwoju są wprowadzane w podejmowanych decyzjach inwestycyjnych**

Podstawą procesu inwestycyjnego Pekao TFI jest wielowymiarowa analiza emitentów, która poza aspektami finansowymi uwzględnia również liczne czynniki związane z charakterem prowadzonej działalności. Jednym z elementów tego etapu analizy są ryzyka regulacyjne związane z czynnikami środowiskowymi oraz czynniki związane z przestrzeganiem ładu korporacyjnego.

W przypadku zagranicznych obligacji skarbowych jednym z czynników podlegających ocenie jest ryzyko polityczne kraju będącego emitentem obligacji, w skład którego wchodzi również czynniki społeczne oraz związane z praworządnością.

#### **3.2a.2. Wyniki oceny prawdopodobnego wpływu ryzyk dla zrównoważonego rozwoju na stopę zwrotu subfunduszu**

Materializacja ryzyk związanych ze zrównoważonym rozwojem, w tym ryzyk klimatycznych, może mieć istotny wpływ na sytuację finansową i przychody emitentów. Istnieje również ryzyko znacznych wahań kursów jeśli rynek będzie niewłaściwie wyceniał ryzyka związane z działalnością poszczególnych emitentów. Ze względu na trudne do przewidzenia czas, skalę i charakter materializacji ryzyk dla zrównoważonego rozwoju w ocenie Pekao TFI niemożliwe jest przedstawienie miarodajnych obliczeń dotyczących wpływu tych ryzyk na stopę zwrotu subfunduszu.

### **3.3. Profil inwestora**

Subfundusz Pekao PPK 2035 jest przeznaczony do gromadzenia środków na cele emerytalne dla osób urodzonych w **1973 - 1977**. Datą Docelową Subfunduszu jest **2035** rok.

Subfundusz lokuje środki zgromadzone w PPK zgodnie z interesem Uczestników, dążąc do osiągnięcia bezpieczeństwa i efektywności dokonywanych lokat oraz przestrzegając zasad ograniczania ryzyka inwestycyjnego.

Subfundusz nie jest polecany inwestorom oczekującym znacznego wzrostu wartości inwestycji w krótkim czasie.

Zalecany horyzont inwestycyjny jest równy okresowi pozostającemu do osiągnięcia przez Subfundusz Daty Docelowej, tj. do roku 2035.

### **3.4. Wysokość opłat i prowizji związanych z uczestnictwem w Funduszu, sposób ich naliczania i pobierania oraz koszty obciążające Fundusz**

#### **3.4.1. Informacja o przepisach Statutu określających rodzaje, maksymalną wysokość, sposób kalkulacji i naliczania kosztów obciążających Fundusz, w tym w szczególności Wynagrodzenie Towarzystwa oraz terminy, w których najwcześniej może nastąpić pokrycie poszczególnych rodzajów kosztów**

Rodzaje, maksymalna wysokość, sposób kalkulacji i naliczania kosztów obciążających Subfundusz, w tym w szczególności Wynagrodzenie Towarzystwa oraz terminy, w których najwcześniej może nastąpić pokrycie poszczególnych rodzajów kosztów zostały wskazane w rozdziale V Statutu.

#### **3.4.2. Wartość Współczynnika Kosztów Całkowitych, zwanego dalej „wskaźnikiem WKC”**

*Wartość wskaźnika WKC nie jest prezentowana – Subfundusz nie prowadzi działalności przez pełny rok finansowy.*

#### **3.4.3. Opłaty manipulacyjne z tytułu zbycia lub odkupienia Jednostki Uczestnictwa oraz inne opłaty uiszczane bezpośrednio przez Uczestnika**

**3.4.3.1.** Fundusz zbywa Jednostki Uczestnictwa Subfunduszu po cenie równej Wartości Aktywów Netto Subfunduszu na Jednostkę Uczestnictwa w Dniu Wyceny.

**3.4.3.2.** Od wpłat dokonywanych do PPK, dopłat rocznych, wpłat powitalnych, przyjętych wypłat transferowych, wpłat dokonanych w ramach Zamiany, wpłat środków przekazanych zgodnie z art. 87 ust. 21 Ustawy PPK oraz od wypłat, zwrotów i wypłat transferowych dokonywanych z PPK Fundusz nie pobiera żadnych opłat.

#### **3.4.4. Informacja o opłacie zmiennej, będącej częścią wynagrodzenia za zarządzanie, której wysokość jest uzależniona od wyników Funduszu, prezentowana w ujęciu procentowym w stosunku do średniej wartości aktywów netto Funduszu**

**3.4.4.1.** Wynagrodzenie Zmienne naliczane jest w każdym Dniu Wyceny zgodnie z następującymi zasadami:

- 1) Maksymalna stawka Wynagrodzenia Zmiennego wynosi **0,1%** liczone od Wartości Aktywów Netto Subfunduszu w skali roku;
- 2) Wynagrodzenie Zmienne należne jest Towarzystwu pod warunkiem:
  - a) realizacji dodatniej stopy zwrotu Subfunduszu za dany rok,
  - b) osiągnięcia w danym roku stopy zwrotu przez Subfundusz przewyższającej stopę referencyjną, o której mowa w Ustawie PPK, ustalaną zgodnie z przepisami wykonawczymi do Ustawy PPK;
- 3) Wynagrodzenie Zmienne naliczane jest w formie rezerwy przez cały rok, w wysokości oszacowanej przy weryfikacji założeń określonych w pkt 2) (rezerwa jest odpowiednio tworzona lub rozwiązywana). Rozliczenie następuje wraz z rozliczeniem Wynagrodzenia Stałego za grudzień;
- 4) Szczegółowe zasady naliczeń Wynagrodzenia Zmiennego, w tym stopa referencyjna, określone zostaną w przepisach wykonawczych do Ustawy PPK.
- 5) Towarzystwo może zaniechać naliczania i pobierania oraz obniżyć stawkę Wynagrodzenia Zmiennego – poniżej stawki maksymalnej określonej w pkt. 1.

**3.4.4.2.** Nie jest prezentowana informacja o wartościach naliczonego Wynagrodzenia Zmiennego za poprzedni rok – Subfundusz nie rozpoczął działalności.

#### **3.4.5. Maksymalna wysokość wynagrodzenia za zarządzanie Funduszem, a w przypadku, o którym mowa w art. 101 ust. 5 Ustawy, wskazanie również maksymalnego poziomu wynagrodzenia za zarządzanie funduszem inwestycyjnym otwartym, funduszem zagranicznym lub instytucją zbiorowego inwestowania zarządzanymi przez Towarzystwo lub podmiot z grupy kapitałowej Towarzystwa, jeżeli Fundusz lokuje powyżej 50 % swoich aktywów w jednostki uczestnictwa, certyfikaty inwestycyjne lub tytuły uczestnictwa tych funduszy lub instytucji zbiorowego inwestowania**

**3.4.5.1.** Wynagrodzenie za zarządzanie Subfunduszem ustalone jest w dwóch częściach:

- 1) Wynagrodzenie Stałe – uzależnione od Wartości Aktywów Netto Subfunduszu,
- 2) Wynagrodzenie Zmienne – uzależnione od wyników Subfunduszu (wzrostu wartości Jednostki Uczestnictwa Subfunduszu ponad określony poziom odniesienia), naliczane w każdym Dniu Wyceny zgodnie z zasadami opisanymi w pkt 3.4.4.

**3.4.5.2.** Maksymalna stawka Wynagrodzenia Stałego wynosi **0,5 %** liczone od Wartości Aktywów Netto w skali roku.

**3.4.5.3.** Maksymalna stawka Wynagrodzenia Zmiennego wynosi **0,1 %** liczone od Wartości Aktywów Netto Subfunduszu w skali roku.

#### **3.4.6. Informacja o istniejących umowach lub porozumieniach, na podstawie których koszty działalności Funduszu bezpośrednio lub pośrednio są rozdzielone między Fundusz a Towarzystwo lub inny podmiot w tym wskazanie usług dodatkowych oraz wskazanie wpływu tych usług na wysokość prowizji pobieranych przez podmiot prowadzący działalność maklerską oraz na wysokość wynagrodzenia Towarzystwa za zarządzanie Funduszem**

**3.4.6.1.** Koszty związane z działalnością Funduszu niewymienione w art. 81 § 1 Statutu Funduszu, w tym opłaty dla Prowadzących Dystrybucję oraz koszty badania i przeglądów sprawozdań finansowych Funduszu, w tym jednostkowych subfunduszy przez Biegłego Rewidenta, a także uzyskiwania stosownych oświadczeń Biegłego Rewidenta, określone w umowach zawartych przez Fundusz lub Towarzystwo oraz opłaty karne, pokrywane są przez Towarzystwo.

**3.4.6.2.** Wskazane w Statucie ponoszone w ciężar Subfunduszu koszty:

- 1) wynagrodzenia Depozytariusza oraz
  - 2) związane z prowadzeniem Subrejstru Uczestników Subfunduszu
- będą pokrywane z aktywów Subfunduszu do wysokości:

- 1) **0,5%** średniej Wartości Aktywów Netto Subfunduszu, w danym roku kalendarzowym - gdy Wartość Aktywów Netto Subfunduszu nie jest wyższa niż **10 000 000 zł**;

- 2) sumy kwoty **50 000 zł** i **0,05%** średniej Wartości Aktywów Netto Subfunduszu ponad kwotę **10 000 000 zł** - gdy Wartość Aktywów Netto Subfunduszu, jest wyższa niż **10 000 000 zł**.

Koszty wynagrodzenia likwidatora Subfunduszu mogą być pokrywane z Aktywów Subfunduszu w wysokości nie wyższej niż **0,5%** Wartości Aktywów Netto Subfunduszu w skali roku.

- 3.4.6.3. W przypadkach określonych w przepisach będą mieć zastosowanie dodatkowe zasady dotyczące ponoszonych przez Fundusz kosztów, w tym m.in.:
- 3.4.6.3.1. zgodnie z art. 38 ust. 6 Ustawy PPK, do czasu osiągnięcia przez Subfundusz Wartości Aktywów Netto **2 000 000 zł** Towarzystwo pokrywa koszty:
- 1) wynagrodzenia Depozytariusza,
  - 2) prowadzenia Subrejstru Uczestników Subfunduszu,
  - 3) ogłoszeń wymaganych w związku z działalnością Funduszu postanowieniami Statutu lub przepisami prawa,
  - 4) druku i publikacji materiałów informacyjnych Funduszu wymaganych przepisami prawa.
- 3.4.6.3.2. zgodnie z art. 49 ust. 5 do 10 Ustawy PPK, w określonych przypadkach wynagrodzenie za zarządzanie będzie pomniejszone – odpowiednio do wskaźnika udziału funduszy zdefiniowanej daty zarządzanych przez Towarzystwo oraz inne odpowiednie podmioty z grupy kapitałowej Towarzystwa w odniesieniu do całego rynku – zgodnie z kwartalnymi informacjami udostępnianymi przez Komisję.
- 3.4.6.3.3. Subfundusz nie jest obciążany wynagrodzeniem stałym od części aktywów Subfunduszu zainwestowanej w jednostki uczestnictwa lub certyfikaty inwestycyjne funduszy inwestycyjnych zarządzanych przez Towarzystwo lub podmiot z grupy kapitałowej Towarzystwa.
- 3.4.6.4. Na dzień sporządzenia Prospektu nie istnieją inne umowy i porozumienia, na podstawie których koszty działalności Funduszu bezpośrednio lub pośrednio są rozdzielane między Funduszem (Subfunduszem) a Towarzystwem lub innymi podmiotami.

### 3.5. Podstawowe dane finansowe Subfunduszu w ujęciu historycznym

#### 3.5.1. Wartość Aktywów Netto Subfunduszu na koniec ostatniego roku obrotowego

Wartość aktywów netto Subfunduszu na dzień 31.12.2019 [tys. zł]

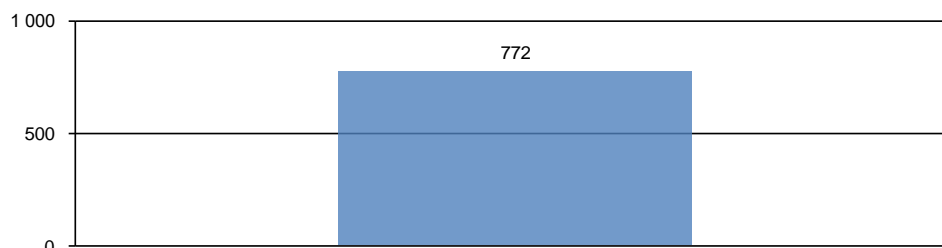

#### 3.5.2. Wielkość średniej stopy zwrotu z inwestycji w Jednostki Uczestnictwa Subfunduszu za ostatnie 2 lata

*Nie prezentowana – Subfundusz rozpoczął działalność w roku 2019.*

#### 3.5.3. Wzorec służący do oceny efektywności inwestycji w Jednostki Uczestnictwa Subfunduszu odzwierciedlający zachowanie się zmiennych rynkowych najlepiej oddających cel i politykę inwestycyjną Subfunduszu, zwany dalej „wzorcem” (benchmark)

W związku z przyjętą polityką inwestycyjną Subfundusz nie posiada wzorca (benchmarku).

#### 3.5.4. Średnie stopy zwrotu z przyjętego przez Subfundusz wzorca, odpowiednio dla okresu, o którym mowa w pkt. 3.5.2.

Nie prezentowane – Subfundusz nie posiada wzorca.

#### 3.5.5. Indywidualna stopa zwrotu Uczestnika z inwestycji jest uzależniona od wartości Jednostki Uczestnictwa w momencie jej zbycia i odkupienia przez Subfundusz. Wyniki historyczne nie gwarantują uzyskania podobnych wyników w przyszłości.

#### 3.6. Informacja o utworzeniu rady inwestorów

W Subfunduszu nie działa rada inwestorów.

- 4. Subfundusz Pekao PPK 2040**
- 4.1. Polityka inwestycyjna Subfunduszu**
- 4.1.1. Główne kategorie lokat i ich dywersyfikacja, informacja o lokatach innych niż papiery wartościowe lub instrumenty rynku pieniężnego, w które Fundusz głównie lokuje Aktywa danego Subfunduszu**
- 4.1.1.1. Subfundusz Pekao PPK 2040 w ramach Części Dłużnej portfela może lokować:
- 1) nie mniej niż 70% wartości Aktywów w:
    - a) papiery wartościowe emitowane, poręczone lub gwarantowane przez Skarb Państwa, Narodowy Bank Polski, jednostkę samorządu terytorialnego lub przez centralne władze publiczne lub bank centralny państwa członkowskiego, Europejski Bank Centralny, Unię Europejską lub Europejski Bank Inwestycyjny albo przez organizacje międzynarodowe, pod warunkiem że papiery emitowane, poręczone lub gwarantowane przez te organizacje międzynarodowe posiadają rating na poziomie inwestycyjnym nadany przez agencję ratingową uznaną przez Europejski Bank Centralny w swoich operacjach,
    - b) depozyty o terminie zapadalności nie dłuższym niż 180 dni w bankach krajowych lub instytucjach kredytowych w rozumieniu ustawy z dnia 29 sierpnia 1997 r. – Prawo bankowe, pod warunkiem że te instytucje kredytowe posiadają rating na poziomie inwestycyjnym nadany przez agencję ratingową uznaną przez Europejski Bank Centralny w swoich operacjach;
  - 2) nie więcej niż 30% wartości Aktywów w inne niż wymienione w pkt 1) instrumenty finansowe, przy czym nie więcej niż 10% wartości Aktywów może być lokowane w instrumenty finansowe, które nie posiadają ratingu inwestycyjnego nadanego przez agencję ratingową uznaną przez Europejski Bank Centralny w swoich operacjach.
- 4.1.1.2. Subfundusz Pekao PPK 2040 w ramach Części Udziałowej portfela może lokować:
- 1) nie mniej niż 40% wartości Aktywów w akcje, prawa do akcji, prawa poboru lub inne instrumenty udziałowe emitowane przez spółki publiczne w rozumieniu Ustawy o ofercie wchodzące w skład indeksu WIG20 lub instrumenty pochodne, dla których instrumentem bazowym są akcje tych spółek lub indeks WIG20;
  - 2) nie więcej niż 20% wartości Aktywów w akcje, prawa do akcji, prawa poboru lub inne instrumenty udziałowe emitowane przez spółki publiczne wchodzące w skład indeksu mWIG40 lub instrumenty pochodne, dla których instrumentem bazowym są akcje tych spółek lub indeks mWIG40;
  - 3) nie więcej niż 10% wartości Aktywów w akcje, prawa do akcji, prawa poboru lub inne instrumenty udziałowe emitowane przez spółki publiczne notowane na Giełdzie Papierów Wartościowych S.A. w Warszawie inne niż wymienione w pkt 1) i 2) oraz spółki notowane na rynku zorganizowanym w Rzeczypospolitej Polskiej oraz instrumenty pochodne, dla których instrumentem bazowym są akcje tych spółek lub indeksy rynków, na których są notowane, oraz w akcje, prawa do akcji, prawa poboru lub inne instrumenty udziałowe będące przedmiotem oferty publicznej, jeżeli warunki emisji lub pierwszej oferty publicznej zakładają złożenie wniosku o dopuszczenie do obrotu na Giełdzie Papierów Wartościowych S.A. w Warszawie, oraz gdy dopuszczenie do tego obrotu jest zapewnione w okresie nie dłuższym niż rok od dnia, w którym po raz pierwszy nastąpi zaoferowanie tych papierów wartościowych;
  - 4) nie mniej niż 20% wartości Aktywów w akcje, prawa do akcji, prawa poboru lub inne instrumenty udziałowe będące przedmiotem obrotu na rynku zorganizowanym w państwie należącym do OECD innym niż Rzeczpospolita Polska lub instrumenty pochodne, dla których instrumentem bazowym są te instrumenty udziałowe lub indeksy tych instrumentów.
- 4.1.1.3. Subfundusz Pekao PPK 2040 stosuje politykę ograniczania poziomu ryzyka inwestycyjnego w zależności od wieku Uczestnika poprzez stopniowe zmniejszanie udziału instrumentów charakteryzujących się najwyższym poziomem ryzyka inwestycyjnego na rzecz instrumentów o niższym poziomie ryzyka inwestycyjnego w miarę zbliżania się okresu funkcjonowania do Daty Docelowej.
- 4.1.1.4. Udziały Części Dłużnej oraz Części Udziałowej w wartości Aktywów Subfunduszu Pekao PPK 2040 będą kształtowały się następująco:
- 1) począwszy od roku, w którym Subfundusz Pekao PPK 2040 osiągnie Datę Docelową udział Części Udziałowej nie może być większy niż 15%, a udział Części Dłużnej nie może być mniejszy niż 85% wartości Aktywów Subfunduszu Pekao PPK 2040;
  - 2) w okresie 5 lat poprzedzających datę, o której mowa w pkt 1), udział Części Udziałowej nie może być mniejszy niż 10% oraz nie może być większy niż 30%, a udział Części Dłużnej nie może być mniejszy niż 70% oraz większy niż 90% wartości Aktywów Subfunduszu Pekao PPK 2040; w trakcie trwania tego okresu udział Części Udziałowej musi być stopniowo zmniejszany na rzecz Części Dłużnej;
  - 3) w okresie 5 lat poprzedzających datę, o której mowa w pkt 2), udział Części Udziałowej nie może być mniejszy niż 25% oraz nie może być większy niż 50%, a udział Części Dłużnej nie może być mniejszy niż 50% oraz większy niż 75% wartości Aktywów Subfunduszu Pekao PPK 2040;
  - 4) w okresie 10 lat poprzedzających datę, o której mowa w pkt 3), udział Części Udziałowej nie może być mniejszy niż 40% oraz nie może być większy niż 70%, a udział Części Dłużnej nie może być mniejszy niż 30% oraz większy niż 60% wartości Aktywów Subfunduszu Pekao PPK 2040;

- 5) począwszy od dnia utworzenia Subfunduszu Pekao PPK 2040 do dnia rozpoczęcia okresu, o którym mowa w pkt 4), udział Części Udziałowej nie może być mniejszy niż 60% oraz nie może być większy niż 80%, a udział Części Dłużnej nie może być mniejszy niż 20% oraz większy niż 40% wartości Aktywów Subfunduszu Pekao PPK 2040.
- 4.1.1.5. Informacja o lokatach innych niż papiery wartościowe lub instrumenty rynku pieniężnego, w które Fundusz głównie lokuje Aktywa danego Subfunduszu
- Nie dotyczy.*
- 4.1.1.6. Subfundusz Pekao PPK 2040 może lokować aktywa w jednostki uczestnictwa funduszy inwestycyjnych otwartych lub specjalistycznych funduszy inwestycyjnych otwartych, tytuły uczestnictwa funduszy zagranicznych lub instytucji wspólnego inwestowania, o których mowa w art. 101 Ustawy, jeżeli wskaźnik kosztów całkowitych obciążających aktywa funduszu inwestycyjnego otwartego lub specjalistycznego funduszu inwestycyjnego otwartego, funduszu zagranicznego lub instytucji wspólnego inwestowania nie przekracza 0,3% w skali roku, a udział tych inwestycji nie jest większy niż 30% wartości Aktywów Subfunduszu Pekao PPK 2040. W przypadku gdy instytucja wspólnego inwestowania nie publikuje wskaźnika kosztów całkowitych, Subfundusz Pekao PPK 2040 może uwzględnić inny wskaźnik kosztów publikowany przez instytucję wspólnego inwestowania, równoważny wskaźnikowi kosztów całkowitych.
- 4.1.2. Kryteria doboru lokat do portfela inwestycyjnego Subfunduszu**
- 4.1.2.1. Dobór do portfela inwestycyjnego Subfunduszu Pekao PPK 2040 poszczególnych rodzajów lokat wskazanych w Statucie jest uzależniony od decyzji zarządzającego Subfunduszem Pekao PPK 2040 podejmowanej na podstawie przyjętych kryteriów z uwzględnieniem celu inwestycyjnego oraz zasad dywersyfikacji stosowanych przez Subfundusz Pekao PPK 2040.
- 4.1.2.2. Udział poszczególnych lokat Subfunduszu Pekao PPK 2040 wchodzących w skład Części Dłużnej oraz w skład Części Udziałowej, może ulegać zmianie w zależności od oceny potencjału wzrostowego i dochodowości poszczególnych kategorii lokat.
- 4.1.2.3. W odniesieniu do instrumentów finansowych wchodzących w skład Części Dłużnej portfela Subfunduszu Pekao PPK 2040 zarządzający Subfunduszem Pekao PPK 2040 stosuje następujące kryteria doboru lokat:
- 1) rentowność,
  - 2) odpowiedni poziom wiarygodności kredytowej emitentów z uwzględnieniem ich obecnej i prognozowanej sytuacji ekonomicznej z zastosowaniem zewnętrznych systemów ratingowych lub własnych wewnętrznych procedur oceny wiarygodności kredytowej, zgodnie z którymi w ocenie zarządzającego emitenci będą w stanie regulować swoje zobowiązania wynikające z tytułu wyemitowanych instrumentów finansowych o charakterze dłużnym,
  - 3) prognozowany kierunek i zasięg zmian stóp procentowych,
  - 4) bezpieczeństwo zawierania i rozliczania transakcji oraz przechowywania posiadanych instrumentów finansowych o charakterze dłużnym,
  - 5) płynność zapewniająca realizację zobowiązań Subfunduszu Pekao PPK 2040 oraz umożliwiającą efektywną zmianę struktury portfela Subfunduszu Pekao PPK 2040.
- 4.1.2.4. Wybór instrumentów finansowych wchodzących w skład Części Udziałowej będzie dokonywany głównie w oparciu o analizy fundamentalne i analizy wskaźników wyceny rynkowej spółek wchodzących w skład portfela Subfunduszu Pekao PPK 2040 lub spółek będących bazą instrumentów finansowych wchodzących w skład portfela Subfunduszu Pekao PPK 2040, a których cena w bezpośredni sposób zależy od ceny jednej lub wielu akcji tych spółek. Ocena akcji obejmuje czynniki należące do analizy ilościowej jak też jakościowej. W ocenie ilościowej istotne znaczenie będą miały analizy historycznych i prognozowanych wartości występujących w sprawozdaniach finansowych obejmujące m.in.: analizą przychodów, rentowności, struktury finansowania, płynności oraz analizy porównawczej wskaźników wyceny rynkowej spółek. Wśród elementów analizy jakościowej istotne będą między innymi oceny: długoterminowej przewagi konkurencyjnej, pozycji rynkowej, ekonomii skali, wartość marki i produktów oferowanych przez daną spółkę, jej kadry zarządzającej, sieci dystrybucji, ogólnych perspektyw rozwoju. Zarządzający będzie się koncentrować głównie ale nie wyłącznie, na akcjach spółek:
- 1) stabilnych z punktu widzenia prowadzonej działalności i osiągniętych wyników finansowych,
  - 2) o ugruntowanej pozycji w danej branży,
  - 3) generujących dobre i przewidywalne wyniki finansowe,
  - 4) posiadających duży potencjał wzrostu zysków i przychodów w średnim i długim horyzoncie czasu,
  - 5) regularnie wypłacających akcjonariuszom dywidendę,
  - 6) których ceny akcji charakteryzować się będą relatywnie mniejszą zmiennością w stosunku do cen akcji innych spółek.
- Dodatkowo przy doborze instrumentów finansowych o charakterze udziałowym będą uwzględniane takie czynniki jak:
- 1) płynność i bezpieczeństwo obrotu na rynku, na którym są notowane,
  - 2) cel inwestycyjny,
  - 3) zasady dywersyfikacji określone w punktach powyższych.

- 4.1.2.5. W odniesieniu do jednostek uczestnictwa innych funduszy inwestycyjnych otwartych, tytułów uczestnictwa funduszy zagranicznych, instytucji wspólnego inwestowania z siedzibą za granicą lub certyfikatów inwestycyjnych funduszy inwestycyjnych zamkniętych, które są przedmiotem lokat Subfunduszu Pekao PPK 2040, zarządzający Subfunduszem Pekao PPK 2040 stosuje następujące kryteria doboru lokat:
- 1) adekwatność polityki inwestycyjnej innego funduszu inwestycyjnego otwartego lub funduszu zagranicznego lub instytucji wspólnego inwestowania lub funduszu inwestycyjnego zamkniętego do polityki inwestycyjnej Subfunduszu Pekao PPK 2040,
  - 2) osiągnięte i przewidywane stopy zwrotu,
  - 3) poziom ryzyka inwestycyjnego,
  - 4) poziom kosztów obciążających uczestników danego funduszu,
  - 5) wartość aktywów oraz ocenę ryzyka ograniczeń w odkupieniu jednostek uczestnictwa lub tytułów uczestnictwa lub umorzenia certyfikatów inwestycyjnych (możliwość odkupienia jednostek uczestnictwa lub tytułów uczestnictwa lub umorzenia certyfikatów inwestycyjnych i wyjście z inwestycji),
  - 6) bezpieczeństwo zawierania i rozliczania transakcji oraz przechowywania i wykonywania praw z posiadanych jednostek uczestnictwa lub tytułów uczestnictwa lub certyfikatów inwestycyjnych.
- 4.1.2.6. W odniesieniu do depozytów bankowych zarządzający Subfunduszem Pekao PPK 2040 stosuje następujące kryteria doboru lokat:
- 1) wysokość oprocentowania depozytów,
  - 2) wiarygodność banku.
- 4.1.3. Charakterystyka indeksu oraz stopień odzwierciedlenia indeksu przez dany Subfundusz**
- Nie dotyczy.*
- 4.1.4. Informacja o dużej zmienności Wartości Aktywów Netto portfela inwestycyjnego danego Subfunduszu, wynikającej ze składu portfela lub z przyjętej techniki zarządzania portfelem**
- Począwszy od dnia utworzenia Subfunduszu Pekao PPK 2040 udział Części Udziałowej nie może być mniejszy niż 60% oraz nie może być większy niż 80% wartości Aktywów Subfunduszu. W okresie 10 lat następujących po okresie, o którym mowa w zdaniu poprzednim, udział Części Udziałowej nie może być mniejszy niż 40% oraz nie może być większy niż 70% wartości Aktywów Subfunduszu. Z tego względu wartość aktywów netto na jednostkę uczestnictwa Subfunduszu może się charakteryzować dużą zmiennością w tych okresach.
- W pozostałych okresach poprzedzających datę, w której Subfundusz Pekao PPK 2040 osiągnie Datę Docelową oraz począwszy od roku, w którym Subfundusz Pekao PPK 2040 osiągnie Datę Docelową wartość aktywów netto na jednostkę uczestnictwa Subfunduszu nie będzie charakteryzować się dużą zmiennością.
- 4.1.5. Informacja o możliwości zawierania przez Fundusz umów, których przedmiotem są instrumenty pochodne, w tym niewystandaryzowane instrumenty pochodne oraz wpływ zawarcia takich umów na ryzyko związane z przyjętą polityką inwestycyjną**
- 4.1.5.1. Fundusz może zawierać umowy dotyczące aktywów Subfunduszu mające za przedmiot instrumenty pochodne, w tym niewystandaryzowane instrumenty pochodne.
- 4.1.5.2. Zawieranie umów mających za przedmiot instrumenty pochodne wiąże się dla Funduszu z następującymi dodatkowymi rodzajami ryzyka:
- a) ryzykiem rynkowym, które jest związane ze zmianami cen lub wartości instrumentów bazowych (wartości indeksów, poziomu stóp procentowych, poziomu kursów walut czy cen instrumentów udziałowych oraz papierów dłużnych); ryzyko rynkowe w przypadku instrumentów pochodnych jest potęgowane przez efekt dźwigni finansowej, wynikający z faktu, że wartość początkowa inwestycji jest niska w porównaniu z wartością instrumentu bazowego,
  - b) kredytowym ryzykiem kontrahenta wynikającym z faktu, że w trakcie trwania umowy mającej za przedmiot instrument pochodny kontrahent, z którym zawarta została transakcja może ogłosić upadłość lub zawiesić realizację płatności z uwagi na pogorszenie się własnej sytuacji finansowej,
  - c) ryzykiem przedrozliczeniowym, które może być określane jako ryzyko niemożności zrealizowania z powodu niewypłacalności kontrahenta narosłych, a nie przekazanych zysków z tytułu transakcji zawartych na rynku instrumentów pochodnych,
  - d) ryzykiem rozliczeniowym, które może być określane jako ryzyko nieotrzymania zapłaty od kontrahenta, w sytuacji kiedy Fundusz wypełnił swoje zobowiązania; horyzont czasowy takiego ryzyka jest zwykle bardzo krótki (mniej niż 24 godziny),
  - e) ryzykiem płynności rynku i/lub produktu występującym w sytuacji kiedy Fundusz może nie być w stanie, lub nie może łatwo rozwiązać, lub skompensować określonej pozycji po poprzedniej cenie rynkowej, lub do niej zbliżonej ze względu na niewystarczającą głębokość rynku lub ze względu na jego dezorganizację; głębokość rynku wskazuje na wielkość transakcji jakich można dokonać na rynku bez wywoływania istotnych zmian cen,
  - f) ryzykiem płynności związanym z finansowaniem, które jest ryzykiem, że Fundusz nie będzie w stanie realizować swoich zobowiązań finansowych w terminach rozliczenia lub w przypadku żądania przez



kontrahenta wniesienia depozytu uzupełniającego; w takiej sytuacji występuje ryzyko przymusowego zamknięcia transakcji przez kontrahenta oraz zaksięgowania strat z tytułu transakcji na instrumencie pochodnym,

- g) zwiększonym ryzykiem operacyjnym związanym z ludzkimi błędami, awariami systemów oraz nieadekwatnymi procedurami i systemami kontrolnymi w zakresie instrumentów pochodnych z uwagi na skomplikowane algorytmy ustalania zasad płatności wynikających z zawartych transakcji na instrumentach pochodnych oraz metod wyceny niektórych instrumentów pochodnych,
- h) ryzykiem modelu związanego z wyborem, implementacją oraz stosowaniem odpowiedniego modelu wyceny instrumentów pochodnych; stosowane metody wyceny instrumentów pochodnych muszą być zgodne z właściwymi przepisami, wymaganiami regulatorów oraz powszechnie obowiązującą praktyką rynkową i aby założenia przyjęte do wyceny były właściwe,
- i) ryzykiem prawnym (reprezentacji) związanym z tym, że osoby zawierające transakcje w imieniu kontrahenta mogą nie posiadać odpowiednich uprawnień czy reprezentacji do zawierania umów z Funduszem.

#### **4.1.6. Wskazanie gwaranta wypłaty określonej kwoty z tytułu odkupienia Jednostek Uczestnictwa oraz warunków gwarancji**

*Nie dotyczy.*

#### **4.2. Ryzyko związane z inwestowaniem w Jednostki Uczestnictwa danego Subfunduszu, w tym ryzyko inwestycyjne związane z przyjętą polityką inwestycyjną Subfunduszu**

##### **4.2.1. Ryzyko inwestycyjne związane z polityką inwestycyjną Subfunduszu, z uwzględnieniem strategii zarządzania i szczególnych strategii inwestycyjnych stosowanych w odniesieniu do inwestycji na określonym obszarze geograficznym, w określonej branży lub sektorze gospodarczym albo w odniesieniu do określonej kategorii lokat, albo w celu odzwierciedlenia indeksu akcji lub dłużnych papierów wartościowych:**

- 4.2.1.1. Ryzyko rynkowe związane jest ze zmianami otoczenia gospodarczego, politycznego lub prawnego oraz ogólnej koniunktury panującej na rynkach finansowych. Wpływa to na ceny instrumentów finansowych znajdujących się w portfelu inwestycyjnym Subfunduszu. Najważniejsze czynniki ryzyka rynkowego to ryzyko stopy procentowej i ryzyko rynku akcji. Ryzyko stopy procentowej oznacza możliwość takiej zmiany wysokości stóp procentowych, która będzie prowadziła do zmniejszenia się wartości poszczególnych dłużnych instrumentów finansowych wchodzących w skład portfela inwestycyjnego Subfunduszu, a tym samym także zmniejszenia się wartości całego portfela inwestycyjnego Subfunduszu. Zależność cen dłużnych instrumentów finansowych od rynkowych stóp procentowych jest odwrotna. Wraz ze spadkiem rynkowych stóp procentowych ceny dłużnych instrumentów finansowych rosną, a przy wzroście stóp procentowych ceny dłużnych instrumentów finansowych spadają. Ryzyko rynku akcji to możliwość niekorzystnej zmiany wartości akcji wchodzących w skład portfela inwestycyjnego Subfunduszu. Na ryzyko rynku akcji składają się: ryzyko systematyczne całego rynku akcji, ryzyko branży oraz ryzyko specyficzne konkretnego emitenta akcji. Ryzyko systematyczne zależy od sytuacji makroekonomicznej, ryzyko branży polega na spadku popytu, zmianach technologicznych, czy wzroście konkurencji w ramach danej branży, natomiast ryzyko specyficzne jest związane z inwestowaniem w akcje poszczególnych emitentów akcji. Subfundusz poprzez dywersyfikację swoich inwestycji dąży do minimalizacji ryzyka branży oraz ryzyka specyficznego.

Począwszy od dnia utworzenia Subfunduszu Pekao PPK 2040 udział Części Udziałowej nie może być mniejszy niż 60% oraz nie może być większy niż 80% wartości Aktywów Subfunduszu. W okresie 10 lat następujących po okresie, o którym mowa w zdaniu poprzednim, udział Części Udziałowej nie może być mniejszy niż 40% oraz nie może być większy niż 70% wartości Aktywów Subfunduszu. Z tego względu ryzyko rynku akcji ma istotniejsze znaczenie dla stopy zwrotu z Jednostki Uczestnictwa Subfunduszu niż ryzyko stopy procentowej w tych okresach.

W pozostałych okresach poprzedzających datę, w której Subfundusz Pekao PPK 2040 osiągnie Datę Docelową oraz począwszy od roku, w którym Subfundusz Pekao PPK 2040 osiągnie Datę Docelową wartość aktywów netto na jednostkę uczestnictwa Subfunduszu nie będzie charakteryzować się dużą zmiennością.

- 4.2.1.2. Ryzyko kredytowe polega na niewywiązaniu się emitenta ze swoich zobowiązań wynikających z emisji instrumentu finansowego lub na obniżeniu oceny kredytowej (ratingu) emitenta bądź emisji; dotyczy także sytuacji kiedy kontrahent nie wywiązuje się z zawartej wcześniej umowy, w tym umowy, której przedmiotem są niewystandaryzowane instrumenty pochodne. W ramach Części Dłużnej portfela głównymi składnikami lokat Subfunduszu będą instrumenty finansowe posiadające rating inwestycyjny nadany przez agencję ratingową, co przyczynia się do ograniczenia ryzyka kredytowego.

- 4.2.1.3. Ryzyko rozliczeniowe wiąże się z wystąpieniem sytuacji, w której Subfundusz wywiązał się ze swoich zobowiązań zanim zrobił to kontrahent; dotyczy to szczególnie transakcji na rynku międzybankowym (OTC) oraz transakcji na rynkach, na których nie funkcjonuje system rozliczeń nadzorowanych przez niezależną izbę rozliczeniową (gdzie stosowana jest zasada „free of payment”, czyli transferu papierów wartościowych bez płatności, a nie „delivery versus payment”, czyli wydanie przy płatności).

- 4.2.1.4. Ryzyko płynności inwestycji to ryzyko wynikające z braku możliwości zakupu lub zbycia instrumentu finansowego w krótkim czasie bez znacznego wpływu na jego cenę. W przypadku nagłych zmian na rynku przeprowadzanie transakcji może wiązać się z dodatkowymi kosztami.
- 4.2.1.5. Ryzyko walutowe to możliwość zmiany wysokości kursów walutowych, które mogą niekorzystnie wpłynąć na wielkość Aktywów Subfunduszu denominowanych w walutach obcych. W wypadku inwestycji w instrumenty finansowe denominowane w walutach obcych Subfundusz może podejmować działania mające na celu ograniczanie ryzyka inwestycyjnego związanego ze zmianą kursów walut obcych, w tym także poprzez zawieranie umów mających za przedmiot instrumenty pochodne, w tym niewystandaryzowane instrumenty pochodne. Jednak ze względu na charakter tych transakcji nie jest możliwe całkowite wyeliminowanie tego ryzyka.
- 4.2.1.6. Subfundusz przechowuje swoje aktywa na rachunkach prowadzonych przez Depozytariusza lub przez subdepozytariusza, czyli podmiot trzeci, któremu Depozytariusz powierzył przechowywanie aktywów Subfunduszu. Są to tzw. Aktywa Utrzymywane, za utratę których, na zasadach określonych w Ustawie, odpowiada Depozytariusz lub subdepozytariusz. W przypadku utraty tych aktywów, są one niezwłocznie zwracane Subfunduszowi przez Depozytariusza. Zwrot następuje poprzez dostarczenie takiego samego aktywa lub kwoty odpowiadającej wartości utraconego aktywa. Depozytariusz może zwolnić się wobec Funduszu z odpowiedzialności za utratę Aktywów Utrzymywanych na zasadach określonych w Ustawie, jeżeli wykaże, że utrata nastąpiła z przyczyn niezależnych od Depozytariusza. Aktywa Utrzymywane Subfunduszu są zapisywane na rachunkach i rejestrach u Depozytariusza odrębnie od aktywów pozostałych Subfunduszu, odrębnie od aktywów samego Depozytariusza oraz odrębnie od aktywów innych podmiotów. Subfundusz może także przechowywać część swoich aktywów na rachunkach prowadzonych przez inne podmioty na podstawie odrębnych umów. Są to tzw. Aktywa Rejestrowane, a odpowiedzialność tych innych podmiotów związana z ich utratą wynika z ww. umów oraz powszechnie obowiązujących przepisów prawa. Depozytariusz nie odpowiada za utratę Aktywów Rejestrowanych Subfunduszu.
- 4.2.1.7. Ryzyko związane z koncentracją Aktywów Subfunduszu w określonych lokatach lub na określonych rynkach polega na tym, że znaczna część Aktywów Subfunduszu zostanie ulokowana w dany instrument finansowy lub na danym rynku, a w razie wystąpienia zmiany ceny tego instrumentu finansowego lub zmiany koniunktury na tym rynku może to wpłynąć negatywnie na oczekiwaną stopę zwrotu z inwestycji w Jednostki Uczestnictwa.
- 4.2.1.8. Ryzyko operacyjne to ryzyko pośredniej lub bezpośredniej straty wynikającej z nieadekwatnych procedur wewnętrznych, niestosowania się do obowiązujących przepisów prawa i procedur wewnętrznych, działania systemów bądź pracowników lub też wynikającej ze zdarzeń zewnętrznych. Straty finansowe wynikające z faktu materializacji ryzyka operacyjnego są ograniczane poprzez zawieranie umów ubezpieczeniowych.
- 4.2.1.9. Ryzyko związane z możliwością zawieszenia podawania do publicznej wiadomości wyceny wartości Jednostki Uczestnictwa Subfunduszu spowodowane brakiem możliwości ustalenia wartości Aktywów Subfunduszu. Zawieszenie może na przykład wynikać: z zawieszenia obrotu na giełdzie, gdzie notowane są instrumenty finansowe wchodzące w skład portfela Subfunduszu lub z braku możliwości ustalenia wartości godziwej istotnej części Aktywów Subfunduszu. Dodatkowo, w razie wystąpienia takiej sytuacji Towarzystwo może podjąć decyzję o zawieszeniu odkupowania Jednostek Uczestnictwa Subfunduszu, co będzie oznaczać dla uczestników Subfunduszu brak możliwości natychmiastowego zamknięcia inwestycji.
- 4.2.2. Ryzyko związane z uczestnictwem w Subfunduszu:**
- 4.2.1.1. Ryzyko nieosiągnięcia oczekiwanego zwrotu z inwestycji w Jednostki Uczestnictwa z uwzględnieniem czynników mających wpływ na poziom ryzyka związanego z inwestycją:
- ryzyko związane z zawarciem określonych umów o obsługę Funduszu i Uczestników, w szczególności umów z Agentem Transferowym i Prowadzącymi Dystrybucję, polegające na możliwości nieprawidłowej realizacji powierzonych obowiązków, w szczególności poprzez opóźnienie w przesyłaniu i realizacji zleceń, błędy pracowników, uchybienia w nadzorze;
  - ryzyko związane ze szczególnymi warunkami zawartych przez Fundusz transakcji wynikającymi ze specyfiki niektórych umów zawieranych przez Fundusz, w szczególności umów mających za przedmiot prawa pochodne (ryzyko wynikające z kształtowania się wartości instrumentu bazowego w sposób odmienny od oczekiwanego zarządzającego), pożyczek papierów wartościowych (ryzyko braku możliwości wywiązania się z umowy pożyczki na warunkach oczekiwanych przez zarządzającego);
  - ryzyko związane z udzielonymi gwarancjami polegające na niezrealizowaniu przez gwaranta zobowiązań wobec emitenta papierów wartościowych znajdujących się w portfelu inwestycyjnym Subfunduszu.
- 4.2.1.2. Ryzyko wystąpienia szczególnych okoliczności, na wystąpienie których Uczestnik nie ma wpływu lub ma ograniczony wpływ:
- ryzyko otwarcia likwidacji Funduszu lub likwidacji Subfunduszu, które może spowodować, że nie zostanie osiągnięta oczekiwana stopa zwrotu z uwagi na wcześniejsze zakończenie inwestycji. Likwidacja Funduszu może nastąpić w sytuacji: nieprzejęcia zarządzania Funduszem przez inne towarzystwo w sytuacji braku posiadania aktualnego zezwolenia na działalność Towarzystwa; zaprzestania wykonywania przez Depozytariusza swoich obowiązków, jeżeli nie zawarto umowy o świadczenie usług Depozytariusza z innym podmiotem; podjęcia przez zarząd Towarzystwa uchwały o likwidacji ostatniego

istniejącego Subfunduszu. Likwidacja Subfunduszu może nastąpić jeżeli Fundusz dokonał zbycia wszystkich lokat wchodzących w skład portfela inwestycyjnego Subfunduszu lub Wartość Aktywów Netto Subfunduszu spadła poniżej 2.000.000 zł;

- ryzyko przejęcia zarządzania Funduszem przez inne towarzystwo funduszy inwestycyjnych wpisane do ewidencji PPK, które może skutkować zmianą polityki inwestycyjnej Subfunduszu, zmianą poziomu ryzyka inwestycyjnego portfela inwestycyjnego Subfunduszu, zmianą osób zarządzających portfelem inwestycyjnym Subfunduszu, a także zmianą poziomu opłat za zarządzanie Subfunduszem. Przejęcie zarządzania Funduszem możliwe jest po uzyskaniu zgody Zgromadzenia Uczestników;
  - ryzyko zmiany Depozytariusza lub podmiotu obsługującego Fundusz, która to zmiana może w sposób pośredni wpłynąć na zmianę stopy zwrotu z inwestycji w Jednostki Uczestnictwa. Zmiana Depozytariusza wymaga zachowania sześciomiesięcznego okresu wypowiedzenia, a dodatkowo konieczne jest uzyskanie zgody Komisji. Skrócenie okresu wypowiedzenia możliwe jest jedynie w sytuacji, kiedy Depozytariusz nie wykonuje swoich obowiązków lub wykonuje je nienależycie, a także w przypadku otwarcia likwidacji lub ogłoszenia upadłości Depozytariusza;
  - ryzyko połączenia Subfunduszu z innym Subfunduszem. Może to skutkować zmianą polityki inwestycyjnej wpływającą na wyniki inwestycyjne osiągane przez poszczególne Subfundusze. W przypadku połączenia Subfunduszu z innym Subfunduszem może nastąpić również zmiana osoby zarządzającej portfelem inwestycyjnym Subfunduszu. Połączenie Subfunduszu z innym Subfunduszem może nastąpić na zasadach określonych w Rozdziale 14 Ustawy PPK;
  - ryzyko przekształcenia specjalistycznego funduszu inwestycyjnego otwartego w fundusz inwestycyjny otwarty – *nie dotyczy*;
  - ryzyko zmiany polityki inwestycyjnej Subfunduszu wynikające ze strategicznej decyzji Towarzystwa mającej na celu reakcję na zmiany w otoczeniu rynkowym lub gdy możliwości inwestycyjne dla aktualnej strategii zostały wyczerpane. Zmiana Statutu Funduszu w zakresie dotyczącym polityki inwestycyjnej prowadzonej przez Subfundusz wymaga ogłoszenia o dokonanych zmianach oraz upływu terminu trzech miesięcy od dnia ogłoszenia o zmianach.
  - ryzyko wynikające z przyjętego sposobu wyceny instrumentów finansowych, dla których nie jest możliwa wycena rynkowa, w wyniku czego może dojść do powstania różnicy pomiędzy wyceną instrumentu finansowego w portfelu inwestycyjnym Subfunduszu i możliwą do osiągnięcia ceną transakcji;
  - ryzyko niedopuszczenia lub opóźnienia dopuszczenia do obrotu giełdowego papierów wartościowych emitenta, kupowanych przy założeniu uzyskania takiego dopuszczenia, co może mieć niekorzystny wpływ na cenę papieru wartościowego lub możliwość jego sprzedaży;
  - ryzyko wystąpienia zakłóceń na rynkach finansowych, w tym wstrzymania działalności, co może mieć wpływ na opóźnienia w realizacji transakcji oraz uzyskaną cenę.
- 4.2.1.3. Ryzyko niewypłacalności gwaranta polegające na niewywiązaniu się gwaranta papieru wartościowego ze zobowiązań wobec Funduszu w sytuacji kiedy emitent papieru wartościowego nie będzie w stanie wypełnić swoich zobowiązań wobec Funduszu.
- 4.2.1.4. Ryzyko inflacji, które może skutkować tym, że realna stopa zwrotu z inwestycji może okazać się niższa od stopy nominalnej.
- 4.2.1.5. Ryzyko związane ze zmianami w regulacjach prawnych dotyczących Funduszu, w szczególności w zakresie prawa podatkowego, polegające na zmianie regulacji lub interpretacji obowiązujących przepisów, które mogą spowodować zmianę sytuacji prawnej Uczestników lub nałożyć na Uczestników nowe zobowiązania podatkowe lub w inny sposób wpłynąć na opłacalność inwestycji w Jednostki Uczestnictwa.
- 4.2.1.6. Ryzyko przejęcia lub nacjonalizacji skutkujące utratą aktywów (całości lub części) w wyniku nacjonalizacji lub przejęcia w inny sposób zagranicznych aktywów Subfunduszu.
- 4.2.1.7. Ryzyko transgraniczne polegające na wprowadzeniu ograniczeń w zakresie przepływów kapitału między państwami, w których znajdują się aktywa Subfunduszu, co może wpłynąć negatywnie na ich wartość.

Towarzystwo stosuje procesy, metody i procedury pomiaru oraz zarządzania ryzykiem, a także oblicza całkowitą ekspozycję Subfunduszu. W odniesieniu do Subfunduszu stosowana jest metoda zaangażowania.

#### **4.2a. Informacja o ryzykach związanych ze zrównoważonym rozwojem**

Zgodnie z definicją określoną w Rozporządzeniu Parlamentu Europejskiego i Rady (UE) 2019/2088 z dnia 27 listopada 2019 r. w sprawie ujawniania informacji związanych ze zrównoważonym rozwojem w sektorze usług finansowych ryzyko dla zrównoważonego rozwoju oznacza sytuację lub warunki środowiskowe, społeczne lub związane z zarządzaniem, które – jeżeli wystąpią – mogłyby mieć, rzeczywisty lub potencjalny, istotny negatywny wpływ na wartość inwestycji.

Inwestycje w ramach tego produktu nie uwzględniają unijnych kryteriów dotyczących zrównoważonej środowiskowo działalności gospodarczej.

##### **4.2a.1. Sposób w jaki ryzyka dla zrównoważonego rozwoju są wprowadzane w podejmowanych decyzjach inwestycyjnych**

Podstawą procesu inwestycyjnego Pekao TFI jest wielowymiarowa analiza emitentów, która poza aspektami finansowymi uwzględnia również liczne czynniki związane z charakterem prowadzonej działalności. Jednym

z elementów tego etapu analizy są ryzyka regulacyjne związane z czynnikami środowiskowymi oraz czynniki związane z przestrzeganiem ładu korporacyjnego.

W przypadku zagranicznych obligacji skarbowych jednym z czynników podlegających ocenie jest ryzyko polityczne kraju będącego emitentem obligacji, w skład którego wchodzi również czynniki społeczne oraz związane z praworządnością.

#### **4.2a.2. Wyniki oceny prawdopodobnego wpływu ryzyk dla zrównoważonego rozwoju na stopę zwrotu subfunduszu**

Materializacja ryzyk związanych ze zrównoważonym rozwojem, w tym ryzyk klimatycznych, może mieć istotny wpływ na sytuację finansową i przychody emitentów. Istnieje również ryzyko znacznych wahań kursów jeśli rynek będzie niewłaściwie wyceniał ryzyka związane z działalnością poszczególnych emitentów. Ze względu na trudne do przewidzenia czas, skalę i charakter materializacji ryzyk dla zrównoważonego rozwoju w ocenie Pekao TFI niemożliwe jest przedstawienie miarodajnych obliczeń dotyczących wpływu tych ryzyk na stopę zwrotu subfunduszu.

#### **4.3. Profil inwestora**

Subfundusz Pekao PPK 2040 jest przeznaczony do gromadzenia środków na cele emerytalne dla osób urodzonych w **1978 - 1982**. Datą Docelową Subfunduszu jest **2040** rok.

Subfundusz lokuje środki zgromadzone w PPK zgodnie z interesem Uczestników, dążąc do osiągnięcia bezpieczeństwa i efektywności dokonywanych lokat oraz przestrzegając zasad ograniczania ryzyka inwestycyjnego.

Subfundusz nie jest polecany inwestorom oczekującym znacznego wzrostu wartości inwestycji w krótkim czasie.

Zalecany horyzont inwestycyjny jest równy okresowi pozostającemu do osiągnięcia przez Subfundusz Daty Docelowej, tj. do roku 2040.

#### **4.4. Wysokość opłat i prowizji związanych z uczestnictwem w Funduszu, sposób ich naliczania i pobierania oraz koszty obciążające Fundusz**

##### **4.4.1. Informacja o przepisach Statutu określających rodzaje, maksymalną wysokość, sposób kalkulacji i naliczania kosztów obciążających Fundusz, w tym w szczególności Wynagrodzenie Towarzystwa oraz terminy, w których najwcześniej może nastąpić pokrycie poszczególnych rodzajów kosztów**

Rodzaje, maksymalna wysokość, sposób kalkulacji i naliczania kosztów obciążających Subfundusz, w tym w szczególności Wynagrodzenie Towarzystwa oraz terminy, w których najwcześniej może nastąpić pokrycie poszczególnych rodzajów kosztów zostały wskazane w rozdziale V Statutu.

##### **4.4.2. Wartość Współczynnika Kosztów Całkowitych, zwanego dalej „wskaźnikiem WKC”**

*Wartość wskaźnika WKC nie jest prezentowana – Subfundusz nie prowadzi działalności przez pełny rok finansowy.*

##### **4.4.3. Opłaty manipulacyjne z tytułu zbycia lub odkupienia Jednostki Uczestnictwa oraz inne opłaty uiszczane bezpośrednio przez Uczestnika**

###### **4.4.3.1. Fundusz zbywa Jednostki Uczestnictwa Subfunduszu po cenie równej Wartości Aktywów Netto Subfunduszu na Jednostkę Uczestnictwa w Dniu Wyceny.**

###### **4.4.3.2. Od wpłat dokonywanych do PPK, dopłat rocznych, wpłat powitalnych, przyjętych wypłat transferowych, wpłat dokonanych w ramach Zamiany, wpłat środków przekazanych zgodnie z art. 87 ust. 21 Ustawy PPK oraz od wypłat, zwrotów i wypłat transferowych dokonywanych z PPK Fundusz nie pobiera żadnych opłat.**

##### **4.4.4. Informacja o opłacie zmiennej, będącej częścią wynagrodzenia za zarządzanie, której wysokość jest uzależniona od wyników Funduszu, prezentowana w ujęciu procentowym w stosunku do średniej wartości aktywów netto Funduszu**

###### **4.4.4.1. Wynagrodzenie Zmienne naliczane jest w każdym Dniu Wyceny zgodnie z następującymi zasadami:**

- 1) Maksymalna stawka Wynagrodzenia Zmiennego wynosi 0,1% liczone od Wartości Aktywów Netto Subfunduszu w skali roku;
- 2) Wynagrodzenie Zmienne należne jest Towarzystwu pod warunkiem:
  - a) realizacji dodatniej stopy zwrotu Subfunduszu za dany rok,
  - b) osiągnięcia w danym roku stopy zwrotu przez Subfundusz przewyższającej stopę referencyjną, o której mowa w Ustawie PPK, ustaloną zgodnie z przepisami wykonawczymi do Ustawy PPK;
- 3) Wynagrodzenie Zmienne naliczane jest w formie rezerwy przez cały rok, w wysokości oszacowanej przy weryfikacji założeń określonych w pkt 2) (rezerwa jest odpowiednio tworzona lub rozwiązywana). Rozliczenie następuje wraz z rozliczeniem Wynagrodzenia Stałego za grudzień;
- 4) Szczegółowe zasady naliczeń Wynagrodzenia Zmiennego, w tym stopa referencyjna, określone zostaną w przepisach wykonawczych do Ustawy PPK.
- 5) Towarzystwo może zaniechać naliczania i pobierania oraz obniżyć stawkę Wynagrodzenia Zmiennego – poniżej stawki maksymalnej określonej w pkt. 1.

- 4.4.4.2. Nie jest prezentowana informacja o wartościach naliczonego Wynagrodzenia Zmiennego za poprzedni rok – Subfundusz nie rozpoczął działalności.
- 4.4.5. **Maksymalna wysokość wynagrodzenia za zarządzanie Funduszem, a w przypadku, o którym mowa w art. 101 ust. 5 Ustawy, wskazanie również maksymalnego poziomu wynagrodzenia za zarządzanie funduszem inwestycyjnym otwartym, funduszem zagranicznym lub instytucją zbiorowego inwestowania zarządzanymi przez Towarzystwo lub podmiot z grupy kapitałowej Towarzystwa, jeżeli Fundusz lokuje powyżej 50 % swoich aktywów w jednostki uczestnictwa, certyfikaty inwestycyjne lub tytuły uczestnictwa tych funduszy lub instytucji zbiorowego inwestowania**
- 4.4.5.1. Wynagrodzenie za zarządzanie Subfunduszem ustalone jest w dwóch częściach:  
1) Wynagrodzenie Stałe – uzależnione od Wartości Aktywów Netto Subfunduszu,  
2) Wynagrodzenie Zmienne – uzależnione od wyników Subfunduszu (wzrostu wartości Jednostki Uczestnictwa Subfunduszu ponad określony poziom odniesienia), naliczane w każdym Dniu Wyceny zgodnie z zasadami opisanymi w pkt 4.4.4.
- 4.4.5.2. Maksymalna stawka Wynagrodzenia Stałego wynosi 0,5 % liczone od Wartości Aktywów Netto w skali roku.
- 4.4.5.3. Maksymalna stawka Wynagrodzenia Zmiennego wynosi 0,1 % liczone od Wartości Aktywów Netto Subfunduszu w skali roku.
- 4.4.6. **Informacja o istniejących umowach lub porozumieniach, na podstawie których koszty działalności Funduszu bezpośrednio lub pośrednio są rozdzielone między Fundusz a Towarzystwo lub inny podmiot w tym wskazanie usług dodatkowych oraz wskazanie wpływu tych usług na wysokość prowizji pobieranych przez podmiot prowadzący działalność maklerską oraz na wysokość wynagrodzenia Towarzystwa za zarządzanie Funduszem**
- 4.4.6.1. Koszty związane z działalnością Funduszu niewymienione w art. 82 § 1 Statutu Funduszu, w tym opłaty dla Prowadzących Dystrybucję oraz koszty badania i przeglądów sprawozdań finansowych Funduszu, w tym jednostkowych subfunduszy przez Biegłego Rewidenta, a także uzyskiwania stosownych oświadczeń Biegłego Rewidenta, określone w umowach zawartych przez Fundusz lub Towarzystwo oraz opłaty karne, pokrywane są przez Towarzystwo.
- 4.4.6.2. Wskazane w Statucie ponoszone w ciężar Subfunduszu koszty:  
1) wynagrodzenia Depozytariusza oraz  
2) związane z prowadzeniem Subrejstru Uczestników Subfunduszu  
będą pokrywane z aktywów Subfunduszu do wysokości:  
1) **0,5%** średniej Wartości Aktywów Netto Subfunduszu, w danym roku kalendarzowym - gdy Wartość Aktywów Netto Subfunduszu nie jest wyższa niż **10 000 000 zł**;  
2) sumy kwoty **50 000 zł** i **0,05%** średniej Wartości Aktywów Netto Subfunduszu ponad kwotę **10 000 000 zł** - gdy Wartość Aktywów Netto Subfunduszu, jest wyższa niż **10 000 000 zł**.  
Koszty wynagrodzenia likwidatora Subfunduszu mogą być pokrywane z Aktywów Subfunduszu w wysokości nie wyższej niż **0,5%** Wartości Aktywów Netto Subfunduszu w skali roku.
- 4.4.6.3. W przypadkach określonych w przepisach będą mieć zastosowanie dodatkowe zasady dotyczące ponoszonych przez Fundusz kosztów, w tym m.in.:
- 4.4.6.3.1. zgodnie z art. 38 ust. 6 Ustawy PPK, do czasu osiągnięcia przez Subfundusz Wartości Aktywów Netto **2 000 000 zł** Towarzystwo pokrywa koszty:  
1) wynagrodzenia Depozytariusza,  
2) prowadzenia Subrejstru Uczestników Subfunduszu,  
3) ogłoszeń wymaganych w związku z działalnością Funduszu postanowieniami Statutu lub przepisami prawa,  
4) druku i publikacji materiałów informacyjnych Funduszu wymaganych przepisami prawa.
- 4.4.6.3.2. zgodnie z art. 49 ust. 5 do 10 Ustawy PPK, w określonych przypadkach wynagrodzenie za zarządzanie będzie pomniejszone – odpowiednio do wskaźnika udziału funduszy zdefiniowanej daty zarządzanych przez Towarzystwo oraz inne odpowiednie podmioty z grupy kapitałowej Towarzystwa w odniesieniu do całego rynku – zgodnie z kwartalnymi informacjami udostępnianymi przez Komisję.
- 4.4.6.3.3. Subfundusz nie jest obciążany wynagrodzeniem stałym od części aktywów Subfunduszu zainwestowanej w jednostki uczestnictwa lub certyfikaty inwestycyjne funduszy inwestycyjnych zarządzanych przez Towarzystwo lub podmiot z grupy kapitałowej Towarzystwa.
- 4.4.6.4. Na dzień sporządzenia Prospektu nie istnieją inne umowy i porozumienia, na podstawie których koszty działalności Funduszu bezpośrednio lub pośrednio są rozdzielane między Funduszem (Subfunduszem) a Towarzystwem lub innymi podmiotami.

#### 4.5. Podstawowe dane finansowe Subfunduszu w ujęciu historycznym

##### 4.5.1. Wartość Aktywów Netto Subfunduszu na koniec ostatniego roku obrotowego

Wartość aktywów netto Subfunduszu na dzień 31.12.2019 [tys. zł]

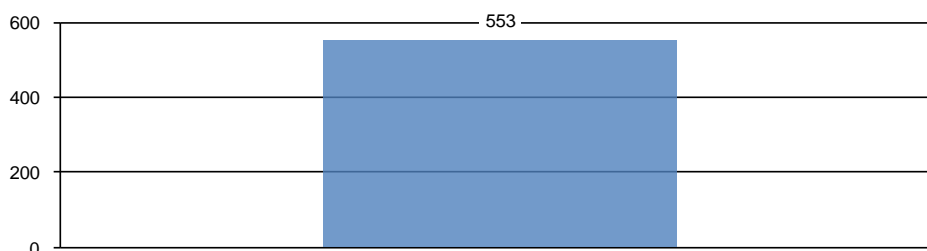

##### 4.5.2. Wielkość średniej stopy zwrotu z inwestycji w Jednostki Uczestnictwa Subfunduszu za ostatnie 2 lata

Nie prezentowana – Subfundusz rozpoczął działalność w roku 2019.

##### 4.5.3. Wzorzec służący do oceny efektywności inwestycji w Jednostki Uczestnictwa Subfunduszu odzwierciedlający zachowanie się zmiennych rynkowych najlepiej oddających cel i politykę inwestycyjną Subfunduszu, zwany dalej „wzorcem” (benchmark)

W związku z przyjętą polityką inwestycyjną Subfundusz nie posiada wzorca (benchmarku).

##### 4.5.4. Średnie stopy zwrotu z przyjętego przez Subfundusz wzorca, odpowiednio dla okresu, o którym mowa w pkt. 4.5.2.

Nie prezentowane – Subfundusz nie posiada wzorca.

##### 4.5.5. Indywidualna stopa zwrotu Uczestnika z inwestycji jest uzależniona od wartości Jednostki Uczestnictwa w momencie jej zbycia i odkupienia przez Subfundusz. Wyniki historyczne nie gwarantują uzyskania podobnych wyników w przyszłości.

##### 4.6. Informacja o utworzeniu rady inwestorów

W Subfunduszu nie działa rada inwestorów.

#### 5. Subfundusz Pekao PPK 2045

##### 5.1. Polityka inwestycyjna Subfunduszu

##### 5.1.1. Główne kategorie lokat i ich dywersyfikacja, informacja o lokatach innych niż papiery wartościowe lub instrumenty rynku pieniężnego, w które Fundusz głównie lokuje Aktywa danego Subfunduszu

###### 5.1.1.1. Subfundusz Pekao PPK 2045 w ramach Części Dłuższej portfela może lokować:

###### 1) nie mniej niż 70% wartości Aktywów w:

- a) papiery wartościowe emitowane, poręczone lub gwarantowane przez Skarb Państwa, Narodowy Bank Polski, jednostkę samorządu terytorialnego lub przez centralne władze publiczne lub bank centralny państwa członkowskiego, Europejski Bank Centralny, Unię Europejską lub Europejski Bank Inwestycyjny albo przez organizacje międzynarodowe, pod warunkiem że papiery emitowane, poręczone lub gwarantowane przez te organizacje międzynarodowe posiadają rating na poziomie inwestycyjnym nadany przez agencję ratingową uznaną przez Europejski Bank Centralny w swoich operacjach,
- b) depozyty o terminie zapadalności nie dłuższym niż 180 dni w bankach krajowych lub instytucjach kredytowych w rozumieniu ustawy z dnia 29 sierpnia 1997 r. – Prawo bankowe, pod warunkiem że te instytucje kredytowe posiadają rating na poziomie inwestycyjnym nadany przez agencję ratingową uznaną przez Europejski Bank Centralny w swoich operacjach;

###### 2) nie więcej niż 30% wartości Aktywów w inne niż wymienione w pkt 1) instrumenty finansowe, przy czym nie więcej niż 10% wartości Aktywów może być lokowane w instrumenty finansowe, które nie posiadają ratingu inwestycyjnego nadanego przez agencję ratingową uznaną przez Europejski Bank Centralny w swoich operacjach.

###### 5.1.1.2. Subfundusz Pekao PPK 2045 w ramach Części Udziałowej portfela może lokować:

- 1) nie mniej niż 40% wartości Aktywów w akcje, prawa do akcji, prawa poboru lub inne instrumenty udziałowe emitowane przez spółki publiczne w rozumieniu Ustawy o ofercie wchodzące w skład indeksu WIG20 lub instrumenty pochodne, dla których instrumentem bazowym są akcje tych spółek lub indeks WIG20;

- 2) nie więcej niż 20% wartości Aktywów w akcje, prawa do akcji, prawa poboru lub inne instrumenty udziałowe emitowane przez spółki publiczne wchodzące w skład indeksu mWIG40 lub instrumenty pochodne, dla których instrumentem bazowym są akcje tych spółek lub indeks mWIG40;
  - 3) nie więcej niż 10% wartości Aktywów w akcje, prawa do akcji, prawa poboru lub inne instrumenty udziałowe emitowane przez spółki publiczne notowane na Giełdzie Papierów Wartościowych S.A. w Warszawie inne niż wymienione w pkt 1) i 2) oraz spółki notowane na rynku zorganizowanym w Rzeczypospolitej Polskiej oraz instrumenty pochodne, dla których instrumentem bazowym są akcje tych spółek lub indeksy rynków, na których są notowane, oraz w akcje, prawa do akcji, prawa poboru lub inne instrumenty udziałowe będące przedmiotem oferty publicznej, jeżeli warunki emisji lub pierwszej oferty publicznej zakładają złożenie wniosku o dopuszczenie do obrotu na Giełdzie Papierów Wartościowych S.A. w Warszawie, oraz gdy dopuszczenie do tego obrotu jest zapewnione w okresie nie dłuższym niż rok od dnia, w którym po raz pierwszy nastąpi zaofiarowanie tych papierów wartościowych;
  - 4) nie mniej niż 20% wartości Aktywów w akcje, prawa do akcji, prawa poboru lub inne instrumenty udziałowe będące przedmiotem obrotu na rynku zorganizowanym w państwie należącym do OECD innym niż Rzeczpospolita Polska lub instrumenty pochodne, dla których instrumentem bazowym są te instrumenty udziałowe lub indeksy tych instrumentów.
- 5.1.1.3. Subfundusz Pekao PPK 2045 stosuje politykę ograniczania poziomu ryzyka inwestycyjnego w zależności od wieku Uczestnika poprzez stopniowe zmniejszanie udziału instrumentów charakteryzujących się najwyższym poziomem ryzyka inwestycyjnego na rzecz instrumentów o niższym poziomie ryzyka inwestycyjnego w miarę zbliżania się okresu funkcjonowania do Daty Docelowej.
- 5.1.1.4. Udziały Części Dłużnej oraz Części Udziałowej w wartości Aktywów Subfunduszu Pekao PPK 2045 będą kształtowały się następująco:
- 1) począwszy od roku, w którym Subfundusz Pekao PPK 2045 osiągnie Datę Docelową udział Części Udziałowej nie może być większy niż 15%, a udział Części Dłużnej nie może być mniejszy niż 85% wartości Aktywów Subfunduszu Pekao PPK 2045;
  - 2) w okresie 5 lat poprzedzających datę, o której mowa w pkt 1), udział Części Udziałowej nie może być mniejszy niż 10% oraz nie może być większy niż 30%, a udział Części Dłużnej nie może być mniejszy niż 70% oraz większy niż 90% wartości Aktywów Subfunduszu Pekao PPK 2045; w trakcie trwania tego okresu udział Części Udziałowej musi być stopniowo zmniejszany na rzecz Części Dłużnej;
  - 3) w okresie 5 lat poprzedzających datę, o której mowa w pkt 2), udział Części Udziałowej nie może być mniejszy niż 25% oraz nie może być większy niż 50%, a udział Części Dłużnej nie może być mniejszy niż 50% oraz większy niż 75% wartości Aktywów Subfunduszu Pekao PPK 2045;
  - 4) w okresie 10 lat poprzedzających datę, o której mowa w pkt 3), udział Części Udziałowej nie może być mniejszy niż 40% oraz nie może być większy niż 70%, a udział Części Dłużnej nie może być mniejszy niż 30% oraz większy niż 60% wartości Aktywów Subfunduszu Pekao PPK 2045;
  - 5) począwszy od dnia utworzenia Subfunduszu Pekao PPK 2045 do dnia rozpoczęcia okresu, o którym mowa w pkt 4), udział Części Udziałowej nie może być mniejszy niż 60% oraz nie może być większy niż 80%, a udział Części Dłużnej nie może być mniejszy niż 20% oraz większy niż 40% wartości Aktywów Subfunduszu Pekao PPK 2045.
- 5.1.1.5. Informacja o lokatach innych niż papiery wartościowe lub instrumenty rynku pieniężnego, w które Fundusz głównie lokuje Aktywa danego Subfunduszu
- Nie dotyczy.*
- 5.1.1.6. Subfundusz Pekao PPK 2045 może lokować aktywa w jednostki uczestnictwa funduszy inwestycyjnych otwartych lub specjalistycznych funduszy inwestycyjnych otwartych, tytuły uczestnictwa funduszy zagranicznych lub instytucji wspólnego inwestowania, o których mowa w art. 101 Ustawy, jeżeli wskaźnik kosztów całkowitych obciążających aktywa funduszu inwestycyjnego otwartego lub specjalistycznego funduszu inwestycyjnego otwartego, funduszu zagranicznego lub instytucji wspólnego inwestowania nie przekracza 0,3% w skali roku, a udział tych inwestycji nie jest większy niż 30% wartości Aktywów Subfunduszu Pekao PPK 2045. W przypadku gdy instytucja wspólnego inwestowania nie publikuje wskaźnika kosztów całkowitych, Subfundusz Pekao PPK 2045 może uwzględnić inny wskaźnik kosztów publikowany przez instytucję wspólnego inwestowania, równoważny wskaźnikowi kosztów całkowitych.
- 5.1.2. Kryteria doboru lokat do portfela inwestycyjnego Subfunduszu**
- 5.1.2.1. Dobór do portfela inwestycyjnego Subfunduszu Pekao PPK 2045 poszczególnych rodzajów lokat wskazanych w Statucie jest uzależniony od decyzji zarządzającego Subfunduszem Pekao PPK 2045

- podejmowanej na podstawie przyjętych kryteriów z uwzględnieniem celu inwestycyjnego oraz zasad dywersyfikacji stosowanych przez Subfundusz Pekao PPK 2045.
- 5.1.2.2. Udział poszczególnych lokat Subfunduszu Pekao PPK 2045 wchodzących w skład Części Dłużnej oraz w skład Części Udziałowej, może ulegać zmianie w zależności od oceny potencjału wzrostowego i dochodowości poszczególnych kategorii lokat.
- 5.1.2.3. W odniesieniu do instrumentów finansowych wchodzących w skład Części Dłużnej portfela Subfunduszu Pekao PPK 2045 zarządzający Subfunduszem Pekao PPK 2045 stosuje następujące kryteria doboru lokat:
- 1) rentowność,
  - 2) odpowiedni poziom wiarygodności kredytowej emitentów z uwzględnieniem ich obecnej i prognozowanej sytuacji ekonomicznej z zastosowaniem zewnętrznych systemów ratingowych lub własnych wewnętrznych procedur oceny wiarygodności kredytowej, zgodnie z którymi w ocenie zarządzającego emitenci będą w stanie regulować swoje zobowiązania wynikające z tytułu wyemitowanych instrumentów finansowych o charakterze dłużnym,
  - 3) prognozowany kierunek i zasięg zmian stóp procentowych,
  - 4) bezpieczeństwo zawierania i rozliczania transakcji oraz przechowywania posiadanych instrumentów finansowych o charakterze dłużnym,
  - 5) płynność zapewniająca realizację zobowiązań Subfunduszu Pekao PPK 2045 oraz umożliwiającą efektywną zmianę struktury portfela Subfunduszu Pekao PPK 2045.
- 5.1.2.4. Wybór instrumentów finansowych wchodzących w skład Części Udziałowej będzie dokonywany głównie w oparciu o analizy fundamentalne i analizy wskaźników wyceny rynkowej spółek wchodzących w skład portfela Subfunduszu Pekao PPK 2045 lub spółek będących bazą instrumentów finansowych wchodzących w skład portfela Subfunduszu Pekao PPK 2045, a których cena w bezpośredni sposób zależy od ceny jednej lub wielu akcji tych spółek. Ocena akcji obejmuje czynniki należące do analizy ilościowej jak też jakościowej. W ocenie ilościowej istotne znaczenie będą miały analizy historycznych i prognozowanych wartości występujących w sprawozdaniach finansowych obejmujące m.in.: analizą przychodów, rentowności, struktury finansowania, płynności oraz analizy porównawczej wskaźników wyceny rynkowej spółek. Wśród elementów analizy jakościowej istotne będą między innymi oceny: długoterminowej przewagi konkurencyjnej, pozycji rynkowej, ekonomii skali, wartości marki i produktów oferowanych przez daną spółkę, jej kadry zarządzającej, sieci dystrybucji, ogólnych perspektyw rozwoju.
- Zarządzający będzie się koncentrować głównie ale nie wyłącznie, na akcjach spółek:
- 1) stabilnych z punktu widzenia prowadzonej działalności i osiągniętych wyników finansowych,
  - 2) o ugruntowanej pozycji w danej branży,
  - 3) generujących dobre i przewidywalne wyniki finansowe,
  - 4) posiadających duży potencjał wzrostu zysków i przychodów w średnim i długim horyzoncie czasu,
  - 5) regularnie wypłacających akcjonariuszom dywidendę,
  - 6) których ceny akcji charakteryzować się będą relatywnie mniejszą zmiennością w stosunku do cen akcji innych spółek.
- Dodatkowo przy doborze instrumentów finansowych o charakterze udziałowym będą uwzględniane takie czynniki jak:
- 1) płynność i bezpieczeństwo obrotu na rynku, na którym są notowane,
  - 2) cel inwestycyjny,
  - 3) zasady dywersyfikacji określone w punktach powyższych.
- 5.1.2.5. W odniesieniu do jednostek uczestnictwa innych funduszy inwestycyjnych otwartych, tytułów uczestnictwa funduszy zagranicznych, instytucji wspólnego inwestowania z siedzibą za granicą lub certyfikatów inwestycyjnych funduszy inwestycyjnych zamkniętych, które są przedmiotem lokat Subfunduszu Pekao PPK 2045, zarządzający Subfunduszem Pekao PPK 2045 stosuje następujące kryteria doboru lokat:
- 1) adekwatność polityki inwestycyjnej innego funduszu inwestycyjnego otwartego lub funduszu zagranicznego lub instytucji wspólnego inwestowania lub funduszu inwestycyjnego zamkniętego do polityki inwestycyjnej Subfunduszu Pekao PPK 2045,
  - 2) osiągnięte i przewidywane stopy zwrotu,
  - 3) poziom ryzyka inwestycyjnego,
  - 4) poziom kosztów obciążających uczestników danego funduszu,
  - 5) wartość aktywów oraz ocenę ryzyka ograniczeń w odkupieniu jednostek uczestnictwa lub tytułów uczestnictwa lub umorzenia certyfikatów inwestycyjnych (możliwość odkupienia jednostek uczestnictwa lub tytułów uczestnictwa lub umorzenia certyfikatów inwestycyjnych i wyjście z inwestycji),
  - 6) bezpieczeństwo zawierania i rozliczania transakcji oraz przechowywania i wykonywania praw z posiadanych jednostek uczestnictwa lub tytułów uczestnictwa lub certyfikatów inwestycyjnych.
- 5.1.2.6. W odniesieniu do depozytów bankowych zarządzający Subfunduszem Pekao PPK 2045 stosuje następujące kryteria doboru lokat:
- 1) wysokość oprocentowania depozytów,
  - 2) wiarygodność banku.



### 5.1.3. Charakterystyka indeksu oraz stopień odzwierciedlenia indeksu przez dany Subfundusz

*Nie dotyczy.*

### 5.1.4. Informacja o dużej zmienności Wartości Aktywów Netto portfela inwestycyjnego danego Subfunduszu, wynikającej ze składu portfela lub z przyjętej techniki zarządzania portfelem

Począwszy od dnia utworzenia Subfunduszu Pekao PPK 2045 udział Części Udziałowej nie może być mniejszy niż 60% oraz nie może być większy niż 80% wartości Aktywów Subfunduszu. W okresie 10 lat następujących po okresie, o którym mowa w zdaniu poprzednim, udział Części Udziałowej nie może być mniejszy niż 40% oraz nie może być większy niż 70% wartości Aktywów Subfunduszu. Z tego względu wartość aktywów netto na jednostkę uczestnictwa Subfunduszu może się charakteryzować dużą zmiennością w tych okresach.

W pozostałych okresach poprzedzających datę, w której Subfundusz Pekao PPK 2045 osiągnie Datę Docelową oraz począwszy od roku, w którym Subfundusz Pekao PPK 2045 osiągnie Datę Docelową wartość aktywów netto na jednostkę uczestnictwa Subfunduszu nie będzie charakteryzować się dużą zmiennością.

### 5.1.5. Informacja o możliwości zawierania przez Fundusz umów, których przedmiotem są instrumenty pochodne, w tym niewystandaryzowane instrumenty pochodne oraz wpływ zawarcia takich umów na ryzyko związane z przyjętą polityką inwestycyjną

5.1.5.1. Fundusz może zawierać umowy dotyczące aktywów Subfunduszu mające za przedmiot instrumenty pochodne, w tym niewystandaryzowane instrumenty pochodne.

5.1.5.2. Zawieranie umów mających za przedmiot instrumenty pochodne wiąże się dla Funduszu z następującymi dodatkowymi rodzajami ryzyka:

- a) ryzykiem rynkowym, które jest związane ze zmianami cen lub wartości instrumentów bazowych (wartości indeksów, poziomu stóp procentowych, poziomu kursów walut czy cen instrumentów udziałowych oraz papierów dłużnych); ryzyko rynkowe w przypadku instrumentów pochodnych jest potęgowane przez efekt dźwigni finansowej, wynikający z faktu, że wartość początkowa inwestycji jest niska w porównaniu z wartością instrumentu bazowego,
- b) kredytowym ryzykiem kontrahenta wynikającym z faktu, że w trakcie trwania umowy mającej za przedmiot instrument pochodny kontrahent, z którym zawarta została transakcja może ogłosić upadłość lub zawiesić realizację płatności z uwagi na pogorszenie się własnej sytuacji finansowej,
- c) ryzykiem przedroliczeniowym, które może być określane jako ryzyko niemożności zrealizowania z powodu niewypłacalności kontrahenta narosłych, a nie przekazanych zysków z tytułu transakcji zawartych na rynku instrumentów pochodnych,
- d) ryzykiem rozliczeniowym, które może być określane jako ryzyko nieotrzymania zapłaty od kontrahenta, w sytuacji kiedy Fundusz wypełnił swoje zobowiązania; horyzont czasowy takiego ryzyka jest zwykle bardzo krótki (mniej niż 24 godziny),
- e) ryzykiem płynności rynku i/lub produktu występującym w sytuacji kiedy Fundusz może nie być w stanie, lub nie może łatwo rozwiązać, lub skompensować określonej pozycji po poprzedniej cenie rynkowej, lub do niej zbliżonej ze względu na niewystarczającą głębokość rynku lub ze względu na jego dezorganizację; głębokość rynku wskazuje na wielkość transakcji jakich można dokonać na rynku bez wywoływania istotnych zmian cen,
- f) ryzykiem płynności związanym z finansowaniem, które jest ryzykiem, że Fundusz nie będzie w stanie realizować swoich zobowiązań finansowych w terminach rozliczenia lub w przypadku żądania przez kontrahenta wniesienia depozytu uzupełniającego; w takiej sytuacji występuje ryzyko przymusowego zamknięcia transakcji przez kontrahenta oraz zaksięgowania strat z tytułu transakcji na instrumencie pochodnym,
- g) zwiększonym ryzykiem operacyjnym związanym z ludzkimi błędami, awariami systemów oraz nieadekwatnymi procedurami i systemami kontrolnymi w zakresie instrumentów pochodnych z uwagi na skomplikowane algorytmy ustalania zasad płatności wynikających z zawartych transakcji na instrumentach pochodnych oraz metod wyceny niektórych instrumentów pochodnych,
- h) ryzykiem modelu związanego z wyborem, implementacją oraz stosowaniem odpowiedniego modelu wyceny instrumentów pochodnych; stosowane metody wyceny instrumentów pochodnych muszą być zgodne z właściwymi przepisami, wymaganiami regulatorów oraz powszechnie obowiązującą praktyką rynkową i aby założenia przyjęte do wyceny były właściwe,
- i) ryzykiem prawnym (reprezentacji) związanym z tym, że osoby zawierające transakcje w imieniu kontrahenta mogą nie posiadać odpowiednich uprawnień czy reprezentacji do zawierania umów z Funduszem.

### 5.1.6. Wskazanie gwaranta wypłaty określonej kwoty z tytułu odkupienia Jednostek Uczestnictwa oraz warunków gwarancji

*Nie dotyczy.*

- 5.2. Ryzyko związane z inwestowaniem w Jednostki Uczestnictwa danego Subfunduszu, w tym ryzyko inwestycyjne związane z przyjętą polityką inwestycyjną Subfunduszu**
- 5.2.1. Ryzyko inwestycyjne związane z polityką inwestycyjną Subfunduszu, z uwzględnieniem strategii zarządzania i szczególnych strategii inwestycyjnych stosowanych w odniesieniu do inwestycji na określonym obszarze geograficznym, w określonej branży lub sektorze gospodarczym albo w odniesieniu do określonej kategorii lokat, albo w celu odzwierciedlenia indeksu akcji lub dłużnych papierów wartościowych:**
- 5.2.1.1. Ryzyko rynkowe związane jest ze zmianami otoczenia gospodarczego, politycznego lub prawnego oraz ogólnej koniunktury panującej na rynkach finansowych. Wpływa to na ceny instrumentów finansowych znajdujących się w portfelu inwestycyjnym Subfunduszu. Najważniejsze czynniki ryzyka rynkowego to ryzyko stopy procentowej i ryzyko rynku akcji. Ryzyko stopy procentowej oznacza możliwość takiej zmiany wysokości stóp procentowych, która będzie prowadziła do zmniejszenia się wartości poszczególnych dłużnych instrumentów finansowych wchodzących w skład portfela inwestycyjnego Subfunduszu, a tym samym także zmniejszenia się wartości całego portfela inwestycyjnego Subfunduszu. Zależność cen dłużnych instrumentów finansowych od rynkowych stóp procentowych jest odwrotna. Wraz ze spadkiem rynkowych stóp procentowych ceny dłużnych instrumentów finansowych rosną, a przy wzroście stóp procentowych ceny dłużnych instrumentów finansowych spadają. Ryzyko rynku akcji to możliwość niekorzystnej zmiany wartości akcji wchodzących w skład portfela inwestycyjnego Subfunduszu. Na ryzyko rynku akcji składają się: ryzyko systematyczne całego rynku akcji, ryzyko branży oraz ryzyko specyficzne konkretnego emitenta akcji. Ryzyko systematyczne zależy od sytuacji makroekonomicznej, ryzyko branży polega na spadku popytu, zmianach technologicznych, czy wzroście konkurencji w ramach danej branży, natomiast ryzyko specyficzne jest związane z inwestowaniem w akcje poszczególnych emitentów akcji. Subfundusz poprzez dywersyfikację swoich inwestycji dąży do minimalizacji ryzyka branży oraz ryzyka specyficznego.
- Począwszy od dnia utworzenia Subfunduszu Pekao PPK 2045 udział Części Udziałowej nie może być mniejszy niż 60% oraz nie może być większy niż 80% wartości Aktywów Subfunduszu. W okresie 10 lat następujących po okresie, o którym mowa w zdaniu poprzednim, udział Części Udziałowej nie może być mniejszy niż 40% oraz nie może być większy niż 70% wartości Aktywów Subfunduszu. Z tego względu ryzyko rynku akcji ma istotniejsze znaczenie dla stopy zwrotu z Jednostki Uczestnictwa Subfunduszu niż ryzyko stopy procentowej w tych okresach.
- W pozostałych okresach poprzedzających datę, w której Subfundusz Pekao PPK 2045 osiągnie Datę Docelową oraz począwszy od roku, w którym Subfundusz Pekao PPK 2045 osiągnie Datę Docelową wartość aktywów netto na jednostkę uczestnictwa Subfunduszu nie będzie charakteryzować się dużą zmiennością.
- 5.2.1.2. Ryzyko kredytowe polega na niewywiązaniu się emitenta ze swoich zobowiązań wynikających z emisji instrumentu finansowego lub na obniżeniu oceny kredytowej (ratingu) emitenta bądź emisji; dotyczy także sytuacji kiedy kontrahent nie wywiązuje się z zawartej wcześniej umowy, w tym umowy, której przedmiotem są niewystandaryzowane instrumenty pochodne. W ramach Części Dłużnej portfela głównymi składnikami lokat Subfunduszu będą instrumenty finansowe posiadające rating inwestycyjny nadany przez agencję ratingową, co przyczynia się do ograniczenia ryzyka kredytowego.
- 5.2.1.3. Ryzyko rozliczeniowe wiąże się z wystąpieniem sytuacji, w której Subfundusz wywiązał się ze swoich zobowiązań zanim zrobił to kontrahent; dotyczy to szczególnie transakcji na rynku międzybankowym (OTC) oraz transakcji na rynkach, na których nie funkcjonuje system rozliczeń nadzorowanych przez niezależną izbę rozliczeniową (gdzie stosowana jest zasada „free of payment”, czyli transferu papierów wartościowych bez płatności, a nie „delivery versus payment”, czyli wydanie przy płatności).
- 5.2.1.4. Ryzyko płynności inwestycji to ryzyko wynikające z braku możliwości zakupu lub zbycia instrumentu finansowego w krótkim czasie bez znacznego wpływu na jego cenę. W przypadku nagłych zmian na rynku przeprowadzanie transakcji może wiązać się z dodatkowymi kosztami.
- 5.2.1.5. Ryzyko walutowe to możliwość zmiany wysokości kursów walutowych, które mogą niekorzystnie wpłynąć na wielkość Aktywów Subfunduszu denominowanych w walutach obcych. W wypadku inwestycji w instrumenty finansowe denominowane w walutach obcych Subfundusz może podejmować działania mające na celu ograniczanie ryzyka inwestycyjnego związanego ze zmianą kursów walut obcych, w tym także poprzez zawieranie umów mających za przedmiot instrumenty pochodne, w tym niewystandaryzowane instrumenty pochodne. Jednak ze względu na charakter tych transakcji nie jest możliwe całkowite wyeliminowanie tego ryzyka.
- 5.2.1.6. Subfundusz przechowuje swoje aktywa na rachunkach prowadzonych przez Depozytariusza lub przez subdepozytariusza, czyli podmiot trzeci, któremu Depozytariusz powierzył przechowywanie aktywów Subfunduszu. Są to tzw. Aktywa Utrzymywane, za utratę których, na zasadach określonych w Ustawie, odpowiada Depozytariusz lub subdepozytariusz. W przypadku utraty tych aktywów, są one niezwłocznie zwracane Subfunduszowi przez Depozytariusza. Zwrot następuje poprzez dostarczenie takiego samego aktywa lub kwoty odpowiadającej wartości utraconego aktywa. Depozytariusz może zwolnić się wobec Funduszu z odpowiedzialności za utratę Aktywów Utrzymywanych na zasadach określonych w Ustawie, jeżeli wykaże, że utrata nastąpiła z przyczyn niezależnych od Depozytariusza. Aktywa Utrzymywane

Subfunduszu są zapisywane na rachunkach i rejestrach u Depozytariusza odrębnie od aktywów pozostałych Subfunduszy, odrębnie od aktywów samego Depozytariusza oraz odrębnie od aktywów innych podmiotów. Subfundusz może także przechowywać część swoich aktywów na rachunkach prowadzonych przez inne podmioty na podstawie odrębnych umów. Są to tzw. Aktywa Rejestrowane, a odpowiedzialność tych innych podmiotów związana z ich utratą wynika z ww. umów oraz powszechnie obowiązujących przepisów prawa. Depozytariusz nie odpowiada za utratę Aktywów Rejestrowanych Subfunduszu.

- 5.2.1.7. Ryzyko związane z koncentracją Aktywów Subfunduszu w określonych lokatach lub na określonych rynkach polega na tym, że znaczna część Aktywów Subfunduszu zostanie ulokowana w dany instrument finansowy lub na danym rynku, a w razie wystąpienia zmiany ceny tego instrumentu finansowego lub zmiany koniunktury na tym rynku może to wpłynąć negatywnie na oczekiwaną stopę zwrotu z inwestycji w Jednostki Uczestnictwa.
- 5.2.1.8. Ryzyko operacyjne to ryzyko pośredniej lub bezpośredniej straty wynikającej z nieadekwatnych procedur wewnętrznych, niestosowania się do obowiązujących przepisów prawa i procedur wewnętrznych, działania systemów bądź pracowników lub też wynikającej ze zdarzeń zewnętrznych. Straty finansowe wynikające z faktu materializacji ryzyka operacyjnego są ograniczane poprzez zawieranie umów ubezpieczeniowych.
- 5.2.1.9. Ryzyko związane z możliwością zawieszenia podawania do publicznej wiadomości wyceny wartości Jednostki Uczestnictwa Subfunduszu spowodowane brakiem możliwości ustalenia wartości Aktywów Subfunduszu. Zawieszenie może na przykład wynikać: z zawieszenia obrotu na giełdzie, gdzie notowane są instrumenty finansowe wchodzące w skład portfela Subfunduszu lub z braku możliwości ustalenia wartości godziwej istotnej części Aktywów Subfunduszu. Dodatkowo, w razie wystąpienia takiej sytuacji Towarzystwo może podjąć decyzję o zawieszeniu odkupowania Jednostek Uczestnictwa Subfunduszu, co będzie oznaczać dla uczestników Subfunduszu brak możliwości natychmiastowego zamknięcia inwestycji.
- 5.2.2. Ryzyko związane z uczestnictwem w Subfunduszu:**
- 5.2.2.1. Ryzyko nieosiągnięcia oczekiwanego zwrotu z inwestycji w Jednostki Uczestnictwa z uwzględnieniem czynników mających wpływ na poziom ryzyka związanego z inwestycją:
- ryzyko związane z zawarciem określonych umów o obsługę Funduszu i Uczestników, w szczególności umów z Agentem Transferowym i Prowadzącymi Dystrybucję, polegające na możliwości nieprawidłowej realizacji powierzonych obowiązków, w szczególności poprzez opóźnienie w przesyłaniu i realizacji zleceń, błędy pracowników, uchybienia w nadzorze;
  - ryzyko związane ze szczególnymi warunkami zawartych przez Fundusz transakcji wynikającymi ze specyfiki niektórych umów zawieranych przez Fundusz, w szczególności umów mających za przedmiot prawa pochodne (ryzyko wynikające z kształtowania się wartości instrumentu bazowego w sposób odmienny od oczekiwań zarządzającego), pożyczek papierów wartościowych (ryzyko braku możliwości wywiązania się z umowy pożyczki na warunkach oczekiwanych przez zarządzającego);
  - ryzyko związane z udzielonymi gwarancjami polegające na niezrealizowaniu przez gwaranta zobowiązań wobec emitenta papierów wartościowych znajdujących się w portfelu inwestycyjnym Subfunduszu.
- 5.2.2.2. Ryzyko wystąpienia szczególnych okoliczności, na wystąpienie których Uczestnik nie ma wpływu lub ma ograniczony wpływ:
- ryzyko otwarcia likwidacji Funduszu lub likwidacji Subfunduszu, które może spowodować, że nie zostanie osiągnięta oczekiwana stopa zwrotu z uwagi na wcześniejsze zakończenie inwestycji. Likwidacja Funduszu może nastąpić w sytuacji: nieprzejęcia zarządzania Funduszem przez inne towarzystwo w sytuacji braku posiadania aktualnego zezwolenia na działalność Towarzystwa; zaprzestania wykonywania przez Depozytariusza swoich obowiązków, jeżeli nie zawarto umowy o świadczenie usług Depozytariusza z innym podmiotem; podjęcia przez zarząd Towarzystwa uchwały o likwidacji ostatniego istniejącego Subfunduszu. Likwidacja Subfunduszu może nastąpić jeżeli Fundusz dokonał zbycia wszystkich lokat wchodzących w skład portfela inwestycyjnego Subfunduszu lub Wartość Aktywów Netto Subfunduszu spadła poniżej 2.000.000 zł;
  - ryzyko przejęcia zarządzania Funduszem przez inne towarzystwo funduszy inwestycyjnych wpisane do ewidencji PPK, które może skutkować zmianą polityki inwestycyjnej Subfunduszu, zmianą poziomu ryzyka inwestycyjnego portfela inwestycyjnego Subfunduszu, zmianą osób zarządzających portfelem inwestycyjnym Subfunduszu, a także zmianą poziomu opłat za zarządzanie Subfunduszem. Przejęcie zarządzania Funduszem możliwe jest po uzyskaniu zgody Zgromadzenia Uczestników;
  - ryzyko zmiany Depozytariusza lub podmiotu obsługującego Fundusz, która to zmiana może w sposób pośredni wpłynąć na zmianę stopy zwrotu z inwestycji w Jednostki Uczestnictwa. Zmiana Depozytariusza wymaga zachowania sześciomiesięcznego okresu wypowiedzenia, a dodatkowo konieczne jest uzyskanie zgody Komisji. Skrócenie okresu wypowiedzenia możliwe jest jedynie w sytuacji, kiedy Depozytariusz nie wykonuje swoich obowiązków lub wykonuje je nienależycie, a także w przypadku otwarcia likwidacji lub ogłoszenia upadłości Depozytariusza;
  - ryzyko połączenia Subfunduszu z innym Subfunduszem. Może to skutkować zmianą polityki inwestycyjnej wpływającą na wyniki inwestycyjne osiągane przez poszczególne Subfundusze. W przypadku połączenia Subfunduszu z innym Subfunduszem może nastąpić również zmiana osoby zarządzającej portfelem inwestycyjnym Subfunduszu. Połączenie Subfunduszu z innym Subfunduszem

- może nastąpić na zasadach określonych w Rozdziale 14 Ustawy PPK;
  - ryzyko przekształcenia specjalistycznego funduszu inwestycyjnego otwartego w fundusz inwestycyjny otwarty – *nie dotyczy*;
  - ryzyko zmiany polityki inwestycyjnej Subfunduszu wynikające ze strategicznej decyzji Towarzystwa mającej na celu reakcję na zmiany w otoczeniu rynkowym lub gdy możliwości inwestycyjne dla aktualnej strategii zostały wyczerpane. Zmiana Statutu Funduszu w zakresie dotyczącym polityki inwestycyjnej prowadzonej przez Subfundusz wymaga ogłoszenia o dokonanych zmianach oraz upływu terminu trzech miesięcy od dnia ogłoszenia o zmianach.
  - ryzyko wynikające z przyjętego sposobu wyceny instrumentów finansowych, dla których nie jest możliwa wycena rynkowa, w wyniku czego może dojść do powstania różnicy pomiędzy wyceną instrumentu finansowego w portfelu inwestycyjnym Subfunduszu i możliwą do osiągnięcia ceną transakcji;
  - ryzyko niedopuszczenia lub opóźnienia dopuszczenia do obrotu giełdowego papierów wartościowych emitenta, kupowanych przy założeniu uzyskania takiego dopuszczenia, co może mieć niekorzystny wpływ na cenę papieru wartościowego lub możliwość jego sprzedaży;
  - ryzyko wystąpienia zakłóceń na rynkach finansowych, w tym wstrzymania działalności, co może mieć wpływ na opóźnienia w realizacji transakcji oraz uzyskaną cenę.
- 5.2.2.3. Ryzyko niewypłacalności gwaranta polegające na niewywiązaniu się gwaranta papieru wartościowego ze zobowiązań wobec Funduszu w sytuacji kiedy emitent papieru wartościowego nie będzie w stanie wypełnić swoich zobowiązań wobec Funduszu.
- 5.2.2.4. Ryzyko inflacji, które może skutkować tym, że realna stopa zwrotu z inwestycji może okazać się niższa od stopy nominalnej.
- 5.2.2.5. Ryzyko związane ze zmianami w regulacjach prawnych dotyczących Funduszu, w szczególności w zakresie prawa podatkowego, polegające na zmianie regulacji lub interpretacji obowiązujących przepisów, które mogą spowodować zmianę sytuacji prawnej Uczestników lub nałożyć na Uczestników nowe zobowiązania podatkowe lub w inny sposób wpłynąć na opłacalność inwestycji w Jednostki Uczestnictwa.
- 5.2.2.6. Ryzyko przejęcia lub nacjonalizacji skutkujące utratą aktywów (całości lub części) w wyniku nacjonalizacji lub przejęcia w inny sposób zagranicznych aktywów Subfunduszu.
- 5.2.2.7. Ryzyko transgraniczne polegające na wprowadzeniu ograniczeń w zakresie przepływów kapitału między państwami, w których znajdują się aktywa Subfunduszu, co może wpłynąć negatywnie na ich wartość.

Towarzystwo stosuje procesy, metody i procedury pomiaru oraz zarządzania ryzykiem, a także oblicza całkowitą ekspozycję Subfunduszu. W odniesieniu do Subfunduszu stosowana jest metoda zaangażowania.

#### **5.2a. Informacja o ryzykach związanych ze zrównoważonym rozwojem**

Zgodnie z definicją określoną w Rozporządzeniu Parlamentu Europejskiego i Rady (UE) 2019/2088 z dnia 27 listopada 2019 r. w sprawie ujawniania informacji związanych ze zrównoważonym rozwojem w sektorze usług finansowych ryzyko dla zrównoważonego rozwoju oznacza sytuację lub warunki środowiskowe, społeczne lub związane z zarządzaniem, które – jeżeli wystąpią – mogłyby mieć, rzeczywisty lub potencjalny, istotny negatywny wpływ na wartość inwestycji.

Inwestycje w ramach tego produktu nie uwzględniają unijnych kryteriów dotyczących zrównoważonej środowiskowo działalności gospodarczej.

##### **5.2a.1. Sposób w jaki ryzyka dla zrównoważonego rozwoju są wprowadzane w podejmowanych decyzjach inwestycyjnych**

Podstawą procesu inwestycyjnego Pekao TFI jest wielowymiarowa analiza emitentów, która poza aspektami finansowymi uwzględnia również liczne czynniki związane z charakterem prowadzonej działalności. Jednym z elementów tego etapu analizy są ryzyka regulacyjne związane z czynnikami środowiskowymi oraz czynniki związane z przestrzeganiem ładu korporacyjnego.

W przypadku zagranicznych obligacji skarbowych jednym z czynników podlegających ocenie jest ryzyko polityczne kraju będącego emitentem obligacji, w skład którego wchodzi również czynniki społeczne oraz związane z praworządnością.

##### **5.2a.2. Wyniki oceny prawdopodobnego wpływu ryzyk dla zrównoważonego rozwoju na stopę zwrotu subfunduszu**

Materializacja ryzyk związanych ze zrównoważonym rozwojem, w tym ryzyk klimatycznych, może mieć istotny wpływ na sytuację finansową i przychody emitentów. Istnieje również ryzyko znacznych wahań kursów jeśli rynek będzie niewłaściwie wyceniał ryzyka związane z działalnością poszczególnych emitentów. Ze względu na trudne do przewidzenia czas, skalę i charakter materializacji ryzyk dla zrównoważonego rozwoju w ocenie Pekao TFI niemożliwe jest przedstawienie miarodajnych obliczeń dotyczących wpływu tych ryzyk na stopę zwrotu subfunduszu.

#### **5.3. Profil inwestora**

Subfundusz Pekao PPK 2045 jest przeznaczony do gromadzenia środków na cele emerytalne dla osób urodzonych w 1983 - 1987. Datą Docelową Subfunduszu jest 2045 rok.

Subfundusz lokuje środki zgromadzone w PPK zgodnie z interesem Uczestników, dążąc do osiągnięcia bezpieczeństwa i efektywności dokonywanych lokat oraz przestrzegając zasad ograniczania ryzyka inwestycyjnego.

Subfundusz nie jest polecany inwestorom oczekującym znacznego wzrostu wartości inwestycji w krótkim czasie.

Zalecany horyzont inwestycyjny jest równy okresowi pozostającemu do osiągnięcia przez Subfundusz Daty Docelowej, tj. do roku 2045.

**5.4. Wysokość opłat i prowizji związanych z uczestnictwem w Funduszu, sposób ich naliczania i pobierania oraz koszty obciążające Fundusz**

**5.4.1. Informacja o przepisach Statutu określających rodzaje, maksymalną wysokość, sposób kalkulacji i naliczania kosztów obciążających Fundusz, w tym w szczególności Wynagrodzenie Towarzystwa oraz terminy, w których najwcześniej może nastąpić pokrycie poszczególnych rodzajów kosztów**

Rodzaje, maksymalna wysokość, sposób kalkulacji i naliczania kosztów obciążających Subfundusz, w tym w szczególności Wynagrodzenie Towarzystwa oraz terminy, w których najwcześniej może nastąpić pokrycie poszczególnych rodzajów kosztów zostały wskazane w rozdziale V Statutu.

**5.4.2. Wartość Współczynnika Kosztów Całkowitych, zwanego dalej „wskaznikiem WKC”**

*Wartość wskaźnika WKC nie jest prezentowana – Subfundusz nie prowadzi działalności przez pełny rok finansowy.*

**5.4.3. Opłaty manipulacyjne z tytułu zbycia lub odkupienia Jednostki Uczestnictwa oraz inne opłaty uiszczane bezpośrednio przez Uczestnika**

**5.4.3.1.** Fundusz zbywa Jednostki Uczestnictwa Subfunduszu po cenie równej Wartości Aktywów Netto Subfunduszu na Jednostkę Uczestnictwa w Dniu Wyceny.

**5.4.3.2.** Od wpłat dokonywanych do PPK, dopłat rocznych, wpłat powitalnych, przyjętych wypłat transferowych, wpłat dokonanych w ramach Zamiany, wpłat środków przekazanych zgodnie z art. 87 ust. 21 Ustawy PPK oraz od wypłat, zwrotów i wypłat transferowych dokonywanych z PPK Fundusz nie pobiera żadnych opłat.

**5.4.4. Informacja o opłacie zmiennej, będącej częścią wynagrodzenia za zarządzanie, której wysokość jest uzależniona od wyników Funduszu, prezentowana w ujęciu procentowym w stosunku do średniej wartości aktywów netto Funduszu**

**5.4.4.1.** Wynagrodzenie Zmienne naliczane jest w każdym Dniu Wyceny zgodnie z następującymi zasadami:

- 1) Maksymalna stawka Wynagrodzenia Zmiennego wynosi **0,1%** liczone od Wartości Aktywów Netto Subfunduszu w skali roku;
- 2) Wynagrodzenie Zmienne należne jest Towarzystwu pod warunkiem:
  - a) realizacji dodatniej stopy zwrotu Subfunduszu za dany rok,
  - b) osiągnięcia w danym roku stopy zwrotu przez Subfundusz przewyższającej stopę referencyjną, o której mowa w Ustawie PPK, ustaloną zgodnie z przepisami wykonawczymi do Ustawy PPK;
- 3) Wynagrodzenie Zmienne naliczane jest w formie rezerwy przez cały rok, w wysokości oszacowanej przy weryfikacji założeń określonych w pkt 2) (rezerwa jest odpowiednio tworzona lub rozwiązywana). Rozliczenie następuje wraz z rozliczeniem Wynagrodzenia Stałego za grudzień;
- 4) Szczegółowe zasady naliczeń Wynagrodzenia Zmiennego, w tym stopa referencyjna, określone zostaną w przepisach wykonawczych do Ustawy PPK.
- 5) Towarzystwo może zaniechać naliczania i pobierania oraz obniżyć stawkę Wynagrodzenia Zmiennego – poniżej stawki maksymalnej określonej w pkt. 1.

**5.4.4.2.** Nie jest prezentowana informacja o wartościach naliczonego Wynagrodzenia Zmiennego za poprzedni rok – Subfundusz nie rozpoczął działalności.

**5.4.5. Maksymalna wysokość wynagrodzenia za zarządzanie Funduszem, a w przypadku, o którym mowa w art. 101 ust. 5 Ustawy, wskazanie również maksymalnego poziomu wynagrodzenia za zarządzanie funduszem inwestycyjnym otwartym, funduszem zagranicznym lub instytucją zbiorowego inwestowania zarządzanymi przez Towarzystwo lub podmiot z grupy kapitałowej Towarzystwa, jeżeli Fundusz lokuje powyżej 50 % swoich aktywów w jednostki uczestnictwa, certyfikaty inwestycyjne lub tytuły uczestnictwa tych funduszy lub instytucji zbiorowego inwestowania**

**5.4.5.1.** Wynagrodzenie za zarządzanie Subfunduszem ustalone jest w dwóch częściach:

- 1) Wynagrodzenie Stałe – uzależnione od Wartości Aktywów Netto Subfunduszu,
- 2) Wynagrodzenie Zmienne – uzależnione od wyników Subfunduszu (wzrostu wartości Jednostki Uczestnictwa Subfunduszu ponad określony poziom odniesienia), naliczane w każdym Dniu Wyceny zgodnie z zasadami opisanymi w pkt 5.4.4.

- 5.4.5.2. Maksymalna stawka Wynagrodzenia Stałego wynosi 0,5 % liczone od Wartości Aktywów Netto w skali roku.
- 5.4.5.3. Maksymalna stawka Wynagrodzenia Zmiennego wynosi 0,1 % liczone od Wartości Aktywów Netto Subfunduszu w skali roku.
- 5.4.6. Informacja o istniejących umowach lub porozumieniach, na podstawie których koszty działalności Funduszu bezpośrednio lub pośrednio są rozdzielone między Fundusz a Towarzystwo lub inny podmiot w tym wskazanie usług dodatkowych oraz wskazanie wpływu tych usług na wysokość prowizji pobieranych przez podmiot prowadzący działalność maklerską oraz na wysokość wynagrodzenia Towarzystwa za zarządzanie Funduszem**
- 5.4.6.1. Koszty związane z działalnością Funduszu niewymienione w art. 83 § 1 Statutu Funduszu, w tym opłaty dla Prowadzących Dystrybucję oraz koszty badania i przeglądów sprawozdań finansowych Funduszu, w tym jednostkowych subfunduszy przez Biegłego Rewidenta, a także uzyskiwania stosownych oświadczeń Biegłego Rewidenta, określone w umowach zawartych przez Fundusz lub Towarzystwo oraz opłaty karne, pokrywane są przez Towarzystwo.
- 5.4.6.2. Wskazane w Statucie ponoszone w ciężar Subfunduszu koszty:
- 1) wynagrodzenia Depozytariusza oraz
  - 2) związane z prowadzeniem SubrejestrU Uczestników Subfunduszu będą pokrywane z aktywów Subfunduszu do wysokości:
    - 1) **0,5%** średniej Wartości Aktywów Netto Subfunduszu, w danym roku kalendarzowym - gdy Wartość Aktywów Netto Subfunduszu nie jest wyższa niż **10 000 000 zł**;
    - 2) sumy kwoty **50 000 zł** i **0,05%** średniej Wartości Aktywów Netto Subfunduszu ponad kwotę **10 000 000 zł** - gdy Wartość Aktywów Netto Subfunduszu, jest wyższa niż **10 000 000 zł**.
 Koszty wynagrodzenia likwidatora Subfunduszu mogą być pokrywane z Aktywów Subfunduszu w wysokości nie wyższej niż **0,5%** Wartości Aktywów Netto Subfunduszu w skali roku.
- 5.4.6.3. W przypadkach określonych w przepisach będą mieć zastosowanie dodatkowe zasady dotyczące ponoszonych przez Fundusz kosztów, w tym m.in.:
- 5.4.6.3.1. zgodnie z art. 38 ust. 6 Ustawy PPK, do czasu osiągnięcia przez Subfundusz Wartości Aktywów Netto **2 000 000 zł** Towarzystwo pokrywa koszty:
- 1) wynagrodzenia Depozytariusza,
  - 2) prowadzenia SubrejestrU Uczestników Subfunduszu,
  - 3) ogłoszeń wymaganych w związku z działalnością Funduszu postanowieniami Statutu lub przepisami prawa,
  - 4) druku i publikacji materiałów informacyjnych Funduszu wymaganych przepisami prawa.
- 5.4.6.3.2. zgodnie z art. 49 ust. 5 do 10 Ustawy PPK, w określonych przypadkach wynagrodzenie za zarządzanie będzie pomniejszone – odpowiednio do wskaźnika udziału funduszy zdefiniowanej daty zarządzanych przez Towarzystwo oraz inne odpowiednie podmioty z grupy kapitałowej Towarzystwa w odniesieniu do całego rynku – zgodnie z kwartalnymi informacjami udostępnianymi przez Komisję.
- 5.4.6.3.3. Subfundusz nie jest obciążany wynagrodzeniem stałym od części aktywów Subfunduszu zainwestowanej w jednostki uczestnictwa lub certyfikaty inwestycyjne funduszy inwestycyjnych zarządzanych przez Towarzystwo lub podmiot z grupy kapitałowej Towarzystwa.
- 5.4.6.4. Na dzień sporządzenia Prospektu nie istnieją inne umowy i porozumienia, na podstawie których koszty działalności Funduszu bezpośrednio lub pośrednio są rozdzielane między Funduszem (Subfunduszem) a Towarzystwem lub innymi podmiotami.

## 5.5. Podstawowe dane finansowe Subfunduszu w ujęciu historycznym

### 5.5.1. Wartość Aktywów Netto Subfunduszu na koniec ostatniego roku obrotowego

Wartość aktywów netto Subfunduszu na dzień 31.12.2019 [tys. zł]

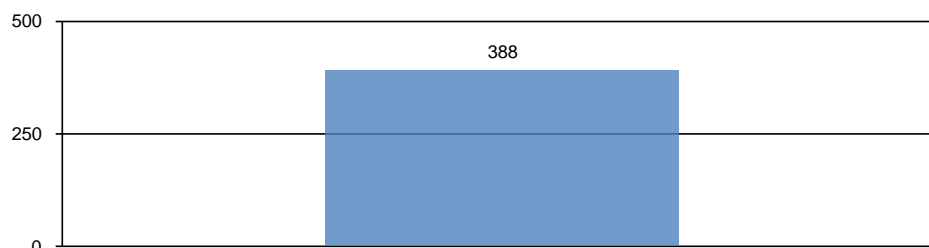

### 5.5.2. Wielkość średniej stopy zwrotu z inwestycji w Jednostki Uczestnictwa Subfunduszu za ostatnie 2 lata

Nie prezentowana – Subfundusz rozpoczął działalność w roku 2019.

- 5.5.3. **Wzorzec służący do oceny efektywności inwestycji w Jednostki Uczestnictwa Subfunduszu odzwierciedlający zachowanie się zmiennych rynkowych najlepiej oddających cel i politykę inwestycyjną Subfunduszu, zwany dalej „wzorcem” (benchmark)**  
W związku z przyjętą polityką inwestycyjną Subfundusz nie posiada wzorca (benchmarku).
- 5.5.4. **Średnie stopy zwrotu z przyjętego przez Subfundusz wzorca, odpowiednio dla okresu, o którym mowa w pkt. 5.5.2.**  
Nie prezentowane – Subfundusz nie posiada wzorca.
- 5.5.5. **Indywidualna stopa zwrotu Uczestnika z inwestycji jest uzależniona od wartości Jednostki Uczestnictwa w momencie jej zbycia i odkupienia przez Subfundusz. Wyniki historyczne nie gwarantują uzyskania podobnych wyników w przyszłości.**
- 5.6. **Informacja o utworzeniu rady inwestorów**  
W Subfunduszu nie działa rada inwestorów.

## **6. Subfundusz Pekao PPK 2050**

- 6.1. **Polityka inwestycyjna Subfunduszu**
- 6.1.1. **Główne kategorie lokat i ich dywersyfikacja, informacja o lokatach innych niż papiery wartościowe lub instrumenty rynku pieniężnego, w które Fundusz głównie lokuje Aktywa danego Subfunduszu**
- 6.1.1.1. Subfundusz Pekao PPK 2050 w ramach Części Dłużnej portfela może lokować:
- 1) nie mniej niż 70% wartości Aktywów w:
    - a) papiery wartościowe emitowane, poręczone lub gwarantowane przez Skarb Państwa, Narodowy Bank Polski, jednostkę samorządu terytorialnego lub przez centralne władze publiczne lub bank centralny państwa członkowskiego, Europejski Bank Centralny, Unię Europejską lub Europejski Bank Inwestycyjny albo przez organizacje międzynarodowe, pod warunkiem że papiery emitowane, poręczone lub gwarantowane przez te organizacje międzynarodowe posiadają rating na poziomie inwestycyjnym nadany przez agencję ratingową uznaną przez Europejski Bank Centralny w swoich operacjach,
    - b) depozyty o terminie zapadalności nie dłuższym niż 180 dni w bankach krajowych lub instytucjach kredytowych w rozumieniu ustawy z dnia 29 sierpnia 1997 r. – Prawo bankowe, pod warunkiem że te instytucje kredytowe posiadają rating na poziomie inwestycyjnym nadany przez agencję ratingową uznaną przez Europejski Bank Centralny w swoich operacjach;
  - 2) nie więcej niż 30% wartości Aktywów w inne niż wymienione w pkt 1) instrumenty finansowe, przy czym nie więcej niż 10% wartości Aktywów może być lokowane w instrumenty finansowe, które nie posiadają ratingu inwestycyjnego nadanego przez agencję ratingową uznaną przez Europejski Bank Centralny w swoich operacjach.
- 6.1.1.2. Subfundusz Pekao PPK 2050 w ramach Części Udziałowej portfela może lokować:
- 1) nie mniej niż 40% wartości Aktywów w akcje, prawa do akcji, prawa poboru lub inne instrumenty udziałowe emitowane przez spółki publiczne w rozumieniu Ustawy o ofercie wchodzące w skład indeksu WIG20 lub instrumenty pochodne, dla których instrumentem bazowym są akcje tych spółek lub indeks WIG20;
  - 2) nie więcej niż 20% wartości Aktywów w akcje, prawa do akcji, prawa poboru lub inne instrumenty udziałowe emitowane przez spółki publiczne wchodzące w skład indeksu mWIG40 lub instrumenty pochodne, dla których instrumentem bazowym są akcje tych spółek lub indeks mWIG40;
  - 3) nie więcej niż 10% wartości Aktywów w akcje, prawa do akcji, prawa poboru lub inne instrumenty udziałowe emitowane przez spółki publiczne notowane na Giełdzie Papierów Wartościowych S.A. w Warszawie inne niż wymienione w pkt 1) i 2) oraz spółki notowane na rynku zorganizowanym w Rzeczypospolitej Polskiej oraz instrumenty pochodne, dla których instrumentem bazowym są akcje tych spółek lub indeksy rynków, na których są notowane, oraz w akcje, prawa do akcji, prawa poboru lub inne instrumenty udziałowe będące przedmiotem oferty publicznej, jeżeli warunki emisji lub pierwszej oferty publicznej zakładają złożenie wniosku o dopuszczenie do obrotu na Giełdzie Papierów Wartościowych S.A. w Warszawie, oraz gdy dopuszczenie do tego obrotu jest zapewnione w okresie nie dłuższym niż rok od dnia, w którym po raz pierwszy nastąpi zaofiarowanie tych papierów wartościowych;
  - 4) nie mniej niż 20% wartości Aktywów w akcje, prawa do akcji, prawa poboru lub inne instrumenty udziałowe będące przedmiotem obrotu na rynku zorganizowanym w państwie należącym do OECD innym niż Rzeczpospolita Polska lub instrumenty pochodne, dla których instrumentem bazowym są te instrumenty udziałowe lub indeksy tych instrumentów.
- 6.1.1.3. Subfundusz Pekao PPK 2050 stosuje politykę ograniczania poziomu ryzyka inwestycyjnego w zależności od wieku Uczestnika poprzez stopniowe zmniejszanie udziału instrumentów charakteryzujących się najwyższym poziomem ryzyka inwestycyjnego na rzecz instrumentów o niższym poziomie ryzyka inwestycyjnego w miarę zbliżania się okresu funkcjonowania do Daty Docelowej.

- 6.1.1.4. Udziały Części Dłużnej oraz Części Udziałowej w wartości Aktywów Subfunduszu Pekao PPK 2050 będą kształtowały się następująco:
- 1) począwszy od roku, w którym Subfundusz Pekao PPK 2050 osiągnie Datę Docelową udział Części Udziałowej nie może być większy niż 15%, a udział Części Dłużnej nie może być mniejszy niż 85% wartości Aktywów Subfunduszu Pekao PPK 2050;
  - 2) w okresie 5 lat poprzedzających datę, o której mowa w pkt 1), udział Części Udziałowej nie może być mniejszy niż 10% oraz nie może być większy niż 30%, a udział Części Dłużnej nie może być mniejszy niż 70% oraz większy niż 90% wartości Aktywów Subfunduszu Pekao PPK 2050; w trakcie trwania tego okresu udział Części Udziałowej musi być stopniowo zmniejszany na rzecz Części Dłużnej;
  - 3) w okresie 5 lat poprzedzających datę, o której mowa w pkt 2), udział Części Udziałowej nie może być mniejszy niż 25% oraz nie może być większy niż 50%, a udział Części Dłużnej nie może być mniejszy niż 50% oraz większy niż 75% wartości Aktywów Subfunduszu Pekao PPK 2050;
  - 4) w okresie 10 lat poprzedzających datę, o której mowa w pkt 3), udział Części Udziałowej nie może być mniejszy niż 40% oraz nie może być większy niż 70%, a udział Części Dłużnej nie może być mniejszy niż 30% oraz większy niż 60% wartości Aktywów Subfunduszu Pekao PPK 2050;
  - 5) począwszy od dnia utworzenia Subfunduszu Pekao PPK 2050 do dnia rozpoczęcia okresu, o którym mowa w pkt 4), udział Części Udziałowej nie może być mniejszy niż 60% oraz nie może być większy niż 80%, a udział Części Dłużnej nie może być mniejszy niż 20% oraz większy niż 40% wartości Aktywów Subfunduszu Pekao PPK 2050.
- 6.1.1.5. Informacja o lokatach innych niż papiery wartościowe lub instrumenty rynku pieniężnego, w które Fundusz głównie lokuje Aktywa danego Subfunduszu
- Nie dotyczy.*
- 6.1.1.6. Subfundusz Pekao PPK 2050 może lokować aktywa w jednostki uczestnictwa funduszy inwestycyjnych otwartych lub specjalistycznych funduszy inwestycyjnych otwartych, tytuły uczestnictwa funduszy zagranicznych lub instytucji wspólnego inwestowania, o których mowa w art. 101 Ustawy, jeżeli wskaźnik kosztów całkowitych obciążających aktywa funduszu inwestycyjnego otwartego lub specjalistycznego funduszu inwestycyjnego otwartego, funduszu zagranicznego lub instytucji wspólnego inwestowania nie przekracza 0,3% w skali roku, a udział tych inwestycji nie jest większy niż 30% wartości Aktywów Subfunduszu Pekao PPK 2050. W przypadku gdy instytucja wspólnego inwestowania nie publikuje wskaźnika kosztów całkowitych, Subfundusz Pekao PPK 2050 może uwzględnić inny wskaźnik kosztów publikowany przez instytucję wspólnego inwestowania, równoważny wskaźnikowi kosztów całkowitych.
- 6.1.2. Kryteria doboru lokat do portfela inwestycyjnego Subfunduszu**
- 6.1.2.1. Dobór do portfela inwestycyjnego Subfunduszu Pekao PPK 2050 poszczególnych rodzajów lokat wskazanych w Statucie jest uzależniony od decyzji zarządzającego Subfunduszem Pekao PPK 2050 podejmowanej na podstawie przyjętych kryteriów z uwzględnieniem celu inwestycyjnego oraz zasad dywersyfikacji stosowanych przez Subfundusz Pekao PPK 2050.
- 6.1.2.2. Udział poszczególnych lokat Subfunduszu Pekao PPK 2050 wchodzących w skład Części Dłużnej oraz w skład Części Udziałowej, może ulegać zmianie w zależności od oceny potencjału wzrostowego i dochodowości poszczególnych kategorii lokat.
- 6.1.2.3. W odniesieniu do instrumentów finansowych wchodzących w skład Części Dłużnej portfela Subfunduszu Pekao PPK 2050 zarządzający Subfunduszem Pekao PPK 2050 stosuje następujące kryteria doboru lokat:
- 1) rentowność,
  - 2) odpowiedni poziom wiarygodności kredytowej emitentów z uwzględnieniem ich obecnej i prognozowanej sytuacji ekonomicznej z zastosowaniem zewnętrznych systemów ratingowych lub własnych wewnętrznych procedur oceny wiarygodności kredytowej, zgodnie z którymi w ocenie zarządzającego emitenci będą w stanie regulować swoje zobowiązania wynikające z tytułu wyemitowanych instrumentów finansowych o charakterze dłużnym,
  - 3) prognozowany kierunek i zasięg zmian stóp procentowych,
  - 4) bezpieczeństwo zawierania i rozliczania transakcji oraz przechowywania posiadanych instrumentów finansowych o charakterze dłużnym,
  - 5) płynność zapewniająca realizację zobowiązań Subfunduszu Pekao PPK 2050 oraz umożliwiającą efektywną zmianę struktury portfela Subfunduszu Pekao PPK 2050.
- 6.1.2.4. Wybór instrumentów finansowych wchodzących w skład Części Udziałowej będzie dokonywany głównie w oparciu o analizy fundamentalne i analizy wskaźników wyceny rynkowej spółek wchodzących w skład portfela Subfunduszu Pekao PPK 2050 lub spółek będących bazą instrumentów finansowych wchodzących w skład portfela Subfunduszu Pekao PPK 2050, a których cena w bezpośredni sposób zależy od ceny jednej lub wielu akcji tych spółek. Ocena akcji obejmuje czynniki należące do analizy ilościowej jak też jakościowej. W ocenie ilościowej istotne znaczenie będą miały analizy historycznych i prognozowanych wartości występujących w sprawozdaniach finansowych obejmujące m.in.: analizą przychodów, rentowności, struktury finansowania, płynności oraz analizy porównawczej wskaźników wyceny rynkowej spółek. Wśród elementów analizy jakościowej istotne będą między innymi oceny: długoterminowej przewagi



konkurencyjnej, pozycji rynkowej, ekonomii skali, wartości marki i produktów oferowanych przez daną spółkę, jej kadry zarządzającej, sieci dystrybucji, ogólnych perspektyw rozwoju.

Zarządzający będzie się koncentrować głównie ale nie wyłącznie, na akcjach spółek:

- 1) stabilnych z punktu widzenia prowadzonej działalności i osiąganych wyników finansowych,
- 2) o ugruntowanej pozycji w danej branży,
- 3) generujących dobre i przewidywalne wyniki finansowe,
- 4) posiadających duży potencjał wzrostu zysków i przychodów w średnim i długim horyzoncie czasu,
- 5) regularnie wypłacających akcjonariuszom dywidendę,
- 6) których ceny akcji charakteryzować się będą relatywnie mniejszą zmiennością w stosunku do cen akcji innych spółek.

Dodatkowo przy doborze instrumentów finansowych o charakterze udziałowym będą uwzględniane takie czynniki jak:

- 1) płynność i bezpieczeństwo obrotu na rynku, na którym są notowane,
- 2) cel inwestycyjny,
- 3) zasady dywersyfikacji określone w punktach powyższych.

6.1.2.5. W odniesieniu do jednostek uczestnictwa innych funduszy inwestycyjnych otwartych, tytułów uczestnictwa funduszy zagranicznych, instytucji wspólnego inwestowania z siedzibą za granicą lub certyfikatów inwestycyjnych funduszy inwestycyjnych zamkniętych, które są przedmiotem lokat Subfunduszu Pekao PPK 2050, zarządzający Subfunduszem Pekao PPK 2050 stosuje następujące kryteria doboru lokat:

- 1) adekwatność polityki inwestycyjnej innego funduszu inwestycyjnego otwartego lub funduszu zagranicznego lub instytucji wspólnego inwestowania lub funduszu inwestycyjnego zamkniętego do polityki inwestycyjnej Subfunduszu Pekao PPK 2050,
- 2) osiągnięte i przewidywane stopy zwrotu,
- 3) poziom ryzyka inwestycyjnego,
- 4) poziom kosztów obciążających uczestników danego funduszu,
- 5) wartość aktywów oraz ocenę ryzyka ograniczeń w odkupieniu jednostek uczestnictwa lub tytułów uczestnictwa lub umorzenia certyfikatów inwestycyjnych (możliwość odkupienia jednostek uczestnictwa lub tytułów uczestnictwa lub umorzenia certyfikatów inwestycyjnych i wyjście z inwestycji),
- 6) bezpieczeństwo zawierania i rozliczania transakcji oraz przechowywania i wykonywania praw z posiadanych jednostek uczestnictwa lub tytułów uczestnictwa lub certyfikatów inwestycyjnych.

6.1.2.6. W odniesieniu do depozytów bankowych zarządzający Subfunduszem Pekao PPK 2050 stosuje następujące kryteria doboru lokat:

- 1) wysokość oprocentowania depozytów,
- 2) wiarygodność banku.

### 6.1.3. Charakterystyka indeksu oraz stopień odzwierciedlenia indeksu przez dany Subfundusz

*Nie dotyczy.*

### 6.1.4. Informacja o dużej zmienności Wartości Aktywów Netto portfela inwestycyjnego danego Subfunduszu, wynikającej ze składu portfela lub z przyjętej techniki zarządzania portfelem

Począwszy od dnia utworzenia Subfunduszu Pekao PPK 2050 udział Części Udziałowej nie może być mniejszy niż 60% oraz nie może być większy niż 80% wartości Aktywów Subfunduszu. W okresie 10 lat następujących po okresie, o którym mowa w zdaniu poprzednim, udział Części Udziałowej nie może być mniejszy niż 40% oraz nie może być większy niż 70% wartości Aktywów Subfunduszu. Z tego względu wartość aktywów netto na jednostkę uczestnictwa Subfunduszu może się charakteryzować dużą zmiennością w tych okresach.

W pozostałych okresach poprzedzających datę, w której Subfundusz Pekao PPK 2050 osiągnie Datę Docelową oraz począwszy od roku, w którym Subfundusz Pekao PPK 2050 osiągnie Datę Docelową wartość aktywów netto na jednostkę uczestnictwa Subfunduszu nie będzie charakteryzować się dużą zmiennością.

### 6.1.5. Informacja o możliwości zawierania przez Fundusz umów, których przedmiotem są instrumenty pochodne, w tym niewystandaryzowane instrumenty pochodne oraz wpływ zawarcia takich umów na ryzyko związane z przyjętą polityką inwestycyjną

6.1.5.1. Fundusz może zawierać umowy dotyczące aktywów Subfunduszu mające za przedmiot instrumenty pochodne, w tym niewystandaryzowane instrumenty pochodne.

6.1.5.2. Zawieranie umów mających za przedmiot instrumenty pochodne wiąże się dla Funduszu z następującymi dodatkowymi rodzajami ryzyka:

- a) ryzykiem rynkowym, które jest związane ze zmianami cen lub wartości instrumentów bazowych (wartości indeksów, poziomu stóp procentowych, poziomu kursów walut czy cen instrumentów udziałowych oraz papierów dłużnych); ryzyko rynkowe w przypadku instrumentów pochodnych jest potęgowane przez efekt dźwigni finansowej, wynikający z faktu, że wartość początkowa inwestycji jest niska w porównaniu z wartością instrumentu bazowego,

- b) kredytowym ryzykiem kontrahenta wynikającym z faktu, że w trakcie trwania umowy mającej za przedmiot instrument pochodny kontrahent, z którym zawarta została transakcja może ogłosić upadłość lub zawiesić realizację płatności z uwagi na pogorszenie się własnej sytuacji finansowej,
- c) ryzykiem przedroczniczym, które może być określane jako ryzyko niemożności zrealizowania z powodu niewypłacalności kontrahenta narosłych, a nie przekazanych zysków z tytułu transakcji zawartych na rynku instrumentów pochodnych,
- d) ryzykiem rozliczeniowym, które może być określane jako ryzyko nieotrzymania zapłaty od kontrahenta, w sytuacji kiedy Fundusz wypełnił swoje zobowiązania; horyzont czasowy takiego ryzyka jest zwykle bardzo krótki (mniej niż 24 godziny),
- e) ryzykiem płynności rynku i/lub produktu występującym w sytuacji kiedy Fundusz może nie być w stanie, lub nie może łatwo rozwiązać, lub skompensować określonej pozycji po poprzedniej cenie rynkowej, lub do niej zbliżonej ze względu na niewystarczającą głębokość rynku lub ze względu na jego dezorganizację; głębokość rynku wskazuje na wielkość transakcji jakich można dokonać na rynku bez wywoływania istotnych zmian cen,
- f) ryzykiem płynności związanym z finansowaniem, które jest ryzykiem, że Fundusz nie będzie w stanie realizować swoich zobowiązań finansowych w terminach rozliczenia lub w przypadku żądania przez kontrahenta wniesienia depozytu uzupełniającego; w takiej sytuacji występuje ryzyko przymusowego zamknięcia transakcji przez kontrahenta oraz zaksięgowania strat z tytułu transakcji na instrumencie pochodnym,
- g) zwiększonym ryzykiem operacyjnym związanym z ludzkimi błędami, awariami systemów oraz nieadekwatnymi procedurami i systemami kontrolnymi w zakresie instrumentów pochodnych z uwagi na skomplikowane algorytmy ustalania zasad płatności wynikających z zawartych transakcji na instrumentach pochodnych oraz metod wyceny niektórych instrumentów pochodnych,
- h) ryzykiem modelu związanego z wyborem, implementacją oraz stosowaniem odpowiedniego modelu wyceny instrumentów pochodnych; stosowane metody wyceny instrumentów pochodnych muszą być zgodne z właściwymi przepisami, wymaganiami regulatorów oraz powszechnie obowiązującą praktyką rynkową i aby założenia przyjęte do wyceny były właściwe,
- i) ryzykiem prawnym (reprezentacji) związanym z tym, że osoby zawierające transakcje w imieniu kontrahenta mogą nie posiadać odpowiednich uprawnień czy reprezentacji do zawierania umów z Funduszem.

**6.1.6. Wskazanie gwaranta wypłaty określonej kwoty z tytułu odkupienia Jednostek Uczestnictwa oraz warunków gwarancji**

*Nie dotyczy.*

**6.2. Ryzyko związane z inwestowaniem w Jednostki Uczestnictwa danego Subfunduszu, w tym ryzyko inwestycyjne związane z przyjętą polityką inwestycyjną Subfunduszu**

**6.2.1. Ryzyko inwestycyjne związane z polityką inwestycyjną Subfunduszu, z uwzględnieniem strategii zarządzania i szczególnych strategii inwestycyjnych stosowanych w odniesieniu do inwestycji na określonym obszarze geograficznym, w określonej branży lub sektorze gospodarczym albo w odniesieniu do określonej kategorii lokat, albo w celu odzwierciedlenia indeksu akcji lub dłużnych papierów wartościowych:**

6.2.1.1. Ryzyko rynkowe związane jest ze zmianami otoczenia gospodarczego, politycznego lub prawnego oraz ogólnej koniunktury panującej na rynkach finansowych. Wpływa to na ceny instrumentów finansowych znajdujących się w portfelu inwestycyjnym Subfunduszu. Najważniejsze czynniki ryzyka rynkowego to ryzyko stopy procentowej i ryzyko rynku akcji. Ryzyko stopy procentowej oznacza możliwość takiej zmiany wysokości stóp procentowych, która będzie prowadziła do zmniejszenia się wartości poszczególnych dłużnych instrumentów finansowych wchodzących w skład portfela inwestycyjnego Subfunduszu, a tym samym także zmniejszenia się wartości całego portfela inwestycyjnego Subfunduszu. Zależność cen dłużnych instrumentów finansowych od rynkowych stóp procentowych jest odwrotna. Wraz ze spadkiem rynkowych stóp procentowych ceny dłużnych instrumentów finansowych rosną, a przy wzroście stóp procentowych ceny dłużnych instrumentów finansowych spadają. Ryzyko rynku akcji to możliwość niekorzystnej zmiany wartości akcji wchodzących w skład portfela inwestycyjnego Subfunduszu. Na ryzyko rynku akcji składają się: ryzyko systematyczne całego rynku akcji, ryzyko branży oraz ryzyko specyficzne konkretnego emitenta akcji. Ryzyko systematyczne zależy od sytuacji makroekonomicznej, ryzyko branży polega na spadku popytu, zmianach technologicznych, czy wzroście konkurencji w ramach danej branży, natomiast ryzyko specyficzne jest związane z inwestowaniem w akcje poszczególnych emitentów akcji. Subfundusz poprzez dywersyfikację swoich inwestycji dąży do minimalizacji ryzyka branży oraz ryzyka specyficznego.

Począwszy od dnia utworzenia Subfunduszu Pekaó PPK 2050 udział Części Udziałowej nie może być mniejszy niż 60% oraz nie może być większy niż 80% wartości Aktywów Subfunduszu. W okresie 10 lat następujących po okresie, o którym mowa w zdaniu poprzednim, udział Części Udziałowej nie może być mniejszy niż 40% oraz nie może być większy niż 70% wartości Aktywów Subfunduszu. Z tego względu ryzyko

rynku akcji ma istotniejsze znaczenie dla stopy zwrotu z Jednostki Uczestnictwa Subfunduszu niż ryzyko stopy procentowej w tych okresach.

W pozostałych okresach poprzedzających datę, w której Subfundusz Pekao PPK 2050 osiągnie Datę Docelową oraz począwszy od roku, w którym Subfundusz Pekao PPK 2050 osiągnie Datę Docelową wartość aktywów netto na jednostkę uczestnictwa Subfunduszu nie będzie charakteryzować się dużą zmiennością.

- 6.2.1.2. Ryzyko kredytowe polega na niewywiązaniu się emitenta ze swoich zobowiązań wynikających z emisji instrumentu finansowego lub na obniżeniu oceny kredytowej (ratingu) emitenta bądź emisji; dotyczy także sytuacji kiedy kontrahent nie wywiązuje się z zawartej wcześniej umowy, w tym umowy, której przedmiotem są niewystandaryzowane instrumenty pochodne. W ramach Części Dłużnej portfela głównymi składnikami lokat Subfunduszu będą instrumenty finansowe posiadające rating inwestycyjny nadany przez agencję ratingową, co przyczynia się do ograniczenia ryzyka kredytowego.
- 6.2.1.3. Ryzyko rozliczeniowe wiąże się z wystąpieniem sytuacji, w której Subfundusz wywiązał się ze swoich zobowiązań zanim zrobił to kontrahent; dotyczy to szczególnie transakcji na rynku międzybankowym (OTC) oraz transakcji na rynkach, na których nie funkcjonuje system rozliczeń nadzorowanych przez niezależną izbę rozliczeniową (gdzie stosowana jest zasada „free of payment”, czyli transferu papierów wartościowych bez płatności, a nie „delivery versus payment”, czyli wydanie przy płatności).
- 6.2.1.4. Ryzyko płynności inwestycji to ryzyko wynikające z braku możliwości zakupu lub zbycia instrumentu finansowego w krótkim czasie bez znacznego wpływu na jego cenę. W przypadku nagłych zmian na rynku przeprowadzanie transakcji może wiązać się z dodatkowymi kosztami.
- 6.2.1.5. Ryzyko walutowe to możliwość zmiany wysokości kursów walutowych, które mogą niekorzystnie wpłynąć na wielkość Aktywów Subfunduszu denominowanych w walutach obcych. W wypadku inwestycji w instrumenty finansowe denominowane w walutach obcych Subfundusz może podejmować działania mające na celu ograniczanie ryzyka inwestycyjnego związanego ze zmianą kursów walut obcych, w tym także poprzez zawieranie umów mających za przedmiot instrumenty pochodne, w tym niewystandaryzowane instrumenty pochodne. Jednak ze względu na charakter tych transakcji nie jest możliwe całkowite wyeliminowanie tego ryzyka.
- 6.2.1.6. Subfundusz przechowuje swoje aktywa na rachunkach prowadzonych przez Depozytariusza lub przez subdepozytariusza, czyli podmiot trzeci, któremu Depozytariusz powierzył przechowywanie aktywów Subfunduszu. Są to tzw. Aktywa Utrzymywane, za utratę których, na zasadach określonych w Ustawie, odpowiada Depozytariusz lub subdepozytariusz. W przypadku utraty tych aktywów, są one niezwłocznie zwracane Subfunduszowi przez Depozytariusza. Zwrot następuje poprzez dostarczenie takiego samego aktywa lub kwoty odpowiadającej wartości utraconego aktywa. Depozytariusz może zwolnić się wobec Funduszu z odpowiedzialności za utratę Aktywów Utrzymywanych na zasadach określonych w Ustawie, jeżeli wykaże, że utrata nastąpiła z przyczyn niezależnych od Depozytariusza. Aktywa Utrzymywane Subfunduszu są zapisywane na rachunkach i rejestrach u Depozytariusza odrębnie od aktywów pozostałych Subfunduszu, odrębnie od aktywów samego Depozytariusza oraz odrębnie od aktywów innych podmiotów. Subfundusz może także przechowywać część swoich aktywów na rachunkach prowadzonych przez inne podmioty na podstawie odrębnych umów. Są to tzw. Aktywa Rejestrowane, a odpowiedzialność tych innych podmiotów związana z ich utratą wynika z ww. umów oraz powszechnie obowiązujących przepisów prawa. Depozytariusz nie odpowiada za utratę Aktywów Rejestrowanych Subfunduszu.
- 6.2.1.7. Ryzyko związane z koncentracją Aktywów Subfunduszu w określonych lokatach lub na określonych rynkach polega na tym, że znaczna część Aktywów Subfunduszu zostanie ulokowana w dany instrument finansowy lub na danym rynku, a w razie wystąpienia zmiany ceny tego instrumentu finansowego lub zmiany koniunktury na tym rynku może to wpłynąć negatywnie na oczekiwaną stopę zwrotu z inwestycji w Jednostki Uczestnictwa.
- 6.2.1.8. Ryzyko operacyjne to ryzyko pośredniej lub bezpośredniej straty wynikającej z nieadekwatnych procedur wewnętrznych, niestosowania się do obowiązujących przepisów prawa i procedur wewnętrznych, działania systemów bądź pracowników lub też wynikającej ze zdarzeń zewnętrznych. Straty finansowe wynikające z faktu materializacji ryzyka operacyjnego są ograniczane poprzez zawieranie umów ubezpieczeniowych.
- 6.2.1.9. Ryzyko związane z możliwością zawieszenia podawania do publicznej wiadomości wyceny wartości Jednostki Uczestnictwa Subfunduszu spowodowane brakiem możliwości ustalenia wartości Aktywów Subfunduszu. Zawieszenie może na przykład wynikać: z zawieszenia obrotu na giełdzie, gdzie notowane są instrumenty finansowe wchodzące w skład portfela Subfunduszu lub z braku możliwości ustalenia wartości godziwej istotnej części Aktywów Subfunduszu. Dodatkowo, w razie wystąpienia takiej sytuacji Towarzystwo może podjąć decyzję o zawieszeniu odkupowania Jednostek Uczestnictwa Subfunduszu, co będzie oznaczać dla uczestników Subfunduszu brak możliwości natychmiastowego zamknięcia inwestycji.
- 6.2.2. Ryzyko związane z uczestnictwem w Subfunduszu:**
- 6.2.2.1. Ryzyko nieosiągnięcia oczekiwanego zwrotu z inwestycji w Jednostki Uczestnictwa z uwzględnieniem czynników mających wpływ na poziom ryzyka związanego z inwestycją:
- ryzyko związane z zawarciem określonych umów o obsługę Funduszu i Uczestników, w szczególności umów z Agentem Transferowym i Prowadzącymi Dystrybucję, polegające na możliwości nieprawidłowej realizacji powierzonych obowiązków, w szczególności poprzez opóźnienie w przesyłaniu i realizacji

- zleceń, błędy pracowników, uchybienia w nadzorze;
  - ryzyko związane ze szczególnymi warunkami zawartych przez Fundusz transakcji wynikającymi ze specyfiki niektórych umów zawieranych przez Fundusz, w szczególności umów mających za przedmiot prawa pochodne (ryzyko wynikające z kształtowania się wartości instrumentu bazowego w sposób odmienny od oczekiwań zarządzającego), pożyczek papierów wartościowych (ryzyko braku możliwości wywiązania się z umowy pożyczki na warunkach oczekiwanych przez zarządzającego);
  - ryzyko związane z udzielonymi gwarancjami polegające na niezrealizowaniu przez gwaranta zobowiązań wobec emitenta papierów wartościowych znajdujących się w portfelu inwestycyjnym Subfunduszu.
- 6.2.2.2. Ryzyko wystąpienia szczególnych okoliczności, na wystąpienie których Uczestnik nie ma wpływu lub ma ograniczony wpływ:
- ryzyko otwarcia likwidacji Funduszu lub likwidacji Subfunduszu, które może spowodować, że nie zostanie osiągnięta oczekiwana stopa zwrotu z uwagi na wcześniejsze zakończenie inwestycji. Likwidacja Funduszu może nastąpić w sytuacji: nieprzejęcia zarządzania Funduszem przez inne towarzystwo w sytuacji braku posiadania aktualnego zezwolenia na działalność Towarzystwa; zaprzestania wykonywania przez Depozytariusza swoich obowiązków, jeżeli nie zawarto umowy o świadczenie usług Depozytariusza z innym podmiotem; podjęcia przez zarząd Towarzystwa uchwały o likwidacji ostatniego istniejącego Subfunduszu. Likwidacja Subfunduszu może nastąpić jeżeli Fundusz dokonał zbycia wszystkich lokat wchodzących w skład portfela inwestycyjnego Subfunduszu lub Wartość Aktywów Netto Subfunduszu spadła poniżej 2.000.000 zł;
  - ryzyko przejęcia zarządzania Funduszem przez inne towarzystwo funduszy inwestycyjnych wpisane do ewidencji PPK, które może skutkować zmianą polityki inwestycyjnej Subfunduszu, zmianą poziomu ryzyka inwestycyjnego portfela inwestycyjnego Subfunduszu, zmianą osób zarządzających portfelem inwestycyjnym Subfunduszu, a także zmianą poziomu opłat za zarządzanie Subfunduszem. Przejęcie zarządzania Funduszem możliwe jest po uzyskaniu zgody Zgromadzenia Uczestników;
  - ryzyko zmiany Depozytariusza lub podmiotu obsługującego Fundusz, która to zmiana może w sposób pośredni wpłynąć na zmianę stopy zwrotu z inwestycji w Jednostki Uczestnictwa. Zmiana Depozytariusza wymaga zachowania sześciomiesięcznego okresu wypowiedzenia, a dodatkowo konieczne jest uzyskanie zgody Komisji. Skrócenie okresu wypowiedzenia możliwe jest jedynie w sytuacji, kiedy Depozytariusz nie wykonuje swoich obowiązków lub wykonuje je nienależycie, a także w przypadku otwarcia likwidacji lub ogłoszenia upadłości Depozytariusza;
  - ryzyko połączenia Subfunduszu z innym Subfunduszem. Może to skutkować zmianą polityki inwestycyjnej wpływającą na wyniki inwestycyjne osiągane przez poszczególne Subfundusze. W przypadku połączenia Subfunduszu z innym Subfunduszem może nastąpić również zmiana osoby zarządzającej portfelem inwestycyjnym Subfunduszu. Połączenie Subfunduszu z innym Subfunduszem może nastąpić na zasadach określonych w Rozdziale 14 Ustawy PPK;
  - ryzyko przekształcenia specjalistycznego funduszu inwestycyjnego otwartego w fundusz inwestycyjny otwarty – *nie dotyczy*;
  - ryzyko zmiany polityki inwestycyjnej Subfunduszu wynikające ze strategicznej decyzji Towarzystwa mającej na celu reakcję na zmiany w otoczeniu rynkowym lub gdy możliwości inwestycyjne dla aktualnej strategii zostały wyczerpane. Zmiana Statutu Funduszu w zakresie dotyczącym polityki inwestycyjnej prowadzonej przez Subfundusz wymaga ogłoszenia o dokonanych zmianach oraz upływu terminu trzech miesięcy od dnia ogłoszenia o zmianach.
  - ryzyko wynikające z przyjętego sposobu wyceny instrumentów finansowych, dla których nie jest możliwa wycena rynkowa, w wyniku czego może dojść do powstania różnicy pomiędzy wyceną instrumentu finansowego w portfelu inwestycyjnym Subfunduszu i możliwą do osiągnięcia ceną transakcji;
  - ryzyko niedopuszczenia lub opóźnienia dopuszczenia do obrotu giełdowego papierów wartościowych emitenta, kupowanych przy założeniu uzyskania takiego dopuszczenia, co może mieć niekorzystny wpływ na cenę papieru wartościowego lub możliwość jego sprzedaży;
  - ryzyko wystąpienia zakłóceń na rynkach finansowych, w tym wstrzymania działalności, co może mieć wpływ na opóźnienia w realizacji transakcji oraz uzyskaną cenę.
- 6.2.2.3. Ryzyko niewypłacalności gwaranta polegające na niewywiązaniu się gwaranta papieru wartościowego ze zobowiązań wobec Funduszu w sytuacji kiedy emitent papieru wartościowego nie będzie w stanie wypełnić swoich zobowiązań wobec Funduszu.
- 6.2.2.4. Ryzyko inflacji, które może skutkować tym, że realna stopa zwrotu z inwestycji może okazać się niższa od stopy nominalnej.
- 6.2.2.5. Ryzyko związane ze zmianami w regulacjach prawnych dotyczących Funduszu, w szczególności w zakresie prawa podatkowego, polegające na zmianie regulacji lub interpretacji obowiązujących przepisów, które mogą

spowodować zmianę sytuacji prawnej Uczestników lub nałożyć na Uczestników nowe zobowiązania podatkowe lub w inny sposób wpłynąć na opłacalność inwestycji w Jednostki Uczestnictwa.

6.2.2.6. Ryzyko przejęcia lub nacjonalizacji skutkujące utratą aktywów (całości lub części) w wyniku nacjonalizacji lub przejęcia w inny sposób zagranicznych aktywów Subfunduszu.

6.2.2.7. Ryzyko transgraniczne polegające na wprowadzeniu ograniczeń w zakresie przepływów kapitału między państwami, w których znajdują się aktywa Subfunduszu, co może wpłynąć negatywnie na ich wartość.

Towarzystwo stosuje procesy, metody i procedury pomiaru oraz zarządzania ryzykiem, a także oblicza całkowitą ekspozycję Subfunduszu. W odniesieniu do Subfunduszu stosowana jest metoda zaangażowania.

#### **6.2a. Informacja o ryzykach związanych ze zrównoważonym rozwojem**

Zgodnie z definicją określoną w Rozporządzeniu Parlamentu Europejskiego i Rady (UE) 2019/2088 z dnia 27 listopada 2019 r. w sprawie ujawniania informacji związanych ze zrównoważonym rozwojem w sektorze usług finansowych ryzyko dla zrównoważonego rozwoju oznacza sytuację lub warunki środowiskowe, społeczne lub związane z zarządzaniem, które – jeżeli wystąpią – mogłyby mieć, rzeczywisty lub potencjalny, istotny negatywny wpływ na wartość inwestycji.

Inwestycje w ramach tego produktu nie uwzględniają unijnych kryteriów dotyczących zrównoważonej środowiskowo działalności gospodarczej.

#### **6.2a.1. Sposób w jaki ryzyka dla zrównoważonego rozwoju są wprowadzane w podejmowanych decyzjach inwestycyjnych**

Podstawą procesu inwestycyjnego Pekao TFI jest wielowymiarowa analiza emitentów, która poza aspektami finansowymi uwzględnia również liczne czynniki związane z charakterem prowadzonej działalności. Jednym z elementów tego etapu analizy są ryzyka regulacyjne związane z czynnikami środowiskowymi oraz czynniki związane z przestrzeganiem ładu korporacyjnego.

W przypadku zagranicznych obligacji skarbowych jednym z czynników podlegających ocenie jest ryzyko polityczne kraju będącego emitentem obligacji, w skład którego wchodzi również czynniki społeczne oraz związane z praworządnością.

#### **6.2a.2. Wyniki oceny prawdopodobnego wpływu ryzyk dla zrównoważonego rozwoju na stopę zwrotu subfunduszu**

Materializacja ryzyk związanych ze zrównoważonym rozwojem, w tym ryzyk klimatycznych, może mieć istotny wpływ na sytuację finansową i przychody emitentów. Istnieje również ryzyko znacznych wahań kursów jeśli rynek będzie niewłaściwie wyceniał ryzyka związane z działalnością poszczególnych emitentów. Ze względu na trudne do przewidzenia czas, skalę i charakter materializacji ryzyk dla zrównoważonego rozwoju w ocenie Pekao TFI niemożliwe jest przedstawienie miarodajnych obliczeń dotyczących wpływu tych ryzyk na stopę zwrotu subfunduszu.

#### **6.3. Profil inwestora**

Subfundusz Pekao PPK 2050 jest przeznaczony do gromadzenia środków na cele emerytalne dla osób urodzonych w **1988 - 1992**. Datą Docelową Subfunduszu jest **2050** rok.

Subfundusz lokuje środki zgromadzone w PPK zgodnie z interesem Uczestników, dążąc do osiągnięcia bezpieczeństwa i efektywności dokonywanych lokat oraz przestrzegając zasad ograniczania ryzyka inwestycyjnego.

Subfundusz nie jest polecany inwestorom oczekującym znacznego wzrostu wartości inwestycji w krótkim czasie.

Zalecany horyzont inwestycyjny jest równy okresowi pozostającemu do osiągnięcia przez Subfundusz Daty Docelowej, tj. do roku 2050.

#### **6.4. Wysokość opłat i prowizji związanych z uczestnictwem w Funduszu, sposób ich naliczania i pobierania oraz koszty obciążające Fundusz**

##### **6.4.1. Informacja o przepisach Statutu określających rodzaje, maksymalną wysokość, sposób kalkulacji i naliczania kosztów obciążających Fundusz, w tym w szczególności Wynagrodzenie Towarzystwa oraz terminy, w których najwcześniej może nastąpić pokrycie poszczególnych rodzajów kosztów**

Rodzaje, maksymalna wysokość, sposób kalkulacji i naliczania kosztów obciążających Subfundusz, w tym w szczególności Wynagrodzenie Towarzystwa oraz terminy, w których najwcześniej może nastąpić pokrycie poszczególnych rodzajów kosztów zostały wskazane w rozdziale V Statutu.

##### **6.4.2. Wartość Współczynnika Kosztów Całkowitych, zwanego dalej „wskaznikiem WKC”**

*Wartość wskaźnika WKC nie jest prezentowana – Subfundusz nie prowadzi działalności przez pełny rok finansowy.*

##### **6.4.3. Opłaty manipulacyjne z tytułu zbycia lub odkupienia Jednostki Uczestnictwa oraz inne opłaty uiszczane bezpośrednio przez Uczestnika**

6.4.3.1. Fundusz zbywa Jednostki Uczestnictwa Subfunduszu po cenie równej Wartości Aktywów Netto Subfunduszu na Jednostkę Uczestnictwa w Dniu Wyceny.

- 6.4.3.2.** Od wpłat dokonywanych do PPK, dopłat rocznych, wpłat powitalnych, przyjętych wypłat transferowych, wpłat dokonanych w ramach Zamiany, wpłat środków przekazanych zgodnie z art. 87 ust. 21 Ustawy PPK oraz od wypłat, zwrotów i wypłat transferowych dokonywanych z PPK Fundusz nie pobiera żadnych opłat.
- 6.4.4. Informacja o opłacie zmiennej, będącej częścią wynagrodzenia za zarządzanie, której wysokość jest uzależniona od wyników Funduszu, prezentowana w ujęciu procentowym w stosunku do średniej wartości aktywów netto Funduszu**
- 6.4.4.1.** Wynagrodzenie Zmienne naliczane jest w każdym Dniu Wyceny zgodnie z następującymi zasadami:
- 1) Maksymalna stawka Wynagrodzenia Zmiennego wynosi **0,1%** liczone od Wartości Aktywów Netto Subfunduszu w skali roku;
  - 2) Wynagrodzenie Zmienne należne jest Towarzystwu pod warunkiem:
    - a) realizacji dodatniej stopy zwrotu Subfunduszu za dany rok,
    - b) osiągnięcia w danym roku stopy zwrotu przez Subfundusz przewyższającej stopę referencyjną, o której mowa w Ustawie PPK, ustaloną zgodnie z przepisami wykonawczymi do Ustawy PPK;
  - 3) Wynagrodzenie Zmienne naliczane jest w formie rezerwy przez cały rok, w wysokości oszacowanej przy weryfikacji założeń określonych w pkt 2) (rezerwa jest odpowiednio tworzona lub rozwiązywana). Rozliczenie następuje wraz z rozliczeniem Wynagrodzenia Stałego za grudzień;
  - 4) Szczegółowe zasady naliczeń Wynagrodzenia Zmiennego, w tym stopa referencyjna, określone zostaną w przepisach wykonawczych do Ustawy PPK.
  - 5) Towarzystwo może zaniechać naliczania i pobierania oraz obniżyć stawkę Wynagrodzenia Zmiennego – poniżej stawki maksymalnej określonej w pkt. 1.
- 6.4.4.2.** Nie jest prezentowana informacja o wartościach naliczonego Wynagrodzenia Zmiennego za poprzedni rok – Subfundusz nie rozpoczął działalności.
- 6.4.5. Maksymalna wysokość wynagrodzenia za zarządzanie Funduszem, a w przypadku, o którym mowa w art. 101 ust. 5 Ustawy, wskazanie również maksymalnego poziomu wynagrodzenia za zarządzanie funduszem inwestycyjnym otwartym, funduszem zagranicznym lub instytucją zbiorowego inwestowania zarządzanymi przez Towarzystwo lub podmiot z grupy kapitałowej Towarzystwa, jeżeli Fundusz lokuje powyżej 50 % swoich aktywów w jednostki uczestnictwa, certyfikaty inwestycyjne lub tytuły uczestnictwa tych funduszy lub instytucji zbiorowego inwestowania**
- 6.4.5.1.** Wynagrodzenie za zarządzanie Subfunduszem ustalone jest w dwóch częściach:
- 3) Wynagrodzenie Stałe – uzależnione od Wartości Aktywów Netto Subfunduszu,
  - 4) Wynagrodzenie Zmienne – uzależnione od wyników Subfunduszu (wzrostu wartości Jednostki Uczestnictwa Subfunduszu ponad określony poziom odniesienia), naliczane w każdym Dniu Wyceny zgodnie z zasadami opisanymi w pkt 6.4.4.
- 6.4.5.2.** Maksymalna stawka Wynagrodzenia Stałego wynosi 0,5 % liczone od Wartości Aktywów Netto w skali roku.
- 6.4.5.3.** Maksymalna stawka Wynagrodzenia Zmiennego wynosi 0,1 % liczone od Wartości Aktywów Netto Subfunduszu w skali roku.
- 6.4.6. Informacja o istniejących umowach lub porozumieniach, na podstawie których koszty działalności Funduszu bezpośrednio lub pośrednio są rozdzielone między Fundusz a Towarzystwo lub inny podmiot w tym wskazanie usług dodatkowych oraz wskazanie wpływu tych usług na wysokość prowizji pobieranych przez podmiot prowadzący działalność maklerską oraz na wysokość wynagrodzenia Towarzystwa za zarządzanie Funduszem**
- 6.4.6.1.** Koszty związane z działalnością Funduszu niewymienione w art. 84 § 1 Statutu Funduszu, w tym opłaty dla Prowadzących Dystrybucję oraz koszty badania i przeglądów sprawozdań finansowych Funduszu, w tym jednostkowych subfunduszy przez Biegłego Rewidenta, a także uzyskiwania stosownych oświadczeń Biegłego Rewidenta, określone w umowach zawartych przez Fundusz lub Towarzystwo oraz opłaty karne, pokrywane są przez Towarzystwo.
- 6.4.6.2.** Wskazane w Statucie ponoszone w ciężar Subfunduszu koszty:
- 1) wynagrodzenia Depozytariusza oraz
  - 2) związane z prowadzeniem Subrejstru Uczestników Subfunduszu
- będą pokrywane z aktywów Subfunduszu do wysokości:
- 1) **0,5%** średniej Wartości Aktywów Netto Subfunduszu, w danym roku kalendarzowym - gdy Wartość Aktywów Netto Subfunduszu nie jest wyższa niż **10 000 000 zł**;
  - 2) sumy kwoty **50 000 zł** i **0,05%** średniej Wartości Aktywów Netto Subfunduszu ponad kwotę **10 000 000 zł** - gdy Wartość Aktywów Netto Subfunduszu, jest wyższa niż **10 000 000 zł**.
- Koszty wynagrodzenia likwidatora Subfunduszu mogą być pokrywane z Aktywów Subfunduszu w wysokości nie wyższej niż **0,5%** Wartości Aktywów Netto Subfunduszu w skali roku.
- 6.4.6.3.** W przypadkach określonych w przepisach będą mieć zastosowanie dodatkowe zasady dotyczące ponoszonych przez Fundusz kosztów, w tym m.in.:

- 6.4.6.3.1. zgodnie z art. 38 ust. 6 Ustawy PPK, do czasu osiągnięcia przez Subfundusz Wartości Aktywów Netto **2 000 000 zł** Towarzystwo pokrywa koszty:
- 1) wynagrodzenia Depozytariusza,
  - 2) prowadzenia Subrejestrów Uczestników Subfunduszu,
  - 3) ogłoszeń wymaganych w związku z działalnością Funduszu postanowieniami Statutu lub przepisami prawa,
  - 4) druku i publikacji materiałów informacyjnych Funduszu wymaganych przepisami prawa.
- 6.4.6.3.2. zgodnie z art. 49 ust. 5 do 10 Ustawy PPK, w określonych przypadkach wynagrodzenie za zarządzanie będzie pomniejszone – odpowiednio do wskaźnika udziału funduszy zdefiniowanej daty zarządzanych przez Towarzystwo oraz inne odpowiednie podmioty z grupy kapitałowej Towarzystwa w odniesieniu do całego rynku – zgodnie z kwartalnymi informacjami udostępnianymi przez Komisję.
- 6.4.6.3.3. Subfundusz nie jest obciążany wynagrodzeniem stałym od części aktywów Subfunduszu zainwestowanej w jednostki uczestnictwa lub certyfikaty inwestycyjne funduszy inwestycyjnych zarządzanych przez Towarzystwo lub podmiot z grupy kapitałowej Towarzystwa.
- 6.4.6.4. Na dzień sporządzenia Prospektu nie istnieją inne umowy i porozumienia, na podstawie których koszty działalności Funduszu bezpośrednio lub pośrednio są rozdzielane między Funduszem (Subfunduszem) a Towarzystwem lub innymi podmiotami.

## 6.5. Podstawowe dane finansowe Subfunduszu w ujęciu historycznym

### 6.5.1. Wartość Aktywów Netto Subfunduszu na koniec ostatniego roku obrotowego

Wartość aktywów netto Subfunduszu na dzień 31.12.2019 [tys. zł]

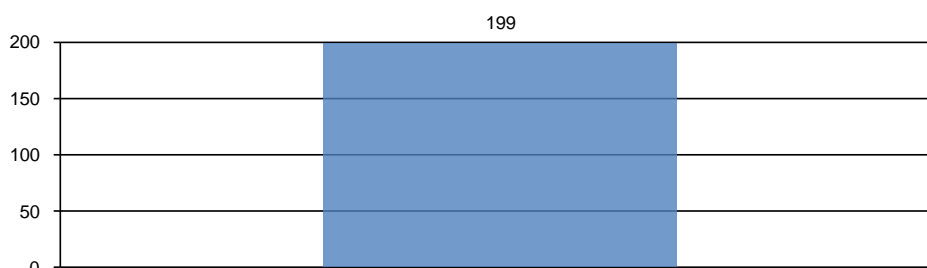

- 6.5.2. **Wielkość średniej stopy zwrotu z inwestycji w Jednostki Uczestnictwa Subfunduszu za ostatnie 2 lata**  
*Nie prezentowana – Subfundusz rozpoczął działalność w roku 2019.*
- 6.5.3. **Wzorzec służący do oceny efektywności inwestycji w Jednostki Uczestnictwa Subfunduszu odzwierciedlający zachowanie się zmiennych rynkowych najlepiej oddających cel i politykę inwestycyjną Subfunduszu, zwany dalej „wzorcem” (benchmark)**  
*W związku z przyjętą polityką inwestycyjną Subfundusz nie posiada wzorca (benchmarku).*
- 6.5.4. **Średnie stopy zwrotu z przyjętego przez Subfundusz wzorca, odpowiednio dla okresu, o którym mowa w pkt. 6.5.2.**  
*Nie prezentowane – Subfundusz nie posiada wzorca.*
- 6.5.5. **Indywidualna stopa zwrotu Uczestnika z inwestycji jest uzależniona od wartości Jednostki Uczestnictwa w momencie jej zbycia i odkupienia przez Subfundusz. Wyniki historyczne nie gwarantują uzyskania podobnych wyników w przyszłości.**
- 6.6. **Informacja o utworzeniu rady inwestorów**  
*W Subfunduszu nie działa rada inwestorów.*

## 7. Subfundusz Pekao PPK 2055

### 7.1. **Polityka inwestycyjna Subfunduszu**

#### 7.1.1. **Główne kategorie lokat i ich dywersyfikacja, informacja o lokatach innych niż papiery wartościowe lub instrumenty rynku pieniężnego, w które Fundusz głównie lokuje Aktywa danego Subfunduszu**

7.1.1.1. Subfundusz Pekao PPK 2055 w ramach Części Dłużnej portfela może lokować:

- 1) nie mniej niż 70% wartości Aktywów w:
  - a) papiery wartościowe emitowane, poręczone lub gwarantowane przez Skarb Państwa, Narodowy Bank Polski, jednostkę samorządu terytorialnego lub przez centralne władze publiczne lub bank centralny państwa członkowskiego, Europejski Bank Centralny, Unię Europejską lub Europejski Bank Inwestycyjny albo przez organizacje międzynarodowe, pod warunkiem że papiery emitowane, poręczone lub gwarantowane przez te organizacje międzynarodowe posiadają rating na poziomie

- inwestycyjnym nadany przez agencję ratingową uznaną przez Europejski Bank Centralny w swoich operacjach,
- b) depozyty o terminie zapadalności nie dłuższym niż 180 dni w bankach krajowych lub instytucjach kredytowych w rozumieniu ustawy z dnia 29 sierpnia 1997 r. – Prawo bankowe, pod warunkiem że te instytucje kredytowe posiadają rating na poziomie inwestycyjnym nadany przez agencję ratingową uznaną przez Europejski Bank Centralny w swoich operacjach;
- 2) nie więcej niż 30% wartości Aktywów w inne niż wymienione w pkt 1) instrumenty finansowe, przy czym nie więcej niż 10% wartości Aktywów może być lokowane w instrumenty finansowe, które nie posiadają ratingu inwestycyjnego nadanego przez agencję ratingową uznaną przez Europejski Bank Centralny w swoich operacjach.
- 7.1.1.2. Subfundusz Pekao PPK 2055 w ramach Części Udziałowej portfela może lokować:
- 1) nie mniej niż 40% wartości Aktywów w akcje, prawa do akcji, prawa poboru lub inne instrumenty udziałowe emitowane przez spółki publiczne w rozumieniu Ustawy o ofercie wchodzące w skład indeksu WIG20 lub instrumenty pochodne, dla których instrumentem bazowym są akcje tych spółek lub indeks WIG20;
- 2) nie więcej niż 20% wartości Aktywów w akcje, prawa do akcji, prawa poboru lub inne instrumenty udziałowe emitowane przez spółki publiczne wchodzące w skład indeksu mWIG40 lub instrumenty pochodne, dla których instrumentem bazowym są akcje tych spółek lub indeks mWIG40;
- 3) nie więcej niż 10% wartości Aktywów w akcje, prawa do akcji, prawa poboru lub inne instrumenty udziałowe emitowane przez spółki publiczne notowane na Giełdzie Papierów Wartościowych S.A. w Warszawie inne niż wymienione w pkt 1) i 2) oraz spółki notowane na rynku zorganizowanym w Rzeczypospolitej Polskiej oraz instrumenty pochodne, dla których instrumentem bazowym są akcje tych spółek lub indeksy rynków, na których są notowane, oraz w akcje, prawa do akcji, prawa poboru lub inne instrumenty udziałowe będące przedmiotem oferty publicznej, jeżeli warunki emisji lub pierwszej oferty publicznej zakładają złożenie wniosku o dopuszczenie do obrotu na Giełdzie Papierów Wartościowych S.A. w Warszawie, oraz gdy dopuszczenie do tego obrotu jest zapewnione w okresie nie dłuższym niż rok od dnia, w którym po raz pierwszy nastąpi zaofiarowanie tych papierów wartościowych;
- 4) nie mniej niż 20% wartości Aktywów w akcje, prawa do akcji, prawa poboru lub inne instrumenty udziałowe będące przedmiotem obrotu na rynku zorganizowanym w państwie należącym do OECD innym niż Rzeczpospolita Polska lub instrumenty pochodne, dla których instrumentem bazowym są te instrumenty udziałowe lub indeksy tych instrumentów.
- 7.1.1.3. Subfundusz Pekao PPK 2055 stosuje politykę ograniczania poziomu ryzyka inwestycyjnego w zależności od wieku Uczestnika poprzez stopniowe zmniejszanie udziału instrumentów charakteryzujących się najwyższym poziomem ryzyka inwestycyjnego na rzecz instrumentów o niższym poziomie ryzyka inwestycyjnego w miarę zbliżania się okresu funkcjonowania do Daty Docelowej.
- 7.1.1.4. Udziały Części Dłużnej oraz Części Udziałowej w wartości Aktywów Subfunduszu Pekao PPK 2055 będą kształtowały się następująco:
- 1) począwszy od roku, w którym Subfundusz Pekao PPK 2055 osiągnie Datę Docelową udział Części Udziałowej nie może być większy niż 15%, a udział Części Dłużnej nie może być mniejszy niż 85% wartości Aktywów Subfunduszu Pekao PPK 2055;
- 2) w okresie 5 lat poprzedzających datę, o której mowa w pkt 1), udział Części Udziałowej nie może być mniejszy niż 10% oraz nie może być większy niż 30%, a udział Części Dłużnej nie może być mniejszy niż 70% oraz większy niż 90% wartości Aktywów Subfunduszu Pekao PPK 2055; w trakcie trwania tego okresu udział Części Udziałowej musi być stopniowo zmniejszany na rzecz Części Dłużnej;
- 3) w okresie 5 lat poprzedzających datę, o której mowa w pkt 2), udział Części Udziałowej nie może być mniejszy niż 25% oraz nie może być większy niż 50%, a udział Części Dłużnej nie może być mniejszy niż 50% oraz większy niż 75% wartości Aktywów Subfunduszu Pekao PPK 2055;
- 4) w okresie 10 lat poprzedzających datę, o której mowa w pkt 3), udział Części Udziałowej nie może być mniejszy niż 40% oraz nie może być większy niż 70%, a udział Części Dłużnej nie może być mniejszy niż 30% oraz większy niż 60% wartości Aktywów Subfunduszu Pekao PPK 2055;
- 5) począwszy od dnia utworzenia Subfunduszu Pekao PPK 2055 do dnia rozpoczęcia okresu, o którym mowa w pkt 4), udział Części Udziałowej nie może być mniejszy niż 60% oraz nie może być większy niż 80%, a udział Części Dłużnej nie może być mniejszy niż 20% oraz większy niż 40% wartości Aktywów Subfunduszu Pekao PPK 2055.
- 7.1.1.5. Informacja o lokatach innych niż papiery wartościowe lub instrumenty rynku pieniężnego, w które Fundusz głównie lokuje Aktywa danego Subfunduszu
- Nie dotyczy.*
- 7.1.1.6. Subfundusz Pekao PPK 2055 może lokować aktywa w jednostki uczestnictwa funduszy inwestycyjnych otwartych lub specjalistycznych funduszy inwestycyjnych otwartych, tytuły uczestnictwa funduszy zagranicznych lub instytucji wspólnego inwestowania, o których mowa w art. 101 Ustawy, jeżeli wskaźnik kosztów całkowitych obciążających aktywa funduszu inwestycyjnego otwartego lub specjalistycznego



funduszu inwestycyjnego otwartego, funduszu zagranicznego lub instytucji wspólnego inwestowania nie przekracza 0,3% w skali roku, a udział tych inwestycji nie jest większy niż 30% wartości Aktywów Subfunduszu Pekao PPK 2055. W przypadku gdy instytucja wspólnego inwestowania nie publikuje wskaźnika kosztów całkowitych, Subfundusz Pekao PPK 2055 może uwzględnić inny wskaźnik kosztów publikowany przez instytucję wspólnego inwestowania, równoważny wskaźnikowi kosztów całkowitych.

#### **7.1.2. Kryteria doboru lokat do portfela inwestycyjnego Subfunduszu**

7.1.2.1. Dobór do portfela inwestycyjnego Subfunduszu Pekao PPK 2055 poszczególnych rodzajów lokat wskazanych w Statucie jest uzależniony od decyzji zarządzającego Subfunduszem Pekao PPK 2055 podejmowanej na podstawie przyjętych kryteriów z uwzględnieniem celu inwestycyjnego oraz zasad dywersyfikacji stosowanych przez Subfundusz Pekao PPK 2055.

7.1.2.2. Udział poszczególnych lokat Subfunduszu Pekao PPK 2055 wchodzących w skład Części Dłużnej oraz w skład Części Udziałowej, może ulegać zmianie w zależności od oceny potencjału wzrostowego i dochodowości poszczególnych kategorii lokat.

7.1.2.3. W odniesieniu do instrumentów finansowych wchodzących w skład Części Dłużnej portfela Subfunduszu Pekao PPK 2055 zarządzający Subfunduszem Pekao PPK 2055 stosuje następujące kryteria doboru lokat:

- 1) rentowność,
- 2) odpowiedni poziom wiarygodności kredytowej emitentów z uwzględnieniem ich obecnej i prognozowanej sytuacji ekonomicznej z zastosowaniem zewnętrznych systemów ratingowych lub własnych wewnętrznych procedur oceny wiarygodności kredytowej, zgodnie z którymi w ocenie zarządzającego emitenci będą w stanie regulować swoje zobowiązania wynikające z tytułu wyemitowanych instrumentów finansowych o charakterze dłużnym,
- 3) prognozowany kierunek i zasięg zmian stóp procentowych,
- 4) bezpieczeństwo zawierania i rozliczania transakcji oraz przechowywania posiadanych instrumentów finansowych o charakterze dłużnym,
- 5) płynność zapewniająca realizację zobowiązań Subfunduszu Pekao PPK 2055 oraz umożliwiającą efektywną zmianę struktury portfela Subfunduszu Pekao PPK 2055.

7.1.2.4. Wybór instrumentów finansowych wchodzących w skład Części Udziałowej będzie dokonywany głównie w oparciu o analizy fundamentalne i analizy wskaźników wyceny rynkowej spółek wchodzących w skład portfela Subfunduszu Pekao PPK 2055 lub spółek będących bazą instrumentów finansowych wchodzących w skład portfela Subfunduszu Pekao PPK 2055, a których cena w bezpośredni sposób zależy od ceny jednej lub wielu akcji tych spółek. Ocena akcji obejmuje czynniki należące do analizy ilościowej jak też jakościowej. W ocenie ilościowej istotne znaczenie będą miały analizy historycznych i prognozowanych wartości występujących w sprawozdaniach finansowych obejmujące m.in.: analizą przychodów, rentowności, struktury finansowania, płynności oraz analizy porównawczej wskaźników wyceny rynkowej spółek. Wśród elementów analizy jakościowej istotne będą między innymi oceny: długoterminowej przewagi konkurencyjnej, pozycji rynkowej, ekonomii skali, wartości marki i produktów oferowanych przez daną spółkę, jej kadry zarządzającej, sieci dystrybucji, ogólnych perspektyw rozwoju.

Zarządzający będzie się koncentrować głównie ale nie wyłącznie, na akcjach spółek:

- 1) stabilnych z punktu widzenia prowadzonej działalności i osiąganych wyników finansowych,
- 2) o ugruntowanej pozycji w danej branży,
- 3) generujących dobre i przewidywalne wyniki finansowe,
- 4) posiadających duży potencjał wzrostu zysków i przychodów w średnim i długim horyzoncie czasu,
- 5) regularnie wypłacających akcjonariuszom dywidendę,
- 6) których ceny akcji charakteryzować się będą relatywnie mniejszą zmiennością w stosunku do cen akcji innych spółek.

Dodatkowo przy doborze instrumentów finansowych o charakterze udziałowym będą uwzględniane takie czynniki jak:

- 1) płynność i bezpieczeństwo obrotu na rynku, na którym są notowane,
- 2) cel inwestycyjny,
- 3) zasady dywersyfikacji określone w punktach powyższych.

7.1.2.5. W odniesieniu do jednostek uczestnictwa innych funduszy inwestycyjnych otwartych, tytułów uczestnictwa funduszy zagranicznych, instytucji wspólnego inwestowania z siedzibą za granicą lub certyfikatów inwestycyjnych funduszy inwestycyjnych zamkniętych, które są przedmiotem lokat Subfunduszu Pekao PPK 2055, zarządzający Subfunduszem Pekao PPK 2055 stosuje następujące kryteria doboru lokat:

- 1) adekwatność polityki inwestycyjnej innego funduszu inwestycyjnego otwartego lub funduszu zagranicznego lub instytucji wspólnego inwestowania lub funduszu inwestycyjnego zamkniętego do polityki inwestycyjnej Subfunduszu Pekao PPK 2055,
- 2) osiągnięte i przewidywane stopy zwrotu,
- 3) poziom ryzyka inwestycyjnego,
- 4) poziom kosztów obciążających uczestników danego funduszu,

- 5) wartość aktywów oraz ocenę ryzyka ograniczeń w odkupieniu jednostek uczestnictwa lub tytułów uczestnictwa lub umorzenia certyfikatów inwestycyjnych (możliwość odkupienia jednostek uczestnictwa lub tytułów uczestnictwa lub umorzenia certyfikatów inwestycyjnych i wyjście z inwestycji),
  - 6) bezpieczeństwo zawierania i rozliczania transakcji oraz przechowywania i wykonywania praw z posiadanych jednostek uczestnictwa lub tytułów uczestnictwa lub certyfikatów inwestycyjnych.
- 7.1.2.6. W odniesieniu do depozytów bankowych zarządzający Subfunduszem Pekao PPK 2055 stosuje następujące kryteria doboru lokat:
- 1) wysokość oprocentowania depozytów,
  - 2) wiarygodność banku.

### 7.1.3. Charakterystyka indeksu oraz stopień odzwierciedlenia indeksu przez dany Subfundusz

*Nie dotyczy.*

### 7.1.4. Informacja o dużej zmienności Wartości Aktywów Netto portfela inwestycyjnego danego Subfunduszu, wynikającej ze składu portfela lub z przyjętej techniki zarządzania portfelem

Począwszy od dnia utworzenia Subfunduszu Pekao PPK 2055 udział Części Udziałowej nie może być mniejszy niż 60% oraz nie może być większy niż 80% wartości Aktywów Subfunduszu. W okresie 10 lat następujących po okresie, o którym mowa w zdaniu poprzednim, udział Części Udziałowej nie może być mniejszy niż 40% oraz nie może być większy niż 70% wartości Aktywów Subfunduszu. Z tego względu wartość aktywów netto na jednostkę uczestnictwa Subfunduszu może się charakteryzować dużą zmiennością w tych okresach.

W pozostałych okresach poprzedzających datę, w której Subfundusz Pekao PPK 2055 osiągnie Datę Docelową oraz począwszy od roku, w którym Subfundusz Pekao PPK 2055 osiągnie Datę Docelową wartość aktywów netto na jednostkę uczestnictwa Subfunduszu nie będzie charakteryzować się dużą zmiennością.

### 7.1.5. Informacja o możliwości zawierania przez Fundusz umów, których przedmiotem są instrumenty pochodne, w tym niewystandaryzowane instrumenty pochodne oraz wpływ zawarcia takich umów na ryzyko związane z przyjętą polityką inwestycyjną

7.1.5.1. Fundusz może zawierać umowy dotyczące aktywów Subfunduszu mające za przedmiot instrumenty pochodne, w tym niewystandaryzowane instrumenty pochodne.

7.1.5.2. Zawieranie umów mających za przedmiot instrumenty pochodne wiąże się dla Funduszu z następującymi dodatkowymi rodzajami ryzyka:

- a) ryzykiem rynkowym, które jest związane ze zmianami cen lub wartości instrumentów bazowych (wartości indeksów, poziomu stóp procentowych, poziomu kursów walut czy cen instrumentów udziałowych oraz papierów dłużnych); ryzyko rynkowe w przypadku instrumentów pochodnych jest potęgowane przez efekt dźwigni finansowej, wynikający z faktu, że wartość początkowa inwestycji jest niska w porównaniu z wartością instrumentu bazowego,
- b) kredytowym ryzykiem kontrahenta wynikającym z faktu, że w trakcie trwania umowy mającej za przedmiot instrument pochodny kontrahent, z którym zawarta została transakcja może ogłosić upadłość lub zawiesić realizację płatności z uwagi na pogorszenie się własnej sytuacji finansowej,
- c) ryzykiem przedrozdliczeniowym, które może być określane jako ryzyko niemożności zrealizowania z powodu niewypłacalności kontrahenta narosłych, a nie przekazanych zysków z tytułu transakcji zawartych na rynku instrumentów pochodnych,
- d) ryzykiem rozliczeniowym, które może być określane jako ryzyko nieotrzymania zapłaty od kontrahenta, w sytuacji kiedy Fundusz wypełnił swoje zobowiązania; horyzont czasowy takiego ryzyka jest zwykle bardzo krótki (mniej niż 24 godziny),
- e) ryzykiem płynności rynku i/lub produktu występującym w sytuacji kiedy Fundusz może nie być w stanie, lub nie może łatwo rozwiązać, lub skompensować określonej pozycji po poprzedniej cenie rynkowej, lub do niej zbliżonej ze względu na niewystarczającą głębokość rynku lub ze względu na jego dezorganizację; głębokość rynku wskazuje na wielkość transakcji jakich można dokonać na rynku bez wywoływania istotnych zmian cen,
- f) ryzykiem płynności związanym z finansowaniem, które jest ryzykiem, że Fundusz nie będzie w stanie realizować swoich zobowiązań finansowych w terminach rozliczenia lub w przypadku żądania przez kontrahenta wniesienia depozytu uzupełniającego; w takiej sytuacji występuje ryzyko przymusowego zamknięcia transakcji przez kontrahenta oraz zaksięgowania strat z tytułu transakcji na instrumencie pochodnym,
- g) zwiększonym ryzykiem operacyjnym związanym z ludzkimi błędami, awariami systemów oraz nieadekwatnymi procedurami i systemami kontrolnymi w zakresie instrumentów pochodnych z uwagi na skomplikowane algorytmy ustalania zasad płatności wynikających z zawartych transakcji na instrumentach pochodnych oraz metod wyceny niektórych instrumentów pochodnych,
- h) ryzykiem modelu związanego z wyborem, implementacją oraz stosowaniem odpowiedniego modelu wyceny instrumentów pochodnych; stosowane metody wyceny instrumentów pochodnych muszą być

- zgodne z właściwymi przepisami, wymaganiami regulatorów oraz powszechnie obowiązującą praktyką rynkową i aby założenia przyjęte do wyceny były właściwe,
- i) ryzykiem prawnym (reprezentacji) związanym z tym, że osoby zawierające transakcje w imieniu kontrahenta mogą nie posiadać odpowiednich uprawnień czy reprezentacji do zawierania umów z Funduszem.

**7.1.6. Wskazanie gwaranta wypłaty określonej kwoty z tytułu odkupienia Jednostek Uczestnictwa oraz warunków gwarancji**

*Nie dotyczy.*

**7.2. Ryzyko związane z inwestowaniem w Jednostki Uczestnictwa danego Subfunduszu, w tym ryzyko inwestycyjne związane z przyjętą polityką inwestycyjną Subfunduszu**

**7.2.1. Ryzyko inwestycyjne związane z polityką inwestycyjną Subfunduszu, z uwzględnieniem strategii zarządzania i szczególnych strategii inwestycyjnych stosowanych w odniesieniu do inwestycji na określonym obszarze geograficznym, w określonej branży lub sektorze gospodarczym albo w odniesieniu do określonej kategorii lokat, albo w celu odzwierciedlenia indeksu akcji lub dłużnych papierów wartościowych:**

- 7.2.1.1. Ryzyko rynkowe związane jest ze zmianami otoczenia gospodarczego, politycznego lub prawnego oraz ogólnej koniunktury panującej na rynkach finansowych. Wpływa to na ceny instrumentów finansowych znajdujących się w portfelu inwestycyjnym Subfunduszu. Najważniejsze czynniki ryzyka rynkowego to ryzyko stopy procentowej i ryzyko rynku akcji. Ryzyko stopy procentowej oznacza możliwość takiej zmiany wysokości stóp procentowych, która będzie prowadziła do zmniejszenia się wartości poszczególnych dłużnych instrumentów finansowych wchodzących w skład portfela inwestycyjnego Subfunduszu, a tym samym także zmniejszenia się wartości całego portfela inwestycyjnego Subfunduszu. Zależność cen dłużnych instrumentów finansowych od rynkowych stóp procentowych jest odwrotna. Wraz ze spadkiem rynkowych stóp procentowych ceny dłużnych instrumentów finansowych rosną, a przy wzroście stóp procentowych ceny dłużnych instrumentów finansowych spadają. Ryzyko rynku akcji to możliwość niekorzystnej zmiany wartości akcji wchodzących w skład portfela inwestycyjnego Subfunduszu. Na ryzyko rynku akcji składają się: ryzyko systematyczne całego rynku akcji, ryzyko branży oraz ryzyko specyficzne konkretnego emitenta akcji. Ryzyko systematyczne zależy od sytuacji makroekonomicznej, ryzyko branży polega na spadku popytu, zmianach technologicznych, czy wzroście konkurencji w ramach danej branży, natomiast ryzyko specyficzne jest związane z inwestowaniem w akcje poszczególnych emitentów akcji. Subfundusz poprzez dywersyfikację swoich inwestycji dąży do minimalizacji ryzyka branży oraz ryzyka specyficznego.

Począwszy od dnia utworzenia Subfunduszu Pekao PPK 2055 udział Części Udziałowej nie może być mniejszy niż 60% oraz nie może być większy niż 80% wartości Aktywów Subfunduszu. W okresie 10 lat następujących po okresie, o którym mowa w zdaniu poprzednim, udział Części Udziałowej nie może być mniejszy niż 40% oraz nie może być większy niż 70% wartości Aktywów Subfunduszu. Z tego względu ryzyko rynku akcji ma istotniejsze znaczenie dla stopy zwrotu z Jednostki Uczestnictwa Subfunduszu niż ryzyko stopy procentowej w tych okresach.

W pozostałych okresach poprzedzających datę, w której Subfundusz Pekao PPK 2055 osiągnie Datę Docelową oraz począwszy od roku, w którym Subfundusz Pekao PPK 2055 osiągnie Datę Docelową wartość aktywów netto na jednostkę uczestnictwa Subfunduszu nie będzie charakteryzować się dużą zmiennością.

- 7.2.1.2. Ryzyko kredytowe polega na niewywiązaniu się emitenta ze swoich zobowiązań wynikających z emisji instrumentu finansowego lub na obniżeniu oceny kredytowej (ratingu) emitenta bądź emisji; dotyczy także sytuacji kiedy kontrahent nie wywiązuje się z zawartej wcześniej umowy, w tym umowy, której przedmiotem są niewystandaryzowane instrumenty pochodne. W ramach Części Dłużnej portfela głównymi składnikami lokat Subfunduszu będą instrumenty finansowe posiadające rating inwestycyjny nadany przez agencję ratingową, co przyczynia się do ograniczenia ryzyka kredytowego.
- 7.2.1.3. Ryzyko rozliczeniowe wiąże się z wystąpieniem sytuacji, w której Subfundusz wywiązał się ze swoich zobowiązań zanim zrobił to kontrahent; dotyczy to szczególnie transakcji na rynku międzybankowym (OTC) oraz transakcji na rynkach, na których nie funkcjonuje system rozliczeń nadzorowanych przez niezależną izbę rozliczeniową (gdzie stosowana jest zasada „free of payment”, czyli transferu papierów wartościowych bez płatności, a nie „delivery versus payment”, czyli wydanie przy płatności).
- 7.2.1.4. Ryzyko płynności inwestycji to ryzyko wynikające z braku możliwości zakupu lub zbycia instrumentu finansowego w krótkim czasie bez znacznego wpływu na jego cenę. W przypadku nagłych zmian na rynku przeprowadzanie transakcji może wiązać się z dodatkowymi kosztami.
- 7.2.1.5. Ryzyko walutowe to możliwość zmiany wysokości kursów walutowych, które mogą niekorzystnie wpłynąć na wielkość Aktywów Subfunduszu denominowanych w walutach obcych. W wypadku inwestycji w instrumenty finansowe denominowane w walutach obcych Subfundusz może podejmować działania mające na celu ograniczanie ryzyka inwestycyjnego związanego ze zmianą kursów walut obcych, w tym także poprzez zawieranie umów mających za przedmiot instrumenty pochodne, w tym niewystandaryzowane instrumenty

pochodne. Jednak ze względu na charakter tych transakcji nie jest możliwe całkowite wyeliminowanie tego ryzyka.

- 7.2.1.6. Subfundusz przechowuje swoje aktywa na rachunkach prowadzonych przez Depozytariusza lub przez subdepozytariusza, czyli podmiot trzeci, któremu Depozytariusz powierzył przechowywanie aktywów Subfunduszu. Są to tzw. Aktywa Utrzymywane, za utratę których, na zasadach określonych w Ustawie, odpowiada Depozytariusz lub subdepozytariusz. W przypadku utraty tych aktywów, są one niezwłocznie zwracane Subfunduszowi przez Depozytariusza. Zwrot następuje poprzez dostarczenie takiego samego aktywa lub kwoty odpowiadającej wartości utraconego aktywa. Depozytariusz może zwolnić się wobec Funduszu z odpowiedzialności za utratę Aktywów Utrzymywanych na zasadach określonych w Ustawie, jeżeli wykaże, że utrata nastąpiła z przyczyn niezależnych od Depozytariusza. Aktywa Utrzymywane Subfunduszu są zapisywane na rachunkach i rejestrach u Depozytariusza odrębnie od aktywów pozostałych Subfunduszy, odrębnie od aktywów samego Depozytariusza oraz odrębnie od aktywów innych podmiotów. Subfundusz może także przechowywać część swoich aktywów na rachunkach prowadzonych przez inne podmioty na podstawie odrębnych umów. Są to tzw. Aktywa Rejestrowane, a odpowiedzialność tych innych podmiotów związana z ich utratą wynika z ww. umów oraz powszechnie obowiązujących przepisów prawa. Depozytariusz nie odpowiada za utratę Aktywów Rejestrowanych Subfunduszu.
- 7.2.1.7. Ryzyko związane z koncentracją Aktywów Subfunduszu w określonych lokatach lub na określonych rynkach polega na tym, że znaczna część Aktywów Subfunduszu zostanie ulokowana w dany instrument finansowy lub na danym rynku, a w razie wystąpienia zmiany ceny tego instrumentu finansowego lub zmiany koniunktury na tym rynku może to wpłynąć negatywnie na oczekiwaną stopę zwrotu z inwestycji w Jednostki Uczestnictwa.
- 7.2.1.8. Ryzyko operacyjne to ryzyko pośredniej lub bezpośredniej straty wynikającej z nieadekwatnych procedur wewnętrznych, niestosowania się do obowiązujących przepisów prawa i procedur wewnętrznych, działania systemów bądź pracowników lub też wynikającej ze zdarzeń zewnętrznych. Straty finansowe wynikające z faktu materializacji ryzyka operacyjnego są ograniczane poprzez zawieranie umów ubezpieczeniowych.
- 7.2.1.9. Ryzyko związane z możliwością zawieszenia podawania do publicznej wiadomości wyceny wartości Jednostki Uczestnictwa Subfunduszu spowodowane brakiem możliwości ustalenia wartości Aktywów Subfunduszu. Zawieszenie może na przykład wynikać: z zawieszenia obrotu na giełdzie, gdzie notowane są instrumenty finansowe wchodzące w skład portfela Subfunduszu lub z braku możliwości ustalenia wartości godziwej istotnej części Aktywów Subfunduszu. Dodatkowo, w razie wystąpienia takiej sytuacji Towarzystwo może podjąć decyzję o zawieszeniu odkupowania Jednostek Uczestnictwa Subfunduszu, co będzie oznaczać dla uczestników Subfunduszu brak możliwości natychmiastowego zamknięcia inwestycji.

## **7.2.2. Ryzyko związane z uczestnictwem w Subfunduszu:**

- 7.2.2.1. Ryzyko nieosiągnięcia oczekiwanego zwrotu z inwestycji w Jednostki Uczestnictwa z uwzględnieniem czynników mających wpływ na poziom ryzyka związanego z inwestycją:
- ryzyko związane z zawarciem określonych umów o obsługę Funduszu i Uczestników, w szczególności umów z Agentem Transferowym i Prowadzącymi Dystrybucję, polegające na możliwości nieprawidłowej realizacji powierzonych obowiązków, w szczególności poprzez opóźnienie w przesyłaniu i realizacji zleceń, błędy pracowników, uchybienia w nadzorze;
  - ryzyko związane ze szczególnymi warunkami zawartych przez Fundusz transakcji wynikającymi ze specyfiki niektórych umów zawieranych przez Fundusz, w szczególności umów mających za przedmiot prawa pochodne (ryzyko wynikające z kształtowania się wartości instrumentu bazowego w sposób odmienny od oczekiwań zarządzającego), pożyczek papierów wartościowych (ryzyko braku możliwości wywiązania się z umowy pożyczki na warunkach oczekiwanych przez zarządzającego);
  - ryzyko związane z udzielonymi gwarancjami polegające na niezrealizowaniu przez gwaranta zobowiązań wobec emitenta papierów wartościowych znajdujących się w portfelu inwestycyjnym Subfunduszu.
- 7.2.2.2. Ryzyko wystąpienia szczególnych okoliczności, na wystąpienie których Uczestnik nie ma wpływu lub ma ograniczony wpływ:
- ryzyko otwarcia likwidacji Funduszu lub likwidacji Subfunduszu, które może spowodować, że nie zostanie osiągnięta oczekiwana stopa zwrotu z uwagi na wcześniejsze zakończenie inwestycji. Likwidacja Funduszu może nastąpić w sytuacji: nieprzejęcia zarządzania Funduszem przez inne towarzystwo w sytuacji braku posiadania aktualnego zezwolenia na działalność Towarzystwa; zaprzestania wykonywania przez Depozytariusza swoich obowiązków, jeżeli nie zawarto umowy o świadczenie usług Depozytariusza z innym podmiotem; podjęcia przez zarząd Towarzystwa uchwały o likwidacji ostatniego istniejącego Subfunduszu. Likwidacja Subfunduszu może nastąpić jeżeli Fundusz dokonał zbycia wszystkich lokat wchodzących w skład portfela inwestycyjnego Subfunduszu lub Wartość Aktywów Netto Subfunduszu spadła poniżej 2.000.000 zł;
  - ryzyko przejęcia zarządzania Funduszem przez inne towarzystwo funduszy inwestycyjnych wpisane do ewidencji PPK, które może skutkować zmianą polityki inwestycyjnej Subfunduszu, zmianą poziomu ryzyka inwestycyjnego portfela inwestycyjnego Subfunduszu, zmianą osób zarządzających portfelem inwestycyjnym Subfunduszu, a także zmianą poziomu opłat za zarządzanie Subfunduszem. Przejęcie zarządzania Funduszem możliwe jest po uzyskaniu zgody Zgromadzenia Uczestników;

- ryzyko zmiany Depozytariusza lub podmiotu obsługującego Fundusz, która to zmiana może w sposób pośredni wpłynąć na zmianę stopy zwrotu z inwestycji w Jednostki Uczestnictwa. Zmiana Depozytariusza wymaga zachowania sześciomiesięcznego okresu wypowiedzenia, a dodatkowo konieczne jest uzyskanie zgody Komisji. Skrócenie okresu wypowiedzenia możliwe jest jedynie w sytuacji, kiedy Depozytariusz nie wykonuje swoich obowiązków lub wykonuje je nienależycie, a także w przypadku otwarcia likwidacji lub ogłoszenia upadłości Depozytariusza;
  - ryzyko połączenia Subfunduszu z innym Subfunduszem. Może to skutkować zmianą polityki inwestycyjnej wpływającą na wyniki inwestycyjne osiągane przez poszczególne Subfundusze. W przypadku połączenia Subfunduszu z innym Subfunduszem może nastąpić również zmiana osoby zarządzającej portfelem inwestycyjnym Subfunduszu. Połączenie Subfunduszu z innym Subfunduszem może nastąpić na zasadach określonych w Rozdziale 14 Ustawy PPK;
  - ryzyko przekształcenia specjalistycznego funduszu inwestycyjnego otwartego w fundusz inwestycyjny otwarty – *nie dotyczy*;
  - ryzyko zmiany polityki inwestycyjnej Subfunduszu wynikające ze strategicznej decyzji Towarzystwa mającej na celu reakcję na zmiany w otoczeniu rynkowym lub gdy możliwości inwestycyjne dla aktualnej strategii zostały wyczerpane. Zmiana Statutu Funduszu w zakresie dotyczącym polityki inwestycyjnej prowadzonej przez Subfundusz wymaga ogłoszenia o dokonanych zmianach oraz upływu terminu trzech miesięcy od dnia ogłoszenia o zmianach.
  - ryzyko wynikające z przyjętego sposobu wyceny instrumentów finansowych, dla których nie jest możliwa wycena rynkowa, w wyniku czego może dojść do powstania różnicy pomiędzy wyceną instrumentu finansowego w portfelu inwestycyjnym Subfunduszu i możliwą do osiągnięcia ceną transakcji;
  - ryzyko niedopuszczenia lub opóźnienia dopuszczenia do obrotu giełdowego papierów wartościowych emitenta, kupowanych przy założeniu uzyskania takiego dopuszczenia, co może mieć niekorzystny wpływ na cenę papieru wartościowego lub możliwość jego sprzedaży;
  - ryzyko wystąpienia zakłóceń na rynkach finansowych, w tym wstrzymania działalności, co może mieć wpływ na opóźnienia w realizacji transakcji oraz uzyskaną cenę.
- 7.2.2.3. Ryzyko niewypłacalności gwaranta polegające na niewywiązaniu się gwaranta papieru wartościowego ze zobowiązań wobec Funduszu w sytuacji kiedy emitent papieru wartościowego nie będzie w stanie wypełnić swoich zobowiązań wobec Funduszu.
- 7.2.2.4. Ryzyko inflacji, które może skutkować tym, że realna stopa zwrotu z inwestycji może okazać się niższa od stopy nominalnej.
- 7.2.2.5. Ryzyko związane ze zmianami w regulacjach prawnych dotyczących Funduszu, w szczególności w zakresie prawa podatkowego, polegające na zmianie regulacji lub interpretacji obowiązujących przepisów, które mogą spowodować zmianę sytuacji prawnej Uczestników lub nałożyć na Uczestników nowe zobowiązania podatkowe lub w inny sposób wpłynąć na opłacalność inwestycji w Jednostki Uczestnictwa.
- 7.2.2.6. Ryzyko przejęcia lub nacjonalizacji skutkujące utratą aktywów (całości lub części) w wyniku nacjonalizacji lub przejęcia w inny sposób zagranicznych aktywów Subfunduszu.
- 7.2.2.7. Ryzyko transgraniczne polegające na wprowadzeniu ograniczeń w zakresie przepływów kapitału między państwami, w których znajdują się aktywa Subfunduszu, co może wpłynąć negatywnie na ich wartość.

Towarzystwo stosuje procesy, metody i procedury pomiaru oraz zarządzania ryzykiem, a także oblicza całkowitą ekspozycję Subfunduszu. W odniesieniu do Subfunduszu stosowana jest metoda zaangażowania.

#### **7.2a. Informacja o ryzykach związanych ze zrównoważonym rozwojem**

Zgodnie z definicją określoną w Rozporządzeniu Parlamentu Europejskiego i Rady (UE) 2019/2088 z dnia 27 listopada 2019 r. w sprawie ujawniania informacji związanych ze zrównoważonym rozwojem w sektorze usług finansowych ryzyko dla zrównoważonego rozwoju oznacza sytuację lub warunki środowiskowe, społeczne lub związane z zarządzaniem, które – jeżeli wystąpią – mogłyby mieć, rzeczywisty lub potencjalny, istotny negatywny wpływ na wartość inwestycji.

Inwestycje w ramach tego produktu nie uwzględniają unijnych kryteriów dotyczących zrównoważonej środowiskowo działalności gospodarczej.

#### **7.2a.1. Sposób w jaki ryzyka dla zrównoważonego rozwoju są wprowadzane w podejmowanych decyzjach inwestycyjnych**

Podstawą procesu inwestycyjnego Pekao TFI jest wielowymiarowa analiza emitentów, która poza aspektami finansowymi uwzględnia również liczne czynniki związane z charakterem prowadzonej działalności. Jednym z elementów tego etapu analizy są ryzyka regulacyjne związane z czynnikami środowiskowymi oraz czynniki związane z przestrzeganiem ładu korporacyjnego.

W przypadku zagranicznych obligacji skarbowych jednym z czynników podlegających ocenie jest ryzyko polityczne kraju będącego emitentem obligacji, w skład którego wchodzi również czynniki społeczne oraz związane z praworządnością.

#### **7.2a.2. Wyniki oceny prawdopodobnego wpływu ryzyk dla zrównoważonego rozwoju na stopę zwrotu subfunduszu**

Materializacja ryzyk związanych ze zrównoważonym rozwojem, w tym ryzyk klimatycznych, może mieć istotny wpływ na sytuację finansową i przychody emitentów. Istnieje również ryzyko znacznych wahań kursów jeśli rynek będzie niewłaściwie wyceniał ryzyka związane z działalnością poszczególnych emitentów. Ze względu na trudne do przewidzenia czas, skalę i charakter materializacji ryzyk dla zrównoważonego rozwoju w ocenie Pekao TFI niemożliwe jest przedstawienie miarodajnych obliczeń dotyczących wpływu tych ryzyk na stopę zwrotu subfunduszu.

### **7.3. Profil inwestora**

Subfundusz Pekao PPK 2055 jest przeznaczony do gromadzenia środków na cele emerytalne dla osób urodzonych w 1993 - 1997. Datą Docelową Subfunduszu jest 2055 rok.

Subfundusz lokuje środki zgromadzone w PPK zgodnie z interesem Uczestników, dążąc do osiągnięcia bezpieczeństwa i efektywności dokonywanych lokat oraz przestrzegając zasad ograniczania ryzyka inwestycyjnego.

Subfundusz nie jest polecany inwestorom oczekującym znacznego wzrostu wartości inwestycji w krótkim czasie.

Zalecany horyzont inwestycyjny jest równy okresowi pozostającemu do osiągnięcia przez Subfundusz Daty Docelowej, tj. do roku 2055.

### **7.4. Wysokość opłat i prowizji związanych z uczestnictwem w Funduszu, sposób ich naliczania i pobierania oraz koszty obciążające Fundusz**

#### **7.4.1. Informacja o przepisach Statutu określających rodzaje, maksymalną wysokość, sposób kalkulacji i naliczania kosztów obciążających Fundusz, w tym w szczególności Wynagrodzenie Towarzystwa oraz terminy, w których najwcześniej może nastąpić pokrycie poszczególnych rodzajów kosztów**

Rodzaje, maksymalna wysokość, sposób kalkulacji i naliczania kosztów obciążających Subfundusz, w tym w szczególności Wynagrodzenie Towarzystwa oraz terminy, w których najwcześniej może nastąpić pokrycie poszczególnych rodzajów kosztów zostały wskazane w rozdziale V Statutu.

#### **7.4.2. Wartość Współczynnika Kosztów Całkowitych, zwanego dalej „wskaznikiem WKC”**

*Wartość wskaźnika WKC nie jest prezentowana – Subfundusz nie prowadzi działalności przez pełny rok finansowy.*

#### **7.4.3. Opłaty manipulacyjne z tytułu zbycia lub odkupienia Jednostki Uczestnictwa oraz inne opłaty uiszczane bezpośrednio przez Uczestnika**

##### **7.4.3.1.** Fundusz zbywa Jednostki Uczestnictwa Subfunduszu po cenie równej Wartości Aktywów Netto Subfunduszu na Jednostkę Uczestnictwa w Dniu Wyceny.

##### **7.4.3.2.** Od wpłat dokonywanych do PPK, dopłat rocznych, wpłat powitalnych, przyjętych wypłat transferowych, wpłat dokonanych w ramach Zamiany, wpłat środków przekazanych zgodnie z art. 87 ust. 21 Ustawy PPK oraz od wypłat, zwrotów i wypłat transferowych dokonywanych z PPK Fundusz nie pobiera żadnych opłat.

#### **7.4.4. Informacja o opłacie zmiennej, będącej częścią wynagrodzenia za zarządzanie, której wysokość jest uzależniona od wyników Funduszu, prezentowana w ujęciu procentowym w stosunku do średniej wartości aktywów netto Funduszu**

##### **7.4.4.1.** Wynagrodzenie Zmienne naliczane jest w każdym Dniu Wyceny zgodnie z następującymi zasadami:

- 1) Maksymalna stawka Wynagrodzenia Zmiennego wynosi 0,1% liczone od Wartości Aktywów Netto Subfunduszu w skali roku;
- 2) Wynagrodzenie Zmienne należne jest Towarzystwu pod warunkiem:
  - a) realizacji dodatniej stopy zwrotu Subfunduszu za dany rok,
  - b) osiągnięcia w danym roku stopy zwrotu przez Subfundusz przewyższającej stopę referencyjną, o której mowa w Ustawie PPK, ustaloną zgodnie z przepisami wykonawczymi do Ustawy PPK;
- 3) Wynagrodzenie Zmienne naliczane jest w formie rezerwy przez cały rok, w wysokości oszacowanej przy weryfikacji założeń określonych w pkt 2) (rezerwa jest odpowiednio tworzona lub rozwiązywana). Rozliczenie następuje wraz z rozliczeniem Wynagrodzenia Stałego za grudzień;
- 4) Szczegółowe zasady naliczeń Wynagrodzenia Zmiennego, w tym stopa referencyjna, określone zostaną w przepisach wykonawczych do Ustawy PPK.
- 5) Towarzystwo może zaniechać naliczania i pobierania oraz obniżyć stawkę Wynagrodzenia Zmiennego – poniżej stawki maksymalnej określonej w pkt. 1.

##### **7.4.4.2.** Nie jest prezentowana informacja o wartościach naliczonego Wynagrodzenia Zmiennego za poprzedni rok – Subfundusz nie rozpoczął działalności.

#### **7.4.5. Maksymalna wysokość wynagrodzenia za zarządzanie Funduszem, a w przypadku, o którym mowa w art. 101 ust. 5 Ustawy, wskazanie również maksymalnego poziomu wynagrodzenia za zarządzanie funduszem inwestycyjnym otwartym, funduszem zagranicznym lub instytucją zbiorowego inwestowania zarządzanymi przez Towarzystwo lub podmiot z grupy kapitałowej Towarzystwa, jeżeli**

**Fundusz lokuje powyżej 50 % swoich aktywów w jednostki uczestnictwa, certyfikaty inwestycyjne lub tytuły uczestnictwa tych funduszy lub instytucji zbiorowego inwestowania**

- 7.4.5.1. Wynagrodzenie za zarządzanie Subfunduszem ustalane jest w dwóch częściach:  
1) Wynagrodzenie Stałe – uzależnione od Wartości Aktywów Netto Subfunduszu,  
2) Wynagrodzenie Zmienne – uzależnione od wyników Subfunduszu (wzrostu wartości Jednostki Uczestnictwa Subfunduszu ponad określony poziom odniesienia), naliczane w każdym Dniu Wyceny zgodnie z zasadami opisanymi w pkt 7.4.4.
- 7.4.5.2. Maksymalna stawka Wynagrodzenia Stałego wynosi 0,5 % liczone od Wartości Aktywów Netto w skali roku.
- 7.4.5.3. Maksymalna stawka Wynagrodzenia Zmiennego wynosi 0,1 % liczone od Wartości Aktywów Netto Subfunduszu w skali roku.
- 7.4.6. Informacja o istniejących umowach lub porozumieniach, na podstawie których koszty działalności Funduszu bezpośrednio lub pośrednio są rozdzielone między Fundusz a Towarzystwo lub inny podmiot w tym wskazanie usług dodatkowych oraz wskazanie wpływu tych usług na wysokość prowizji pobieranych przez podmiot prowadzący działalność maklerską oraz na wysokość wynagrodzenia Towarzystwa za zarządzanie Funduszem**
- 7.4.6.1. Koszty związane z działalnością Funduszu niewymienione w art. 85 § 1 Statutu Funduszu, w tym opłaty dla Prowadzących Dystrybucję oraz koszty badania i przeglądów sprawozdań finansowych Funduszu, w tym jednostkowych subfunduszy przez Biegłego Rewidenta, a także uzyskiwania stosownych oświadczeń Biegłego Rewidenta, określone w umowach zawartych przez Fundusz lub Towarzystwo oraz opłaty karne, pokrywane są przez Towarzystwo.
- 7.4.6.2. Wskazane w Statucie ponoszone w ciężar Subfunduszu koszty:  
1) wynagrodzenia Depozytariusza oraz  
2) związane z prowadzeniem Subrejestracji Uczestników Subfunduszu  
będą pokrywane z aktywów Subfunduszu do wysokości:  
1) **0,5%** średniej Wartości Aktywów Netto Subfunduszu, w danym roku kalendarzowym - gdy Wartość Aktywów Netto Subfunduszu nie jest wyższa niż **10 000 000 zł**;  
2) sumy kwoty **50 000 zł** i **0,05%** średniej Wartości Aktywów Netto Subfunduszu ponad kwotę **10 000 000 zł** - gdy Wartość Aktywów Netto Subfunduszu, jest wyższa niż **10 000 000 zł**.  
Koszty wynagrodzenia likwidatora Subfunduszu mogą być pokrywane z Aktywów Subfunduszu w wysokości nie wyższej niż **0,5%** Wartości Aktywów Netto Subfunduszu w skali roku.
- 7.4.6.3. W przypadkach określonych w przepisach będą mieć zastosowanie dodatkowe zasady dotyczące ponoszonych przez Fundusz kosztów, w tym m.in.:
- 7.4.6.3.1. zgodnie z art. 38 ust. 6 Ustawy PPK, do czasu osiągnięcia przez Subfundusz Wartości Aktywów Netto **2 000 000 zł** Towarzystwo pokrywa koszty:  
5) wynagrodzenia Depozytariusza,  
6) prowadzenia Subrejestracji Uczestników Subfunduszu,  
7) ogłoszeń wymaganych w związku z działalnością Funduszu postanowieniami Statutu lub przepisami prawa,  
8) druku i publikacji materiałów informacyjnych Funduszu wymaganych przepisami prawa.
- 7.4.6.3.2. zgodnie z art. 49 ust. 5 do 10 Ustawy PPK, w określonych przypadkach wynagrodzenie za zarządzanie będzie pomniejszone – odpowiednio do wskaźnika udziału funduszy zdefiniowanej daty zarządzanych przez Towarzystwo oraz inne odpowiednie podmioty z grupy kapitałowej Towarzystwa w odniesieniu do całego rynku – zgodnie z kwartalnymi informacjami udostępnianymi przez Komisję.
- 7.4.6.3.3. Subfundusz nie jest obciążany wynagrodzeniem stałym od części aktywów Subfunduszu zainwestowanej w jednostki uczestnictwa lub certyfikaty inwestycyjne funduszy inwestycyjnych zarządzanych przez Towarzystwo lub podmiot z grupy kapitałowej Towarzystwa.
- 7.4.6.4. Na dzień sporządzenia Prospektu nie istnieją inne umowy i porozumienia, na podstawie których koszty działalności Funduszu bezpośrednio lub pośrednio są rozdzielane między Funduszem (Subfunduszem) a Towarzystwem lub innymi podmiotami.

**7.5. Podstawowe dane finansowe Subfunduszu w ujęciu historycznym**  
**7.5.1. Wartość Aktywów Netto Subfunduszu na koniec ostatniego roku obrotowego**

Wartość aktywów netto Subfunduszu na dzień 31.12.2019 [tys. zł]

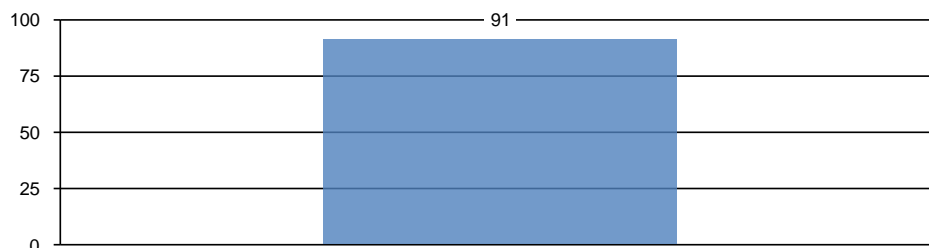

**7.5.2. Wielkość średniej stopy zwrotu z inwestycji w Jednostki Uczestnictwa Subfunduszu za ostatnie 2 lata**

Nie prezentowana – Subfundusz rozpoczął działalność w roku 2019.

**7.5.3. Wzorec służący do oceny efektywności inwestycji w Jednostki Uczestnictwa Subfunduszu odzwierciedlający zachowanie się zmiennych rynkowych najlepiej oddających cel i politykę inwestycyjną Subfunduszu, zwany dalej „wzorcem” (benchmark)**

W związku z przyjętą polityką inwestycyjną Subfundusz nie posiada wzorca (benchmarku).

**7.5.4. Średnie stopy zwrotu z przyjętego przez Subfundusz wzorca, odpowiednio dla okresu, o którym mowa w pkt. 7.5.2.**

Nie prezentowane – Subfundusz nie posiada wzorca.

**7.5.5. Indywidualna stopa zwrotu Uczestnika z inwestycji jest uzależniona od wartości Jednostki Uczestnictwa w momencie jej zbycia i odkupienia przez Subfundusz. Wyniki historyczne nie gwarantują uzyskania podobnych wyników w przyszłości.**

**7.6. Informacja o utworzeniu rady inwestorów**

W Subfunduszu nie działa rada inwestorów.

**8. Subfundusz Pekao PPK 2060**

**8.1. Polityka inwestycyjna Subfunduszu**

**8.1.1. Główne kategorie lokat i ich dywersyfikacja, informacja o lokatach innych niż papiery wartościowe lub instrumenty rynku pieniężnego, w które Fundusz głównie lokuje Aktywa danego Subfunduszu**

8.1.1.1. Subfundusz Pekao PPK 2060 w ramach Części Dłużnej portfela może lokować:

1) nie mniej niż 70% wartości Aktywów w:

- a) papiery wartościowe emitowane, poręczone lub gwarantowane przez Skarb Państwa, Narodowy Bank Polski, jednostkę samorządu terytorialnego lub przez centralne władze publiczne lub bank centralny państwa członkowskiego, Europejski Bank Centralny, Unię Europejską lub Europejski Bank Inwestycyjny albo przez organizacje międzynarodowe, pod warunkiem że papiery emitowane, poręczone lub gwarantowane przez te organizacje międzynarodowe posiadają rating na poziomie inwestycyjnym nadany przez agencję ratingową uznaną przez Europejski Bank Centralny w swoich operacjach,
- b) depozyty o terminie zapadalności nie dłuższym niż 180 dni w bankach krajowych lub instytucjach kredytowych w rozumieniu ustawy z dnia 29 sierpnia 1997 r. – Prawo bankowe, pod warunkiem że te instytucje kredytowe posiadają rating na poziomie inwestycyjnym nadany przez agencję ratingową uznaną przez Europejski Bank Centralny w swoich operacjach;

2) nie więcej niż 30% wartości Aktywów w inne niż wymienione w pkt 1) instrumenty finansowe, przy czym nie więcej niż 10% wartości Aktywów może być lokowane w instrumenty finansowe, które nie posiadają ratingu inwestycyjnego nadanego przez agencję ratingową uznaną przez Europejski Bank Centralny w swoich operacjach.

8.1.1.2. Subfundusz Pekao PPK 2060 w ramach Części Udziałowej portfela może lokować:

- 1) nie mniej niż 40% wartości Aktywów w akcje, prawa do akcji, prawa poboru lub inne instrumenty udziałowe emitowane przez spółki publiczne w rozumieniu Ustawy o ofercie wchodzące w skład indeksu WIG20 lub instrumenty pochodne, dla których instrumentem bazowym są akcje tych spółek lub indeks WIG20;



- 2) nie więcej niż 20% wartości Aktywów w akcje, prawa do akcji, prawa poboru lub inne instrumenty udziałowe emitowane przez spółki publiczne wchodzące w skład indeksu mWIG40 lub instrumenty pochodne, dla których instrumentem bazowym są akcje tych spółek lub indeks mWIG40;
  - 3) nie więcej niż 10% wartości Aktywów w akcje, prawa do akcji, prawa poboru lub inne instrumenty udziałowe emitowane przez spółki publiczne notowane na Giełdzie Papierów Wartościowych S.A. w Warszawie inne niż wymienione w pkt 1) i 2) oraz spółki notowane na rynku zorganizowanym w Rzeczypospolitej Polskiej oraz instrumenty pochodne, dla których instrumentem bazowym są akcje tych spółek lub indeksy rynków, na których są notowane, oraz w akcje, prawa do akcji, prawa poboru lub inne instrumenty udziałowe będące przedmiotem oferty publicznej, jeżeli warunki emisji lub pierwszej oferty publicznej zakładają złożenie wniosku o dopuszczenie do obrotu na Giełdzie Papierów Wartościowych S.A. w Warszawie, oraz gdy dopuszczenie do tego obrotu jest zapewnione w okresie nie dłuższym niż rok od dnia, w którym po raz pierwszy nastąpi zaofiarowanie tych papierów wartościowych;
  - 4) nie mniej niż 20% wartości Aktywów w akcje, prawa do akcji, prawa poboru lub inne instrumenty udziałowe będące przedmiotem obrotu na rynku zorganizowanym w państwie należącym do OECD innym niż Rzeczpospolita Polska lub instrumenty pochodne, dla których instrumentem bazowym są te instrumenty udziałowe lub indeksy tych instrumentów.
- 8.1.1.3. Subfundusz Pekao PPK 2060 stosuje politykę ograniczania poziomu ryzyka inwestycyjnego w zależności od wieku Uczestnika poprzez stopniowe zmniejszanie udziału instrumentów charakteryzujących się najwyższym poziomem ryzyka inwestycyjnego na rzecz instrumentów o niższym poziomie ryzyka inwestycyjnego w miarę zbliżania się okresu funkcjonowania do Daty Docelowej.
- 8.1.1.4. Udziały Części Dłużnej oraz Części Udziałowej w wartości Aktywów Subfunduszu Pekao PPK 2060 będą kształtowały się następująco:
- 1) począwszy od roku, w którym Subfundusz Pekao PPK 2060 osiągnie Datę Docelową udział Części Udziałowej nie może być większy niż 15%, a udział Części Dłużnej nie może być mniejszy niż 85% wartości Aktywów Subfunduszu Pekao PPK 2060;
  - 2) w okresie 5 lat poprzedzających datę, o której mowa w pkt 1), udział Części Udziałowej nie może być mniejszy niż 10% oraz nie może być większy niż 30%, a udział Części Dłużnej nie może być mniejszy niż 70% oraz większy niż 90% wartości Aktywów Subfunduszu Pekao PPK 2060; w trakcie trwania tego okresu udział Części Udziałowej musi być stopniowo zmniejszany na rzecz Części Dłużnej;
  - 3) w okresie 5 lat poprzedzających datę, o której mowa w pkt 2), udział Części Udziałowej nie może być mniejszy niż 25% oraz nie może być większy niż 50%, a udział Części Dłużnej nie może być mniejszy niż 50% oraz większy niż 75% wartości Aktywów Subfunduszu Pekao PPK 2060;
  - 4) w okresie 10 lat poprzedzających datę, o której mowa w pkt 3), udział Części Udziałowej nie może być mniejszy niż 40% oraz nie może być większy niż 70%, a udział Części Dłużnej nie może być mniejszy niż 30% oraz większy niż 60% wartości Aktywów Subfunduszu Pekao PPK 2060;
  - 5) począwszy od dnia utworzenia Subfunduszu Pekao PPK 2060 do dnia rozpoczęcia okresu, o którym mowa w pkt 4), udział Części Udziałowej nie może być mniejszy niż 60% oraz nie może być większy niż 80%, a udział Części Dłużnej nie może być mniejszy niż 20% oraz większy niż 40% wartości Aktywów Subfunduszu Pekao PPK 2060.
- 8.1.1.5. Informacja o lokatach innych niż papiery wartościowe lub instrumenty rynku pieniężnego, w które Fundusz głównie lokuje Aktywa danego Subfunduszu
- Nie dotyczy.*
- 8.1.1.6. Subfundusz Pekao PPK 2060 może lokować aktywa w jednostki uczestnictwa funduszy inwestycyjnych otwartych lub specjalistycznych funduszy inwestycyjnych otwartych, tytuły uczestnictwa funduszy zagranicznych lub instytucji wspólnego inwestowania, o których mowa w art. 101 Ustawy, jeżeli wskaźnik kosztów całkowitych obciążających aktywa funduszu inwestycyjnego otwartego lub specjalistycznego funduszu inwestycyjnego otwartego, funduszu zagranicznego lub instytucji wspólnego inwestowania nie przekracza 0,3% w skali roku, a udział tych inwestycji nie jest większy niż 30% wartości Aktywów Subfunduszu Pekao PPK 2060. W przypadku gdy instytucja wspólnego inwestowania nie publikuje wskaźnika kosztów całkowitych, Subfundusz Pekao PPK 2060 może uwzględnić inny wskaźnik kosztów publikowany przez instytucję wspólnego inwestowania, równoważny wskaźnikowi kosztów całkowitych.
- 8.1.2. Kryteria doboru lokat do portfela inwestycyjnego Subfunduszu**
- 8.1.2.1. Dobór do portfela inwestycyjnego Subfunduszu Pekao PPK 2060 poszczególnych rodzajów lokat wskazanych w Statucie jest uzależniony od decyzji zarządzającego Subfunduszem Pekao PPK 2060

- podejmowanej na podstawie przyjętych kryteriów z uwzględnieniem celu inwestycyjnego oraz zasad dywersyfikacji stosowanych przez Subfundusz Pekao PPK 2060.
- 8.1.2.2. Udział poszczególnych lokat Subfunduszu Pekao PPK 2060 wchodzących w skład Części Dłużnej oraz w skład Części Udziałowej, może ulegać zmianie w zależności od oceny potencjału wzrostowego i dochodowości poszczególnych kategorii lokat.
- 8.1.2.3. W odniesieniu do instrumentów finansowych wchodzących w skład Części Dłużnej portfela Subfunduszu Pekao PPK 2060 zarządzający Subfunduszem Pekao PPK 2060 stosuje następujące kryteria doboru lokat:
- 1) rentowność,
  - 2) odpowiedni poziom wiarygodności kredytowej emitentów z uwzględnieniem ich obecnej i prognozowanej sytuacji ekonomicznej z zastosowaniem zewnętrznych systemów ratingowych lub własnych wewnętrznych procedur oceny wiarygodności kredytowej, zgodnie z którymi w ocenie zarządzającego emitenci będą w stanie regulować swoje zobowiązania wynikające z tytułu wyemitowanych instrumentów finansowych o charakterze dłużnym,
  - 3) prognozowany kierunek i zasięg zmian stóp procentowych,
  - 4) bezpieczeństwo zawierania i rozliczania transakcji oraz przechowywania posiadanych instrumentów finansowych o charakterze dłużnym,
  - 5) płynność zapewniająca realizację zobowiązań Subfunduszu Pekao PPK 2060 oraz umożliwiającą efektywną zmianę struktury portfela Subfunduszu Pekao PPK 2060.
- 8.1.2.4. Wybór instrumentów finansowych wchodzących w skład Części Udziałowej będzie dokonywany głównie w oparciu o analizy fundamentalne i analizy wskaźników wyceny rynkowej spółek wchodzących w skład portfela Subfunduszu Pekao PPK 2060 lub spółek będących bazą instrumentów finansowych wchodzących w skład portfela Subfunduszu Pekao PPK 2060, a których cena w bezpośredni sposób zależy od ceny jednej lub wielu akcji tych spółek. Ocena akcji obejmuje czynniki należące do analizy ilościowej jak też jakościowej. W ocenie ilościowej istotne znaczenie będą miały analizy historycznych i prognozowanych wartości występujących w sprawozdaniach finansowych obejmujące m.in.: analizą przychodów, rentowności, struktury finansowania, płynności oraz analizy porównawczej wskaźników wyceny rynkowej spółek. Wśród elementów analizy jakościowej istotne będą między innymi oceny: długoterminowej przewagi konkurencyjnej, pozycji rynkowej, ekonomii skali, wartości marki i produktów oferowanych przez daną spółkę, jej kadry zarządzającej, sieci dystrybucji, ogólnych perspektyw rozwoju.
- Zarządzający będzie się koncentrować głównie ale nie wyłącznie, na akcjach spółek:
- 1) stabilnych z punktu widzenia prowadzonej działalności i osiągniętych wyników finansowych,
  - 2) o ugruntowanej pozycji w danej branży,
  - 3) generujących dobre i przewidywalne wyniki finansowe,
  - 4) posiadających duży potencjał wzrostu zysków i przychodów w średnim i długim horyzoncie czasu,
  - 5) regularnie wypłacających akcjonariuszom dywidendę,
  - 6) których ceny akcji charakteryzować się będą relatywnie mniejszą zmiennością w stosunku do cen akcji innych spółek.
- Dodatkowo przy doborze instrumentów finansowych o charakterze udziałowym będą uwzględniane takie czynniki jak:
- 1) płynność i bezpieczeństwo obrotu na rynku, na którym są notowane,
  - 2) cel inwestycyjny,
  - 3) zasady dywersyfikacji określone w punktach powyższych.
- 8.1.2.5. W odniesieniu do jednostek uczestnictwa innych funduszy inwestycyjnych otwartych, tytułów uczestnictwa funduszy zagranicznych, instytucji wspólnego inwestowania z siedzibą za granicą lub certyfikatów inwestycyjnych funduszy inwestycyjnych zamkniętych, które są przedmiotem lokat Subfunduszu Pekao PPK 2060, zarządzający Subfunduszem Pekao PPK 2060 stosuje następujące kryteria doboru lokat:
- 1) adekwatność polityki inwestycyjnej innego funduszu inwestycyjnego otwartego lub funduszu zagranicznego lub instytucji wspólnego inwestowania lub funduszu inwestycyjnego zamkniętego do polityki inwestycyjnej Subfunduszu Pekao PPK 2060,
  - 2) osiągnięte i przewidywane stopy zwrotu,
  - 3) poziom ryzyka inwestycyjnego,
  - 4) poziom kosztów obciążających uczestników danego funduszu,
  - 5) wartość aktywów oraz ocenę ryzyka ograniczeń w odkupieniu jednostek uczestnictwa lub tytułów uczestnictwa lub umorzenia certyfikatów inwestycyjnych (możliwość odkupienia jednostek uczestnictwa lub tytułów uczestnictwa lub umorzenia certyfikatów inwestycyjnych i wyjście z inwestycji),
  - 6) bezpieczeństwo zawierania i rozliczania transakcji oraz przechowywania i wykonywania praw z posiadanych jednostek uczestnictwa lub tytułów uczestnictwa lub certyfikatów inwestycyjnych.
- 8.1.2.6. W odniesieniu do depozytów bankowych zarządzający Subfunduszem Pekao PPK 2060 stosuje następujące kryteria doboru lokat:
- 1) wysokość oprocentowania depozytów,
  - 2) wiarygodność banku.

### 8.1.3. Charakterystyka indeksu oraz stopień odzwierciedlenia indeksu przez dany Subfundusz

*Nie dotyczy.*

### 8.1.4. Informacja o dużej zmienności Wartości Aktywów Netto portfela inwestycyjnego danego Subfunduszu, wynikającej ze składu portfela lub z przyjętej techniki zarządzania portfelem

Począwszy od dnia utworzenia Subfunduszu Pekao PPK 2060 udział Części Udziałowej nie może być mniejszy niż 60% oraz nie może być większy niż 80% wartości Aktywów Subfunduszu. W okresie 10 lat następujących po okresie, o którym mowa w zdaniu poprzednim, udział Części Udziałowej nie może być mniejszy niż 40% oraz nie może być większy niż 70% wartości Aktywów Subfunduszu. Z tego względu wartość aktywów netto na jednostkę uczestnictwa Subfunduszu może się charakteryzować dużą zmiennością w tych okresach.

W pozostałych okresach poprzedzających datę, w której Subfundusz Pekao PPK 2060 osiągnie Datę Docelową oraz począwszy od roku, w którym Subfundusz Pekao PPK 2060 osiągnie Datę Docelową wartość aktywów netto na jednostkę uczestnictwa Subfunduszu nie będzie charakteryzować się dużą zmiennością.

### 8.1.5. Informacja o możliwości zawierania przez Fundusz umów, których przedmiotem są instrumenty pochodne, w tym niewystandaryzowane instrumenty pochodne oraz wpływ zawarcia takich umów na ryzyko związane z przyjętą polityką inwestycyjną

8.1.5.1. Fundusz może zawierać umowy dotyczące aktywów Subfunduszu mające za przedmiot instrumenty pochodne, w tym niewystandaryzowane instrumenty pochodne.

8.1.5.2. Zawieranie umów mających za przedmiot instrumenty pochodne wiąże się dla Funduszu z następującymi dodatkowymi rodzajami ryzyka:

- a) ryzykiem rynkowym, które jest związane ze zmianami cen lub wartości instrumentów bazowych (wartości indeksów, poziomu stóp procentowych, poziomu kursów walut czy cen instrumentów udziałowych oraz papierów dłużnych); ryzyko rynkowe w przypadku instrumentów pochodnych jest potęgowane przez efekt dźwigni finansowej, wynikający z faktu, że wartość początkowa inwestycji jest niska w porównaniu z wartością instrumentu bazowego,
- b) kredytowym ryzykiem kontrahenta wynikającym z faktu, że w trakcie trwania umowy mającej za przedmiot instrument pochodny kontrahent, z którym zawarta została transakcja może ogłosić upadłość lub zawiesić realizację płatności z uwagi na pogorszenie się własnej sytuacji finansowej,
- c) ryzykiem przedroliczeniowym, które może być określane jako ryzyko niemożności zrealizowania z powodu niewypłacalności kontrahenta narosłych, a nie przekazanych zysków z tytułu transakcji zawartych na rynku instrumentów pochodnych,
- d) ryzykiem rozliczeniowym, które może być określane jako ryzyko nieotrzymania zapłaty od kontrahenta, w sytuacji kiedy Fundusz wypełnił swoje zobowiązania; horyzont czasowy takiego ryzyka jest zwykle bardzo krótki (mniej niż 24 godziny),
- e) ryzykiem płynności rynku i/lub produktu występującym w sytuacji kiedy Fundusz może nie być w stanie, lub nie może łatwo rozwiązać, lub skompensować określonej pozycji po poprzedniej cenie rynkowej, lub do niej zbliżonej ze względu na niewystarczającą głębokość rynku lub ze względu na jego dezorganizację; głębokość rynku wskazuje na wielkość transakcji jakich można dokonać na rynku bez wywoływania istotnych zmian cen,
- f) ryzykiem płynności związanym z finansowaniem, które jest ryzykiem, że Fundusz nie będzie w stanie realizować swoich zobowiązań finansowych w terminach rozliczenia lub w przypadku żądania przez kontrahenta wniesienia depozytu uzupełniającego; w takiej sytuacji występuje ryzyko przymusowego zamknięcia transakcji przez kontrahenta oraz zaksięgowania strat z tytułu transakcji na instrumencie pochodnym,
- g) zwiększonym ryzykiem operacyjnym związanym z ludzkimi błędami, awariami systemów oraz nieadekwatnymi procedurami i systemami kontrolnymi w zakresie instrumentów pochodnych z uwagi na skomplikowane algorytmy ustalania zasad płatności wynikających z zawartych transakcji na instrumentach pochodnych oraz metod wyceny niektórych instrumentów pochodnych,
- h) ryzykiem modelu związanego z wyborem, implementacją oraz stosowaniem odpowiedniego modelu wyceny instrumentów pochodnych; stosowane metody wyceny instrumentów pochodnych muszą być zgodne z właściwymi przepisami, wymaganiami regulatorów oraz powszechnie obowiązującą praktyką rynkową i aby założenia przyjęte do wyceny były właściwe,
- i) ryzykiem prawnym (reprezentacji) związanym z tym, że osoby zawierające transakcje w imieniu kontrahenta mogą nie posiadać odpowiednich uprawnień czy reprezentacji do zawierania umów z Funduszem.

### 8.1.6. Wskazanie gwaranta wypłaty określonej kwoty z tytułu odkupienia Jednostek Uczestnictwa oraz warunków gwarancji

*Nie dotyczy.*

- 8.2. Ryzyko związane z inwestowaniem w Jednostki Uczestnictwa danego Subfunduszu, w tym ryzyko inwestycyjne związane z przyjętą polityką inwestycyjną Subfunduszu**
- 8.2.1. Ryzyko inwestycyjne związane z polityką inwestycyjną Subfunduszu, z uwzględnieniem strategii zarządzania i szczególnych strategii inwestycyjnych stosowanych w odniesieniu do inwestycji na określonym obszarze geograficznym, w określonej branży lub sektorze gospodarczym albo w odniesieniu do określonej kategorii lokat, albo w celu odzwierciedlenia indeksu akcji lub dłużnych papierów wartościowych:**
- 8.2.1.1. Ryzyko rynkowe związane jest ze zmianami otoczenia gospodarczego, politycznego lub prawnego oraz ogólnej koniunktury panującej na rynkach finansowych. Wpływa to na ceny instrumentów finansowych znajdujących się w portfelu inwestycyjnym Subfunduszu. Najważniejsze czynniki ryzyka rynkowego to ryzyko stopy procentowej i ryzyko rynku akcji. Ryzyko stopy procentowej oznacza możliwość takiej zmiany wysokości stóp procentowych, która będzie prowadziła do zmniejszenia się wartości poszczególnych dłużnych instrumentów finansowych wchodzących w skład portfela inwestycyjnego Subfunduszu, a tym samym także zmniejszenia się wartości całego portfela inwestycyjnego Subfunduszu. Zależność cen dłużnych instrumentów finansowych od rynkowych stóp procentowych jest odwrotna. Wraz ze spadkiem rynkowych stóp procentowych ceny dłużnych instrumentów finansowych rosną, a przy wzroście stóp procentowych ceny dłużnych instrumentów finansowych spadają. Ryzyko rynku akcji to możliwość niekorzystnej zmiany wartości akcji wchodzących w skład portfela inwestycyjnego Subfunduszu. Na ryzyko rynku akcji składają się: ryzyko systematyczne całego rynku akcji, ryzyko branży oraz ryzyko specyficzne konkretnego emitenta akcji. Ryzyko systematyczne zależy od sytuacji makroekonomicznej, ryzyko branży polega na spadku popytu, zmianach technologicznych, czy wzroście konkurencji w ramach danej branży, natomiast ryzyko specyficzne jest związane z inwestowaniem w akcje poszczególnych emitentów akcji. Subfundusz poprzez dywersyfikację swoich inwestycji dąży do minimalizacji ryzyka branży oraz ryzyka specyficznego.
- Począwszy od dnia utworzenia Subfunduszu Pekao PPK 2060 udział Części Udziałowej nie może być mniejszy niż 60% oraz nie może być większy niż 80% wartości Aktywów Subfunduszu. W okresie 10 lat następujących po okresie, o którym mowa w zdaniu poprzednim, udział Części Udziałowej nie może być mniejszy niż 40% oraz nie może być większy niż 70% wartości Aktywów Subfunduszu. Z tego względu ryzyko rynku akcji ma istotniejsze znaczenie dla stopy zwrotu z Jednostki Uczestnictwa Subfunduszu niż ryzyko stopy procentowej w tych okresach.
- W pozostałych okresach poprzedzających datę, w której Subfundusz Pekao PPK 2060 osiągnie Datę Docelową oraz począwszy od roku, w którym Subfundusz Pekao PPK 2060 osiągnie Datę Docelową wartość aktywów netto na jednostkę uczestnictwa Subfunduszu nie będzie charakteryzować się dużą zmiennością.
- 8.2.1.2. Ryzyko kredytowe polega na niewywiązaniu się emitenta ze swoich zobowiązań wynikających z emisji instrumentu finansowego lub na obniżeniu oceny kredytowej (ratingu) emitenta bądź emisji; dotyczy także sytuacji kiedy kontrahent nie wywiązuje się z zawartej wcześniej umowy, w tym umowy, której przedmiotem są niewystandaryzowane instrumenty pochodne. W ramach Części Dłużnej portfela głównymi składnikami lokat Subfunduszu będą instrumenty finansowe posiadające rating inwestycyjny nadany przez agencję ratingową, co przyczynia się do ograniczenia ryzyka kredytowego.
- 8.2.1.3. Ryzyko rozliczeniowe wiąże się z wystąpieniem sytuacji, w której Subfundusz wywiązał się ze swoich zobowiązań zanim zrobił to kontrahent; dotyczy to szczególnie transakcji na rynku międzybankowym (OTC) oraz transakcji na rynkach, na których nie funkcjonuje system rozliczeń nadzorowanych przez niezależną izbę rozliczeniową (gdzie stosowana jest zasada „free of payment”, czyli transferu papierów wartościowych bez płatności, a nie „delivery versus payment”, czyli wydanie przy płatności).
- 8.2.1.4. Ryzyko płynności inwestycji to ryzyko wynikające z braku możliwości zakupu lub zbycia instrumentu finansowego w krótkim czasie bez znacznego wpływu na jego cenę. W przypadku nagłych zmian na rynku przeprowadzanie transakcji może wiązać się z dodatkowymi kosztami.
- 8.2.1.5. Ryzyko walutowe to możliwość zmiany wysokości kursów walutowych, które mogą niekorzystnie wpłynąć na wielkość Aktywów Subfunduszu denominowanych w walutach obcych. W wypadku inwestycji w instrumenty finansowe denominowane w walutach obcych Subfundusz może podejmować działania mające na celu ograniczanie ryzyka inwestycyjnego związanego ze zmianą kursów walut obcych, w tym także poprzez zawieranie umów mających za przedmiot instrumenty pochodne, w tym niewystandaryzowane instrumenty pochodne. Jednak ze względu na charakter tych transakcji nie jest możliwe całkowite wyeliminowanie tego ryzyka.
- 8.2.1.6. Subfundusz przechowuje swoje aktywa na rachunkach prowadzonych przez Depozytariusza lub przez subdepozytariusza, czyli podmiot trzeci, któremu Depozytariusz powierzył przechowywanie aktywów Subfunduszu. Są to tzw. Aktywa Utrzymywane, za utratę których, na zasadach określonych w Ustawie, odpowiada Depozytariusz lub subdepozytariusz. W przypadku utraty tych aktywów, są one niezwłocznie zwracane Subfunduszowi przez Depozytariusza. Zwrot następuje poprzez dostarczenie takiego samego aktywa lub kwoty odpowiadającej wartości utraconego aktywa. Depozytariusz może zwolnić się wobec Funduszu z odpowiedzialności za utratę Aktywów Utrzymywanych na zasadach określonych w Ustawie, jeżeli wykaże, że utrata nastąpiła z przyczyn niezależnych od Depozytariusza. Aktywa Utrzymywane

Subfunduszu są zapisywane na rachunkach i rejestrach u Depozytariusza odrębnie od aktywów pozostałych Subfunduszy, odrębnie od aktywów samego Depozytariusza oraz odrębnie od aktywów innych podmiotów. Subfundusz może także przechowywać część swoich aktywów na rachunkach prowadzonych przez inne podmioty na podstawie odrębnych umów. Są to tzw. Aktywa Rejestrowane, a odpowiedzialność tych innych podmiotów związana z ich utratą wynika z ww. umów oraz powszechnie obowiązujących przepisów prawa. Depozytariusz nie odpowiada za utratę Aktywów Rejestrowanych Subfunduszu.

- 8.2.1.7. Ryzyko związane z koncentracją Aktywów Subfunduszu w określonych lokatach lub na określonych rynkach polega na tym, że znaczna część Aktywów Subfunduszu zostanie ulokowana w dany instrument finansowy lub na danym rynku, a w razie wystąpienia zmiany ceny tego instrumentu finansowego lub zmiany koniunktury na tym rynku może to wpłynąć negatywnie na oczekiwaną stopę zwrotu z inwestycji w Jednostki Uczestnictwa.
- 8.2.1.8. Ryzyko operacyjne to ryzyko pośredniej lub bezpośredniej straty wynikającej z nieadekwatnych procedur wewnętrznych, niestosowania się do obowiązujących przepisów prawa i procedur wewnętrznych, działania systemów bądź pracowników lub też wynikającej ze zdarzeń zewnętrznych. Straty finansowe wynikające z faktu materializacji ryzyka operacyjnego są ograniczane poprzez zawieranie umów ubezpieczeniowych.
- 8.2.1.9. Ryzyko związane z możliwością zawieszenia podawania do publicznej wiadomości wyceny wartości Jednostki Uczestnictwa Subfunduszu spowodowane brakiem możliwości ustalenia wartości Aktywów Subfunduszu. Zawieszenie może na przykład wynikać: z zawieszenia obrotu na giełdzie, gdzie notowane są instrumenty finansowe wchodzące w skład portfela Subfunduszu lub z braku możliwości ustalenia wartości godziwej istotnej części Aktywów Subfunduszu. Dodatkowo, w razie wystąpienia takiej sytuacji Towarzystwo może podjąć decyzję o zawieszeniu odkupowania Jednostek Uczestnictwa Subfunduszu, co będzie oznaczać dla uczestników Subfunduszu brak możliwości natychmiastowego zamknięcia inwestycji.
- 8.2.2. Ryzyko związane z uczestnictwem w Subfunduszu:**
- 8.2.2.1. Ryzyko nieosiągnięcia oczekiwanego zwrotu z inwestycji w Jednostki Uczestnictwa z uwzględnieniem czynników mających wpływ na poziom ryzyka związanego z inwestycją:
- ryzyko związane z zawarciem określonych umów o obsługę Funduszu i Uczestników, w szczególności umów z Agentem Transferowym i Prowadzącymi Dystrybucję, polegające na możliwości nieprawidłowej realizacji powierzonych obowiązków, w szczególności poprzez opóźnienie w przesyłaniu i realizacji zleceń, błędy pracowników, uchybienia w nadzorze;
  - ryzyko związane ze szczególnymi warunkami zawartych przez Fundusz transakcji wynikającymi ze specyfiki niektórych umów zawieranych przez Fundusz, w szczególności umów mających za przedmiot prawa pochodne (ryzyko wynikające z kształtowania się wartości instrumentu bazowego w sposób odmienny od oczekiwań zarządzającego), pożyczek papierów wartościowych (ryzyko braku możliwości wywiązania się z umowy pożyczki na warunkach oczekiwanych przez zarządzającego);
  - ryzyko związane z udzielonymi gwarancjami polegające na niezrealizowaniu przez gwaranta zobowiązań wobec emitenta papierów wartościowych znajdujących się w portfelu inwestycyjnym Subfunduszu.
- 8.2.2.2. Ryzyko wystąpienia szczególnych okoliczności, na wystąpienie których Uczestnik nie ma wpływu lub ma ograniczony wpływ:
- ryzyko otwarcia likwidacji Funduszu lub likwidacji Subfunduszu, które może spowodować, że nie zostanie osiągnięta oczekiwana stopa zwrotu z uwagi na wcześniejsze zakończenie inwestycji. Likwidacja Funduszu może nastąpić w sytuacji: nieprzejęcia zarządzania Funduszem przez inne towarzystwo w sytuacji braku posiadania aktualnego zezwolenia na działalność Towarzystwa; zaprzestania wykonywania przez Depozytariusza swoich obowiązków, jeżeli nie zawarto umowy o świadczenie usług Depozytariusza z innym podmiotem; podjęcia przez zarząd Towarzystwa uchwały o likwidacji ostatniego istniejącego Subfunduszu. Likwidacja Subfunduszu może nastąpić jeżeli Fundusz dokonał zbycia wszystkich lokat wchodzących w skład portfela inwestycyjnego Subfunduszu lub Wartość Aktywów Netto Subfunduszu spadła poniżej 2.000.000 zł;
  - ryzyko przejęcia zarządzania Funduszem przez inne towarzystwo funduszy inwestycyjnych wpisane do ewidencji PPK, które może skutkować zmianą polityki inwestycyjnej Subfunduszu, zmianą poziomu ryzyka inwestycyjnego portfela inwestycyjnego Subfunduszu, zmianą osób zarządzających portfelem inwestycyjnym Subfunduszu, a także zmianą poziomu opłat za zarządzanie Subfunduszem. Przejęcie zarządzania Funduszem możliwe jest po uzyskaniu zgody Zgromadzenia Uczestników;
  - ryzyko zmiany Depozytariusza lub podmiotu obsługującego Fundusz, która to zmiana może w sposób pośredni wpłynąć na zmianę stopy zwrotu z inwestycji w Jednostki Uczestnictwa. Zmiana Depozytariusza wymaga zachowania sześciomiesięcznego okresu wypowiedzenia, a dodatkowo konieczne jest uzyskanie zgody Komisji. Skrócenie okresu wypowiedzenia możliwe jest jedynie w sytuacji, kiedy Depozytariusz nie wykonuje swoich obowiązków lub wykonuje je nienależycie, a także w przypadku otwarcia likwidacji lub ogłoszenia upadłości Depozytariusza;
  - ryzyko połączenia Subfunduszu z innym Subfunduszem. Może to skutkować zmianą polityki inwestycyjnej wpływającą na wyniki inwestycyjne osiągane przez poszczególne Subfundusze. W przypadku połączenia Subfunduszu z innym Subfunduszem może nastąpić również zmiana osoby zarządzającej portfelem inwestycyjnym Subfunduszu. Połączenie Subfunduszu z innym Subfunduszem

- może nastąpić na zasadach określonych w Rozdziale 14 Ustawy PPK;
  - ryzyko przekształcenia specjalistycznego funduszu inwestycyjnego otwartego w fundusz inwestycyjny otwarty – *nie dotyczy*;
  - ryzyko zmiany polityki inwestycyjnej Subfunduszu wynikające ze strategicznej decyzji Towarzystwa mającej na celu reakcję na zmiany w otoczeniu rynkowym lub gdy możliwości inwestycyjne dla aktualnej strategii zostały wyczerpane. Zmiana Statutu Funduszu w zakresie dotyczącym polityki inwestycyjnej prowadzonej przez Subfundusz wymaga ogłoszenia o dokonanych zmianach oraz upływu terminu trzech miesięcy od dnia ogłoszenia o zmianach.
  - ryzyko wynikające z przyjętego sposobu wyceny instrumentów finansowych, dla których nie jest możliwa wycena rynkowa, w wyniku czego może dojść do powstania różnicy pomiędzy wyceną instrumentu finansowego w portfelu inwestycyjnym Subfunduszu i możliwą do osiągnięcia ceną transakcji;
  - ryzyko niedopuszczenia lub opóźnienia dopuszczenia do obrotu giełdowego papierów wartościowych emitenta, kupowanych przy założeniu uzyskania takiego dopuszczenia, co może mieć niekorzystny wpływ na cenę papieru wartościowego lub możliwość jego sprzedaży;
  - ryzyko wystąpienia zakłóceń na rynkach finansowych, w tym wstrzymania działalności, co może mieć wpływ na opóźnienia w realizacji transakcji oraz uzyskaną cenę.
- 8.2.2.3. Ryzyko niewypłacalności gwaranta polegające na niewywiązaniu się gwaranta papieru wartościowego ze zobowiązań wobec Funduszu w sytuacji kiedy emitent papieru wartościowego nie będzie w stanie wypełnić swoich zobowiązań wobec Funduszu.
- 8.2.2.4. Ryzyko inflacji, które może skutkować tym, że realna stopa zwrotu z inwestycji może okazać się niższa od stopy nominalnej.
- 8.2.2.5. Ryzyko związane ze zmianami w regulacjach prawnych dotyczących Funduszu, w szczególności w zakresie prawa podatkowego, polegające na zmianie regulacji lub interpretacji obowiązujących przepisów, które mogą spowodować zmianę sytuacji prawnej Uczestników lub nałożyć na Uczestników nowe zobowiązania podatkowe lub w inny sposób wpłynąć na opłacalność inwestycji w Jednostki Uczestnictwa.
- 8.2.2.6. Ryzyko przejęcia lub nacjonalizacji skutkujące utratą aktywów (całości lub części) w wyniku nacjonalizacji lub przejęcia w inny sposób zagranicznych aktywów Subfunduszu.
- 8.2.2.7. Ryzyko transgraniczne polegające na wprowadzeniu ograniczeń w zakresie przepływów kapitału między państwami, w których znajdują się aktywa Subfunduszu, co może wpłynąć negatywnie na ich wartość.

Towarzystwo stosuje procesy, metody i procedury pomiaru oraz zarządzania ryzykiem, a także oblicza całkowitą ekspozycję Subfunduszu. W odniesieniu do Subfunduszu stosowana jest metoda zaangażowania.

#### **8.2a. Informacja o ryzykach związanych ze zrównoważonym rozwojem**

Zgodnie z definicją określoną w Rozporządzeniu Parlamentu Europejskiego i Rady (UE) 2019/2088 z dnia 27 listopada 2019 r. w sprawie ujawniania informacji związanych ze zrównoważonym rozwojem w sektorze usług finansowych ryzyko dla zrównoważonego rozwoju oznacza sytuację lub warunki środowiskowe, społeczne lub związane z zarządzaniem, które – jeżeli wystąpią – mogłyby mieć, rzeczywisty lub potencjalny, istotny negatywny wpływ na wartość inwestycji.

Inwestycje w ramach tego produktu nie uwzględniają unijnych kryteriów dotyczących zrównoważonej środowiskowo działalności gospodarczej.

##### **8.2a.1. Sposób w jaki ryzyka dla zrównoważonego rozwoju są wprowadzane w podejmowanych decyzjach inwestycyjnych**

Podstawą procesu inwestycyjnego Pekao TFI jest wielowymiarowa analiza emitentów, która poza aspektami finansowymi uwzględnia również liczne czynniki związane z charakterem prowadzonej działalności. Jednym z elementów tego etapu analizy są ryzyka regulacyjne związane z czynnikami środowiskowymi oraz czynniki związane z przestrzeganiem ładu korporacyjnego.

W przypadku zagranicznych obligacji skarbowych jednym z czynników podlegających ocenie jest ryzyko polityczne kraju będącego emitentem obligacji, w skład którego wchodzi również czynniki społeczne oraz związane z praworządnością.

##### **8.2a.2. Wyniki oceny prawdopodobnego wpływu ryzyk dla zrównoważonego rozwoju na stopę zwrotu subfunduszu**

Materializacja ryzyk związanych ze zrównoważonym rozwojem, w tym ryzyk klimatycznych, może mieć istotny wpływ na sytuację finansową i przychody emitentów. Istnieje również ryzyko znacznych wahań kursów jeśli rynek będzie niewłaściwie wyceniał ryzyka związane z działalnością poszczególnych emitentów. Ze względu na trudne do przewidzenia czas, skalę i charakter materializacji ryzyk dla zrównoważonego rozwoju w ocenie Pekao TFI niemożliwe jest przedstawienie miarodajnych obliczeń dotyczących wpływu tych ryzyk na stopę zwrotu subfunduszu.

#### **8.3. Profil inwestora**

Subfundusz Pekao PPK 2060 jest przeznaczony do gromadzenia środków na cele emerytalne dla osób urodzonych w **1998 - 2002**. Datą Docelową Subfunduszu jest **2060** rok.

Subfundusz lokuje środki zgromadzone w PPK zgodnie z interesem Uczestników, dążąc do osiągnięcia bezpieczeństwa i efektywności dokonywanych lokat oraz przestrzegając zasad ograniczania ryzyka inwestycyjnego.

Subfundusz nie jest polecany inwestorom oczekującym znacznego wzrostu wartości inwestycji w krótkim czasie.

Zalecany horyzont inwestycyjny jest równy okresowi pozostającemu do osiągnięcia przez Subfundusz Daty Docelowej, tj. do roku 2060.

**8.4. Wysokość opłat i prowizji związanych z uczestnictwem w Funduszu, sposób ich naliczania i pobierania oraz koszty obciążające Fundusz**

**8.4.1. Informacja o przepisach Statutu określających rodzaje, maksymalną wysokość, sposób kalkulacji i naliczania kosztów obciążających Fundusz, w tym w szczególności Wynagrodzenie Towarzystwa oraz terminy, w których najwcześniej może nastąpić pokrycie poszczególnych rodzajów kosztów**

Rodzaje, maksymalna wysokość, sposób kalkulacji i naliczania kosztów obciążających Subfundusz, w tym w szczególności Wynagrodzenie Towarzystwa oraz terminy, w których najwcześniej może nastąpić pokrycie poszczególnych rodzajów kosztów zostały wskazane w rozdziale V Statutu.

**8.4.2. Wartość Współczynnika Kosztów Całkowitych, zwanego dalej „wskaznikiem WKC”**

*Wartość wskaźnika WKC nie jest prezentowana – Subfundusz nie prowadzi działalności przez pełny rok finansowy.*

**8.4.3. Opłaty manipulacyjne z tytułu zbycia lub odkupienia Jednostki Uczestnictwa oraz inne opłaty uiszczane bezpośrednio przez Uczestnika**

**8.4.3.1.** Fundusz zbywa Jednostki Uczestnictwa Subfunduszu po cenie równej Wartości Aktywów Netto Subfunduszu na Jednostkę Uczestnictwa w Dniu Wyceny.

**8.4.3.2.** Od wpłat dokonywanych do PPK, dopłat rocznych, wpłat powitalnych, przyjętych wypłat transferowych, wpłat dokonanych w ramach Zamiany, wpłat środków przekazanych zgodnie z art. 87 ust. 21 Ustawy PPK oraz od wypłat, zwrotów i wypłat transferowych dokonywanych z PPK Fundusz nie pobiera żadnych opłat.

**8.4.4. Informacja o opłacie zmiennej, będącej częścią wynagrodzenia za zarządzanie, której wysokość jest uzależniona od wyników Funduszu, prezentowana w ujęciu procentowym w stosunku do średniej wartości aktywów netto Funduszu**

**8.4.4.1.** Wynagrodzenie Zmienne naliczane jest w każdym Dniu Wyceny zgodnie z następującymi zasadami:

- 1) Maksymalna stawka Wynagrodzenia Zmiennego wynosi **0,1%** liczone od Wartości Aktywów Netto Subfunduszu w skali roku;
- 2) Wynagrodzenie Zmienne należne jest Towarzystwu pod warunkiem:
  - a) realizacji dodatniej stopy zwrotu Subfunduszu za dany rok,
  - b) osiągnięcia w danym roku stopy zwrotu przez Subfundusz przewyższającej stopę referencyjną, o której mowa w Ustawie PPK, ustalaną zgodnie z przepisami wykonawczymi do Ustawy PPK;
- 3) Wynagrodzenie Zmienne naliczane jest w formie rezerwy przez cały rok, w wysokości oszacowanej przy weryfikacji założeń określonych w pkt 2) (rezerwa jest odpowiednio tworzona lub rozwiązywana). Rozliczenie następuje wraz z rozliczeniem Wynagrodzenia Stałego za grudzień;
- 4) Szczegółowe zasady naliczeń Wynagrodzenia Zmiennego, w tym stopa referencyjna, określone zostaną w przepisach wykonawczych do Ustawy PPK.
- 5) Towarzystwo może zaniechać naliczania i pobierania oraz obniżyć stawkę Wynagrodzenia Zmiennego – poniżej stawki maksymalnej określonej w pkt. 1.

**8.4.4.2.** Nie jest prezentowana informacja o wartościach naliczonego Wynagrodzenia Zmiennego za poprzedni rok – Subfundusz nie rozpoczął działalności.

**8.4.5. Maksymalna wysokość wynagrodzenia za zarządzanie Funduszem, a w przypadku, o którym mowa w art. 101 ust. 5 Ustawy, wskazanie również maksymalnego poziomu wynagrodzenia za zarządzanie funduszem inwestycyjnym otwartym, funduszem zagranicznym lub instytucją zbiorowego inwestowania zarządzanymi przez Towarzystwo lub podmiot z grupy kapitałowej Towarzystwa, jeżeli Fundusz lokuje powyżej 50 % swoich aktywów w jednostki uczestnictwa, certyfikaty inwestycyjne lub tytuły uczestnictwa tych funduszy lub instytucji zbiorowego inwestowania**

**8.4.5.1.** Wynagrodzenie za zarządzanie Subfunduszem ustalone jest w dwóch częściach:

- 1) Wynagrodzenie Stałe – uzależnione od Wartości Aktywów Netto Subfunduszu,
- 2) Wynagrodzenie Zmienne – uzależnione od wyników Subfunduszu (wzrostu wartości Jednostki Uczestnictwa Subfunduszu ponad określony poziom odniesienia), naliczane w każdym Dniu Wyceny zgodnie z zasadami opisanymi w pkt 8.4.4.

- 8.4.5.2. Maksymalna stawka Wynagrodzenia Stałego wynosi 0,5 % liczone od Wartości Aktywów Netto w skali roku.
- 8.4.5.3. Maksymalna stawka Wynagrodzenia Zmiennego wynosi 0,1 % liczone od Wartości Aktywów Netto Subfunduszu w skali roku.
- 8.4.6. Informacja o istniejących umowach lub porozumieniach, na podstawie których koszty działalności Funduszu bezpośrednio lub pośrednio są rozdzielone między Fundusz a Towarzystwo lub inny podmiot w tym wskazanie usług dodatkowych oraz wskazanie wpływu tych usług na wysokość prowizji pobieranych przez podmiot prowadzący działalność maklerską oraz na wysokość wynagrodzenia Towarzystwa za zarządzanie Funduszem**
- 8.4.6.1. Koszty związane z działalnością Funduszu niewymienione w art. 86 § 1 Statutu Funduszu, w tym opłaty dla Prowadzących Dystrybucję oraz koszty badania i przeglądów sprawozdań finansowych Funduszu, w tym jednostkowych subfunduszy przez Biegłego Rewidenta, a także uzyskiwania stosownych oświadczeń Biegłego Rewidenta, określone w umowach zawartych przez Fundusz lub Towarzystwo oraz opłaty karne, pokrywane są przez Towarzystwo.
- 8.4.6.2. Wskazane w Statucie ponoszone w ciężar Subfunduszu koszty:
- 1) wynagrodzenia Depozytariusza oraz
  - 2) związane z prowadzeniem SubrejestrU Uczestników Subfunduszu będą pokrywane z aktywów Subfunduszu do wysokości:
    - 1) **0,5%** średniej Wartości Aktywów Netto Subfunduszu, w danym roku kalendarzowym - gdy Wartość Aktywów Netto Subfunduszu nie jest wyższa niż **10 000 000 zł**;
    - 2) sumy kwoty **50 000 zł** i **0,05%** średniej Wartości Aktywów Netto Subfunduszu ponad kwotę **10 000 000 zł** - gdy Wartość Aktywów Netto Subfunduszu, jest wyższa niż **10 000 000 zł**.
 Koszty wynagrodzenia likwidatora Subfunduszu mogą być pokrywane z Aktywów Subfunduszu w wysokości nie wyższej niż **0,5%** Wartości Aktywów Netto Subfunduszu w skali roku.
- 8.4.6.3. W przypadkach określonych w przepisach będą mieć zastosowanie dodatkowe zasady dotyczące ponoszonych przez Fundusz kosztów, w tym m.in.:
- 8.4.6.3.1. zgodnie z art. 38 ust. 6 Ustawy PPK, do czasu osiągnięcia przez Subfundusz Wartości Aktywów Netto **2 000 000 zł** Towarzystwo pokrywa koszty:
- 1) wynagrodzenia Depozytariusza,
  - 2) prowadzenia SubrejestrU Uczestników Subfunduszu,
  - 3) ogłoszeń wymaganych w związku z działalnością Funduszu postanowieniami Statutu lub przepisami prawa,
  - 4) druku i publikacji materiałów informacyjnych Funduszu wymaganych przepisami prawa.
- 8.4.6.3.2. zgodnie z art. 49 ust. 5 do 10 Ustawy PPK, w określonych przypadkach wynagrodzenie za zarządzanie będzie pomniejszone – odpowiednio do wskaźnika udziału funduszy zdefiniowanej daty zarządzanych przez Towarzystwo oraz inne odpowiednie podmioty z grupy kapitałowej Towarzystwa w odniesieniu do całego rynku – zgodnie z kwartalnymi informacjami udostępnianymi przez Komisję.
- 8.4.6.3.3. Subfundusz nie jest obciążany wynagrodzeniem stałym od części aktywów Subfunduszu zainwestowanej w jednostki uczestnictwa lub certyfikaty inwestycyjne funduszy inwestycyjnych zarządzanych przez Towarzystwo lub podmiot z grupy kapitałowej Towarzystwa.
- 8.4.6.4. Na dzień sporządzenia Prospektu nie istnieją inne umowy i porozumienia, na podstawie których koszty działalności Funduszu bezpośrednio lub pośrednio są rozdzielane między Funduszem (Subfunduszem) a Towarzystwem lub innymi podmiotami.
- 8.5. Podstawowe dane finansowe Subfunduszu w ujęciu historycznym**
- 8.5.1. Wartość Aktywów Netto Subfunduszu na koniec ostatniego roku obrotowego**

Wartość aktywów netto Subfunduszu na dzień 31.12.2019 [tys. zł]

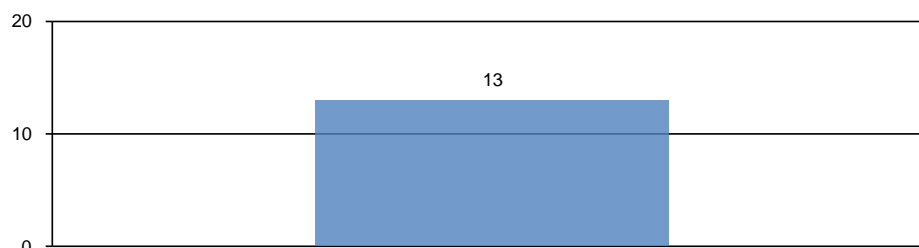

- 8.5.2. Wielkość średniej stopy zwrotu z inwestycji w Jednostki Uczestnictwa Subfunduszu za ostatnie 2 lata**

*Nie prezentowana – Subfundusz rozpoczął działalność w roku 2019.*



- 8.5.3. **Wzorzec służący do oceny efektywności inwestycji w Jednostki Uczestnictwa Subfunduszu odzwierciedlający zachowanie się zmiennych rynkowych najlepiej oddających cel i politykę inwestycyjną Subfunduszu, zwany dalej „wzorcem” (benchmark)**  
W związku z przyjętą polityką inwestycyjną Subfundusz nie posiada wzorca (benchmarku).
- 8.5.4. **Średnie stopy zwrotu z przyjętego przez Subfundusz wzorca, odpowiednio dla okresu, o którym mowa w pkt. 8.5.2.**  
Nie prezentowane – Subfundusz nie posiada wzorca.
- 8.5.5. **Indywidualna stopa zwrotu Uczestnika z inwestycji jest uzależniona od wartości Jednostki Uczestnictwa w momencie jej zbycia i odkupienia przez Subfundusz. Wyniki historyczne nie gwarantują uzyskania podobnych wyników w przyszłości.**
- 8.6. **Informacja o utworzeniu rady inwestorów**  
W Subfunduszu nie działa rada inwestorów.

## 9. **Subfundusz Pekao PPK 2065**

### 9.1. **Polityka inwestycyjna Subfunduszu**

#### 9.1.1. **Główne kategorie lokat i ich dywersyfikacja, informacja o lokatach innych niż papiery wartościowe lub instrumenty rynku pieniężnego, w które Fundusz głównie lokuje Aktywa danego Subfunduszu**

9.1.1.1. Subfundusz Pekao PPK 2065 w ramach Części Dłużnej portfela może lokować:

- 1) nie mniej niż 70% wartości Aktywów w:
  - a) papiery wartościowe emitowane, poręczone lub gwarantowane przez Skarb Państwa, Narodowy Bank Polski, jednostkę samorządu terytorialnego lub przez centralne władze publiczne lub bank centralny państwa członkowskiego, Europejski Bank Centralny, Unię Europejską lub Europejski Bank Inwestycyjny albo przez organizacje międzynarodowe, pod warunkiem że papiery emitowane, poręczone lub gwarantowane przez te organizacje międzynarodowe posiadają rating na poziomie inwestycyjnym nadany przez agencję ratingową uznaną przez Europejski Bank Centralny w swoich operacjach,
  - b) depozyty o terminie zapadalności nie dłuższym niż 180 dni w bankach krajowych lub instytucjach kredytowych w rozumieniu ustawy z dnia 29 sierpnia 1997 r. – Prawo bankowe, pod warunkiem że te instytucje kredytowe posiadają rating na poziomie inwestycyjnym nadany przez agencję ratingową uznaną przez Europejski Bank Centralny w swoich operacjach;
- 2) nie więcej niż 30% wartości Aktywów w inne niż wymienione w pkt 1) instrumenty finansowe, przy czym nie więcej niż 10% wartości Aktywów może być lokowane w instrumenty finansowe, które nie posiadają ratingu inwestycyjnego nadanego przez agencję ratingową uznaną przez Europejski Bank Centralny w swoich operacjach.

9.1.1.2. Subfundusz Pekao PPK 2065 w ramach Części Udziałowej portfela może lokować:

- 1) nie mniej niż 40% wartości Aktywów w akcje, prawa do akcji, prawa poboru lub inne instrumenty udziałowe emitowane przez spółki publiczne w rozumieniu Ustawy o ofercie wchodzące w skład indeksu WIG20 lub instrumenty pochodne, dla których instrumentem bazowym są akcje tych spółek lub indeks WIG20;
- 2) nie więcej niż 20% wartości Aktywów w akcje, prawa do akcji, prawa poboru lub inne instrumenty udziałowe emitowane przez spółki publiczne wchodzące w skład indeksu mWIG40 lub instrumenty pochodne, dla których instrumentem bazowym są akcje tych spółek lub indeks mWIG40;
- 3) nie więcej niż 10% wartości Aktywów w akcje, prawa do akcji, prawa poboru lub inne instrumenty udziałowe emitowane przez spółki publiczne notowane na Giełdzie Papierów Wartościowych S.A. w Warszawie inne niż wymienione w pkt 1) i 2) oraz spółki notowane na rynku zorganizowanym w Rzeczypospolitej Polskiej oraz instrumenty pochodne, dla których instrumentem bazowym są akcje tych spółek lub indeksy rynków, na których są notowane, oraz w akcje, prawa do akcji, prawa poboru lub inne instrumenty udziałowe będące przedmiotem oferty publicznej, jeżeli warunki emisji lub pierwszej oferty publicznej zakładają złożenie wniosku o dopuszczenie do obrotu na Giełdzie Papierów Wartościowych S.A. w Warszawie, oraz gdy dopuszczenie do tego obrotu jest zapewnione w okresie nie dłuższym niż rok od dnia, w którym po raz pierwszy nastąpi zaofiarowanie tych papierów wartościowych;
- 4) nie mniej niż 20% wartości Aktywów w akcje, prawa do akcji, prawa poboru lub inne instrumenty udziałowe będące przedmiotem obrotu na rynku zorganizowanym w państwie należącym do OECD innym niż Rzeczpospolita Polska lub instrumenty pochodne, dla których instrumentem bazowym są te instrumenty udziałowe lub indeksy tych instrumentów.

9.1.1.3. Subfundusz Pekao PPK 2065 stosuje politykę ograniczania poziomu ryzyka inwestycyjnego w zależności od wieku Uczestnika poprzez stopniowe zmniejszanie udziału instrumentów charakteryzujących się najwyższym poziomem ryzyka inwestycyjnego na rzecz instrumentów o niższym poziomie ryzyka inwestycyjnego w miarę zbliżania się okresu funkcjonowania do Daty Docelowej.

- 9.1.1.4. Udziały Części Dłużnej oraz Części Udziałowej w wartości Aktywów Subfunduszu Pekao PPK 2065 będą kształtowały się następująco:
- 1) począwszy od roku, w którym Subfundusz Pekao PPK 2065 osiągnie Datę Docelową udział Części Udziałowej nie może być większy niż 15%, a udział Części Dłużnej nie może być mniejszy niż 85% wartości Aktywów Subfunduszu Pekao PPK 2065;
  - 2) w okresie 5 lat poprzedzających datę, o której mowa w pkt 1), udział Części Udziałowej nie może być mniejszy niż 10% oraz nie może być większy niż 30%, a udział Części Dłużnej nie może być mniejszy niż 70% oraz większy niż 90% wartości Aktywów Subfunduszu Pekao PPK 2065; w trakcie trwania tego okresu udział Części Udziałowej musi być stopniowo zmniejszany na rzecz Części Dłużnej;
  - 3) w okresie 5 lat poprzedzających datę, o której mowa w pkt 2), udział Części Udziałowej nie może być mniejszy niż 25% oraz nie może być większy niż 50%, a udział Części Dłużnej nie może być mniejszy niż 50% oraz większy niż 75% wartości Aktywów Subfunduszu Pekao PPK 2065;
  - 4) w okresie 10 lat poprzedzających datę, o której mowa w pkt 3), udział Części Udziałowej nie może być mniejszy niż 40% oraz nie może być większy niż 70%, a udział Części Dłużnej nie może być mniejszy niż 30% oraz większy niż 60% wartości Aktywów Subfunduszu Pekao PPK 2065;
  - 5) począwszy od dnia utworzenia Subfunduszu Pekao PPK 2065 do dnia rozpoczęcia okresu, o którym mowa w pkt 4), udział Części Udziałowej nie może być mniejszy niż 60% oraz nie może być większy niż 80%, a udział Części Dłużnej nie może być mniejszy niż 20% oraz większy niż 40% wartości Aktywów Subfunduszu Pekao PPK 2065.
- 9.1.1.5. Informacja o lokatach innych niż papiery wartościowe lub instrumenty rynku pieniężnego, w które Fundusz głównie lokuje Aktywa danego Subfunduszu
- Nie dotyczy.*
- 9.1.1.6. Subfundusz Pekao PPK 2065 może lokować aktywa w jednostki uczestnictwa funduszy inwestycyjnych otwartych lub specjalistycznych funduszy inwestycyjnych otwartych, tytuły uczestnictwa funduszy zagranicznych lub instytucji wspólnego inwestowania, o których mowa w art. 101 Ustawy, jeżeli wskaźnik kosztów całkowitych obciążających aktywa funduszu inwestycyjnego otwartego lub specjalistycznego funduszu inwestycyjnego otwartego, funduszu zagranicznego lub instytucji wspólnego inwestowania nie przekracza 0,3% w skali roku, a udział tych inwestycji nie jest większy niż 30% wartości Aktywów Subfunduszu Pekao PPK 2065. W przypadku gdy instytucja wspólnego inwestowania nie publikuje wskaźnika kosztów całkowitych, Subfundusz Pekao PPK 2065 może uwzględnić inny wskaźnik kosztów publikowany przez instytucję wspólnego inwestowania, równoważny wskaźnikowi kosztów całkowitych.
- 9.1.2. Kryteria doboru lokat do portfela inwestycyjnego Subfunduszu**
- 9.1.2.1. Dobór do portfela inwestycyjnego Subfunduszu Pekao PPK 2065 poszczególnych rodzajów lokat wskazanych w Statucie jest uzależniony od decyzji zarządzającego Subfunduszem Pekao PPK 2065 podejmowanej na podstawie przyjętych kryteriów z uwzględnieniem celu inwestycyjnego oraz zasad dywersyfikacji stosowanych przez Subfundusz Pekao PPK 2065.
- 9.1.2.2. Udział poszczególnych lokat Subfunduszu Pekao PPK 2065 wchodzących w skład Części Dłużnej oraz w skład Części Udziałowej, może ulegać zmianie w zależności od oceny potencjału wzrostowego i dochodowości poszczególnych kategorii lokat.
- 9.1.2.3. W odniesieniu do instrumentów finansowych wchodzących w skład Części Dłużnej portfela Subfunduszu Pekao PPK 2065 zarządzający Subfunduszem Pekao PPK 2065 stosuje następujące kryteria doboru lokat:
- 1) rentowność,
  - 2) odpowiedni poziom wiarygodności kredytowej emitentów z uwzględnieniem ich obecnej i prognozowanej sytuacji ekonomicznej z zastosowaniem zewnętrznych systemów ratingowych lub własnych wewnętrznych procedur oceny wiarygodności kredytowej, zgodnie z którymi w ocenie zarządzającego emitenci będą w stanie regulować swoje zobowiązania wynikające z tytułu wyemitowanych instrumentów finansowych o charakterze dłużnym,
  - 3) prognozowany kierunek i zasięg zmian stóp procentowych,
  - 4) bezpieczeństwo zawierania i rozliczania transakcji oraz przechowywania posiadanych instrumentów finansowych o charakterze dłużnym,
  - 5) płynność zapewniająca realizację zobowiązań Subfunduszu Pekao PPK 2065 oraz umożliwiającą efektywną zmianę struktury portfela Subfunduszu Pekao PPK 2065.
- 9.1.2.4. Wybór instrumentów finansowych wchodzących w skład Części Udziałowej będzie dokonywany głównie w oparciu o analizy fundamentalne i analizy wskaźników wyceny rynkowej spółek wchodzących w skład portfela Subfunduszu Pekao PPK 2065 lub spółek będących bazą instrumentów finansowych wchodzących w skład portfela Subfunduszu Pekao PPK 2065, a których cena w bezpośredni sposób zależy od ceny jednej lub wielu akcji tych spółek. Ocena akcji obejmuje czynniki należące do analizy ilościowej jak też jakościowej. W ocenie ilościowej istotne znaczenie będą miały analizy historycznych i prognozowanych wartości występujących w sprawozdaniach finansowych obejmujące m.in.: analizą przychodów, rentowności, struktury finansowania, płynności oraz analizy porównawczej wskaźników wyceny rynkowej spółek. Wśród elementów analizy jakościowej istotne będą między innymi oceny: długoterminowej przewagi

konkurencyjnej, pozycji rynkowej, ekonomii skali, wartości marki i produktów oferowanych przez daną spółkę, jej kadry zarządzającej, sieci dystrybucji, ogólnych perspektyw rozwoju.

Zarządzający będzie się koncentrować głównie ale nie wyłącznie, na akcjach spółek:

- 1) stabilnych z punktu widzenia prowadzonej działalności i osiąganych wyników finansowych,
- 2) o ugruntowanej pozycji w danej branży,
- 3) generujących dobre i przewidywalne wyniki finansowe,
- 4) posiadających duży potencjał wzrostu zysków i przychodów w średnim i długim horyzoncie czasu,
- 5) regularnie wypłacających akcjonariuszom dywidendę,
- 6) których ceny akcji charakteryzować się będą relatywnie mniejszą zmiennością w stosunku do cen akcji innych spółek.

Dodatkowo przy doborze instrumentów finansowych o charakterze udziałowym będą uwzględniane takie czynniki jak:

- 1) płynność i bezpieczeństwo obrotu na rynku, na którym są notowane,
- 2) cel inwestycyjny,
- 3) zasady dywersyfikacji określone w punktach powyższych.

9.1.2.5. W odniesieniu do jednostek uczestnictwa innych funduszy inwestycyjnych otwartych, tytułów uczestnictwa funduszy zagranicznych, instytucji wspólnego inwestowania z siedzibą za granicą lub certyfikatów inwestycyjnych funduszy inwestycyjnych zamkniętych, które są przedmiotem lokat Subfunduszu Pekao PPK 2065, zarządzający Subfunduszem Pekao PPK 2065 stosuje następujące kryteria doboru lokat:

- 1) adekwatność polityki inwestycyjnej innego funduszu inwestycyjnego otwartego lub funduszu zagranicznego lub instytucji wspólnego inwestowania lub funduszu inwestycyjnego zamkniętego do polityki inwestycyjnej Subfunduszu Pekao PPK 2065,
- 2) osiągnięte i przewidywane stopy zwrotu,
- 3) poziom ryzyka inwestycyjnego,
- 4) poziom kosztów obciążających uczestników danego funduszu,
- 5) wartość aktywów oraz ocenę ryzyka ograniczeń w odkupieniu jednostek uczestnictwa lub tytułów uczestnictwa lub umorzenia certyfikatów inwestycyjnych (możliwość odkupienia jednostek uczestnictwa lub tytułów uczestnictwa lub umorzenia certyfikatów inwestycyjnych i wyjście z inwestycji),
- 6) bezpieczeństwo zawierania i rozliczania transakcji oraz przechowywania i wykonywania praw z posiadanych jednostek uczestnictwa lub tytułów uczestnictwa lub certyfikatów inwestycyjnych.

9.1.2.6. W odniesieniu do depozytów bankowych zarządzający Subfunduszem Pekao PPK 2065 stosuje następujące kryteria doboru lokat:

- 1) wysokość oprocentowania depozytów,
- 2) wiarygodność banku.

### 9.1.3. Charakterystyka indeksu oraz stopień odzwierciedlenia indeksu przez dany Subfundusz

*Nie dotyczy.*

### 9.1.4. Informacja o dużej zmienności Wartości Aktywów Netto portfela inwestycyjnego danego Subfunduszu, wynikającej ze składu portfela lub z przyjętej techniki zarządzania portfelem

Począwszy od dnia utworzenia Subfunduszu Pekao PPK 2065 udział Części Udziałowej nie może być mniejszy niż 60% oraz nie może być większy niż 80% wartości Aktywów Subfunduszu. W okresie 10 lat następujących po okresie, o którym mowa w zdaniu poprzednim, udział Części Udziałowej nie może być mniejszy niż 40% oraz nie może być większy niż 70% wartości Aktywów Subfunduszu. Z tego względu wartość aktywów netto na jednostkę uczestnictwa Subfunduszu może się charakteryzować dużą zmiennością w tych okresach.

W pozostałych okresach poprzedzających datę, w której Subfundusz Pekao PPK 2065 osiągnie Datę Docelową oraz począwszy od roku, w którym Subfundusz Pekao PPK 2065 osiągnie Datę Docelową wartość aktywów netto na jednostkę uczestnictwa Subfunduszu nie będzie charakteryzować się dużą zmiennością.

### 9.1.5. Informacja o możliwości zawierania przez Fundusz umów, których przedmiotem są instrumenty pochodne, w tym niewystandaryzowane instrumenty pochodne oraz wpływ zawarcia takich umów na ryzyko związane z przyjętą polityką inwestycyjną

9.1.5.1. Fundusz może zawierać umowy dotyczące aktywów Subfunduszu mające za przedmiot instrumenty pochodne, w tym niewystandaryzowane instrumenty pochodne.

9.1.5.2. Zawieranie umów mających za przedmiot instrumenty pochodne wiąże się dla Funduszu z następującymi dodatkowymi rodzajami ryzyka:

- a) ryzykiem rynkowym, które jest związane ze zmianami cen lub wartości instrumentów bazowych (wartości indeksów, poziomu stóp procentowych, poziomu kursów walut czy cen instrumentów udziałowych oraz papierów dłużnych); ryzyko rynkowe w przypadku instrumentów pochodnych jest potęgowane przez efekt dźwigni finansowej, wynikający z faktu, że wartość początkowa inwestycji jest niska w porównaniu z wartością instrumentu bazowego,

- b) kredytowym ryzykiem kontrahenta wynikającym z faktu, że w trakcie trwania umowy mającej za przedmiot instrument pochodny kontrahent, z którym zawarta została transakcja może ogłosić upadłość lub zawiesić realizację płatności z uwagi na pogorszenie się własnej sytuacji finansowej,
- c) ryzykiem przedroczniczym, które może być określane jako ryzyko niemożności zrealizowania z powodu niewypłacalności kontrahenta narosłych, a nie przekazanych zysków z tytułu transakcji zawartych na rynku instrumentów pochodnych,
- d) ryzykiem rozliczeniowym, które może być określane jako ryzyko nieotrzymania zapłaty od kontrahenta, w sytuacji kiedy Fundusz wypełnił swoje zobowiązania; horyzont czasowy takiego ryzyka jest zwykle bardzo krótki (mniej niż 24 godziny),
- e) ryzykiem płynności rynku i/lub produktu występującym w sytuacji kiedy Fundusz może nie być w stanie, lub nie może łatwo rozwiązać, lub skompensować określonej pozycji po poprzedniej cenie rynkowej, lub do niej zbliżonej ze względu na niewystarczającą głębokość rynku lub ze względu na jego dezorganizację; głębokość rynku wskazuje na wielkość transakcji jakich można dokonać na rynku bez wywoływania istotnych zmian cen,
- f) ryzykiem płynności związanym z finansowaniem, które jest ryzykiem, że Fundusz nie będzie w stanie realizować swoich zobowiązań finansowych w terminach rozliczenia lub w przypadku żądania przez kontrahenta wniesienia depozytu uzupełniającego; w takiej sytuacji występuje ryzyko przymusowego zamknięcia transakcji przez kontrahenta oraz zaksięgowania strat z tytułu transakcji na instrumencie pochodnym,
- g) zwiększonym ryzykiem operacyjnym związanym z ludzkimi błędami, awariami systemów oraz nieadekwatnymi procedurami i systemami kontrolnymi w zakresie instrumentów pochodnych z uwagi na skomplikowane algorytmy ustalania zasad płatności wynikających z zawartych transakcji na instrumentach pochodnych oraz metod wyceny niektórych instrumentów pochodnych,
- h) ryzykiem modelu związanego z wyborem, implementacją oraz stosowaniem odpowiedniego modelu wyceny instrumentów pochodnych; stosowane metody wyceny instrumentów pochodnych muszą być zgodne z właściwymi przepisami, wymaganiami regulatorów oraz powszechnie obowiązującą praktyką rynkową i aby założenia przyjęte do wyceny były właściwe,
- i) ryzykiem prawnym (reprezentacji) związanym z tym, że osoby zawierające transakcje w imieniu kontrahenta mogą nie posiadać odpowiednich uprawnień czy reprezentacji do zawierania umów z Funduszem.

**9.1.6. Wskazanie gwaranta wypłaty określonej kwoty z tytułu odkupienia Jednostek Uczestnictwa oraz warunków gwarancji**

*Nie dotyczy.*

**9.2. Ryzyko związane z inwestowaniem w Jednostki Uczestnictwa danego Subfunduszu, w tym ryzyko inwestycyjne związane z przyjętą polityką inwestycyjną Subfunduszu**

**9.2.1. Ryzyko inwestycyjne związane z polityką inwestycyjną Subfunduszu, z uwzględnieniem strategii zarządzania i szczególnych strategii inwestycyjnych stosowanych w odniesieniu do inwestycji na określonym obszarze geograficznym, w określonej branży lub sektorze gospodarczym albo w odniesieniu do określonej kategorii lokat, albo w celu odzwierciedlenia indeksu akcji lub dłużnych papierów wartościowych:**

9.2.1.1. Ryzyko rynkowe związane jest ze zmianami otoczenia gospodarczego, politycznego lub prawnego oraz ogólnej koniunktury panującej na rynkach finansowych. Wpływa to na ceny instrumentów finansowych znajdujących się w portfelu inwestycyjnym Subfunduszu. Najważniejsze czynniki ryzyka rynkowego to ryzyko stopy procentowej i ryzyko rynku akcji. Ryzyko stopy procentowej oznacza możliwość takiej zmiany wysokości stóp procentowych, która będzie prowadziła do zmniejszenia się wartości poszczególnych dłużnych instrumentów finansowych wchodzących w skład portfela inwestycyjnego Subfunduszu, a tym samym także zmniejszenia się wartości całego portfela inwestycyjnego Subfunduszu. Zależność cen dłużnych instrumentów finansowych od rynkowych stóp procentowych jest odwrotna. Wraz ze spadkiem rynkowych stóp procentowych ceny dłużnych instrumentów finansowych rosną, a przy wzroście stóp procentowych ceny dłużnych instrumentów finansowych spadają. Ryzyko rynku akcji to możliwość niekorzystnej zmiany wartości akcji wchodzących w skład portfela inwestycyjnego Subfunduszu. Na ryzyko rynku akcji składają się: ryzyko systematyczne całego rynku akcji, ryzyko branży oraz ryzyko specyficzne konkretnego emitenta akcji. Ryzyko systematyczne zależy od sytuacji makroekonomicznej, ryzyko branży polega na spadku popytu, zmianach technologicznych, czy wzroście konkurencji w ramach danej branży, natomiast ryzyko specyficzne jest związane z inwestowaniem w akcje poszczególnych emitentów akcji. Subfundusz poprzez dywersyfikację swoich inwestycji dąży do minimalizacji ryzyka branży oraz ryzyka specyficznego.

Począwszy od dnia utworzenia Subfunduszu Pekaó PPK 2065 udział Części Udziałowej nie może być mniejszy niż 60% oraz nie może być większy niż 80% wartości Aktywów Subfunduszu. W okresie 10 lat następujących po okresie, o którym mowa w zdaniu poprzednim, udział Części Udziałowej nie może być mniejszy niż 40% oraz nie może być większy niż 70% wartości Aktywów Subfunduszu. Z tego względu ryzyko

rynku akcji ma istotniejsze znaczenie dla stopy zwrotu z Jednostki Uczestnictwa Subfunduszu niż ryzyko stopy procentowej w tych okresach.

W pozostałych okresach poprzedzających datę, w której Subfundusz Pekao PPK 2065 osiągnie Datę Docelową oraz począwszy od roku, w którym Subfundusz Pekao PPK 2065 osiągnie Datę Docelową wartość aktywów netto na jednostkę uczestnictwa Subfunduszu nie będzie charakteryzować się dużą zmiennością.

- 9.2.1.2. Ryzyko kredytowe polega na niewywiązaniu się emitenta ze swoich zobowiązań wynikających z emisji instrumentu finansowego lub na obniżeniu oceny kredytowej (ratingu) emitenta bądź emisji; dotyczy także sytuacji kiedy kontrahent nie wywiązuje się z zawartej wcześniej umowy, w tym umowy, której przedmiotem są niewystandaryzowane instrumenty pochodne. W ramach Części Dłużnej portfela głównymi składnikami lokat Subfunduszu będą instrumenty finansowe posiadające rating inwestycyjny nadany przez agencję ratingową, co przyczynia się do ograniczenia ryzyka kredytowego.
- 9.2.1.3. Ryzyko rozliczeniowe wiąże się z wystąpieniem sytuacji, w której Subfundusz wywiązał się ze swoich zobowiązań zanim zrobił to kontrahent; dotyczy to szczególnie transakcji na rynku międzybankowym (OTC) oraz transakcji na rynkach, na których nie funkcjonuje system rozliczeń nadzorowanych przez niezależną izbę rozliczeniową (gdzie stosowana jest zasada „free of payment”, czyli transferu papierów wartościowych bez płatności, a nie „delivery versus payment”, czyli wydanie przy płatności).
- 9.2.1.4. Ryzyko płynności inwestycji to ryzyko wynikające z braku możliwości zakupu lub zbycia instrumentu finansowego w krótkim czasie bez znacznego wpływu na jego cenę. W przypadku nagłych zmian na rynku przeprowadzanie transakcji może wiązać się z dodatkowymi kosztami.
- 9.2.1.5. Ryzyko walutowe to możliwość zmiany wysokości kursów walutowych, które mogą niekorzystnie wpłynąć na wielkość Aktywów Subfunduszu denominowanych w walutach obcych. W wypadku inwestycji w instrumenty finansowe denominowane w walutach obcych Subfundusz może podejmować działania mające na celu ograniczanie ryzyka inwestycyjnego związanego ze zmianą kursów walut obcych, w tym także poprzez zawieranie umów mających za przedmiot instrumenty pochodne, w tym niewystandaryzowane instrumenty pochodne. Jednak ze względu na charakter tych transakcji nie jest możliwe całkowite wyeliminowanie tego ryzyka.
- 9.2.1.6. Subfundusz przechowuje swoje aktywa na rachunkach prowadzonych przez Depozytariusza lub przez subdepozytariusza, czyli podmiot trzeci, któremu Depozytariusz powierzył przechowywanie aktywów Subfunduszu. Są to tzw. Aktywa Utrzymywane, za utratę których, na zasadach określonych w Ustawie, odpowiada Depozytariusz lub subdepozytariusz. W przypadku utraty tych aktywów, są one niezwłocznie zwracane Subfunduszowi przez Depozytariusza. Zwrot następuje poprzez dostarczenie takiego samego aktywa lub kwoty odpowiadającej wartości utraconego aktywa. Depozytariusz może zwolnić się wobec Funduszu z odpowiedzialności za utratę Aktywów Utrzymywanych na zasadach określonych w Ustawie, jeżeli wykaże, że utrata nastąpiła z przyczyn niezależnych od Depozytariusza. Aktywa Utrzymywane Subfunduszu są zapisywane na rachunkach i rejestrach u Depozytariusza odrębnie od aktywów pozostałych Subfunduszu, odrębnie od aktywów samego Depozytariusza oraz odrębnie od aktywów innych podmiotów. Subfundusz może także przechowywać część swoich aktywów na rachunkach prowadzonych przez inne podmioty na podstawie odrębnych umów. Są to tzw. Aktywa Rejestrowane, a odpowiedzialność tych innych podmiotów związana z ich utratą wynika z ww. umów oraz powszechnie obowiązujących przepisów prawa. Depozytariusz nie odpowiada za utratę Aktywów Rejestrowanych Subfunduszu.
- 9.2.1.7. Ryzyko związane z koncentracją Aktywów Subfunduszu w określonych lokatach lub na określonych rynkach polega na tym, że znaczna część Aktywów Subfunduszu zostanie ulokowana w dany instrument finansowy lub na danym rynku, a w razie wystąpienia zmiany ceny tego instrumentu finansowego lub zmiany koniunktury na tym rynku może to wpłynąć negatywnie na oczekiwaną stopę zwrotu z inwestycji w Jednostki Uczestnictwa.
- 9.2.1.8. Ryzyko operacyjne to ryzyko pośredniej lub bezpośredniej straty wynikającej z nieadekwatnych procedur wewnętrznych, niestosowania się do obowiązujących przepisów prawa i procedur wewnętrznych, działania systemów bądź pracowników lub też wynikającej ze zdarzeń zewnętrznych. Straty finansowe wynikające z faktu materializacji ryzyka operacyjnego są ograniczane poprzez zawieranie umów ubezpieczeniowych.
- 9.2.1.9. Ryzyko związane z możliwością zawieszenia podawania do publicznej wiadomości wyceny wartości Jednostki Uczestnictwa Subfunduszu spowodowane brakiem możliwości ustalenia wartości Aktywów Subfunduszu. Zawieszenie może na przykład wynikać: z zawieszenia obrotu na giełdzie, gdzie notowane są instrumenty finansowe wchodzące w skład portfela Subfunduszu lub z braku możliwości ustalenia wartości godziwej istotnej części Aktywów Subfunduszu. Dodatkowo, w razie wystąpienia takiej sytuacji Towarzystwo może podjąć decyzję o zawieszeniu odkupowania Jednostek Uczestnictwa Subfunduszu, co będzie oznaczać dla uczestników Subfunduszu brak możliwości natychmiastowego zamknięcia inwestycji.
- 9.2.2. Ryzyko związane z uczestnictwem w Subfunduszu:**
- 9.2.2.1. Ryzyko nieosiągnięcia oczekiwanego zwrotu z inwestycji w Jednostki Uczestnictwa z uwzględnieniem czynników mających wpływ na poziom ryzyka związanego z inwestycją:
- ryzyko związane z zawarciem określonych umów o obsługę Funduszu i Uczestników, w szczególności umów z Agentem Transferowym i Prowadzącymi Dystrybucję, polegające na możliwości nieprawidłowej realizacji powierzonych obowiązków, w szczególności poprzez opóźnienie w przesyłaniu i realizacji

- zleceń, błędy pracowników, uchybienia w nadzorze;
  - ryzyko związane ze szczególnymi warunkami zawartych przez Fundusz transakcji wynikającymi ze specyfiki niektórych umów zawieranych przez Fundusz, w szczególności umów mających za przedmiot prawa pochodne (ryzyko wynikające z kształtowania się wartości instrumentu bazowego w sposób odmienny od oczekiwań zarządzającego), pożyczek papierów wartościowych (ryzyko braku możliwości wywiązania się z umowy pożyczki na warunkach oczekiwanych przez zarządzającego);
  - ryzyko związane z udzielonymi gwarancjami polegające na niezrealizowaniu przez gwaranta zobowiązań wobec emitenta papierów wartościowych znajdujących się w portfelu inwestycyjnym Subfunduszu.
- 9.2.2.2. Ryzyko wystąpienia szczególnych okoliczności, na wystąpienie których Uczestnik nie ma wpływu lub ma ograniczony wpływ:
- ryzyko otwarcia likwidacji Funduszu lub likwidacji Subfunduszu, które może spowodować, że nie zostanie osiągnięta oczekiwana stopa zwrotu z uwagi na wcześniejsze zakończenie inwestycji. Likwidacja Funduszu może nastąpić w sytuacji: nieprzejęcia zarządzania Funduszem przez inne towarzystwo w sytuacji braku posiadania aktualnego zezwolenia na działalność Towarzystwa; zaprzestania wykonywania przez Depozytariusza swoich obowiązków, jeżeli nie zawarto umowy o świadczenie usług Depozytariusza z innym podmiotem; podjęcia przez zarząd Towarzystwa uchwały o likwidacji ostatniego istniejącego Subfunduszu. Likwidacja Subfunduszu może nastąpić jeżeli Fundusz dokonał zbycia wszystkich lokat wchodzących w skład portfela inwestycyjnego Subfunduszu lub Wartość Aktywów Netto Subfunduszu spadła poniżej 2.000.000 zł;
  - ryzyko przejęcia zarządzania Funduszem przez inne towarzystwo funduszy inwestycyjnych wpisane do ewidencji PPK, które może skutkować zmianą polityki inwestycyjnej Subfunduszu, zmianą poziomu ryzyka inwestycyjnego portfela inwestycyjnego Subfunduszu, zmianą osób zarządzających portfelem inwestycyjnym Subfunduszu, a także zmianą poziomu opłat za zarządzanie Subfunduszem. Przejęcie zarządzania Funduszem możliwe jest po uzyskaniu zgody Zgromadzenia Uczestników;
  - ryzyko zmiany Depozytariusza lub podmiotu obsługującego Fundusz, która to zmiana może w sposób pośredni wpłynąć na zmianę stopy zwrotu z inwestycji w Jednostki Uczestnictwa. Zmiana Depozytariusza wymaga zachowania sześciomiesięcznego okresu wypowiedzenia, a dodatkowo konieczne jest uzyskanie zgody Komisji. Skrócenie okresu wypowiedzenia możliwe jest jedynie w sytuacji, kiedy Depozytariusz nie wykonuje swoich obowiązków lub wykonuje je nienależycie, a także w przypadku otwarcia likwidacji lub ogłoszenia upadłości Depozytariusza;
  - ryzyko połączenia Subfunduszu z innym Subfunduszem. Może to skutkować zmianą polityki inwestycyjnej wpływającą na wyniki inwestycyjne osiągane przez poszczególne Subfundusze. W przypadku połączenia Subfunduszu z innym Subfunduszem może nastąpić również zmiana osoby zarządzającej portfelem inwestycyjnym Subfunduszu. Połączenie Subfunduszu z innym Subfunduszem może nastąpić na zasadach określonych w Rozdziale 14 Ustawy PPK;
  - ryzyko przekształcenia specjalistycznego funduszu inwestycyjnego otwartego w fundusz inwestycyjny otwarty – *nie dotyczy*;
  - ryzyko zmiany polityki inwestycyjnej Subfunduszu wynikające ze strategicznej decyzji Towarzystwa mającej na celu reakcję na zmiany w otoczeniu rynkowym lub gdy możliwości inwestycyjne dla aktualnej strategii zostały wyczerpane. Zmiana Statutu Funduszu w zakresie dotyczącym polityki inwestycyjnej prowadzonej przez Subfundusz wymaga ogłoszenia o dokonanych zmianach oraz upływu terminu trzech miesięcy od dnia ogłoszenia o zmianach.
  - ryzyko wynikające z przyjętego sposobu wyceny instrumentów finansowych, dla których nie jest możliwa wycena rynkowa, w wyniku czego może dojść do powstania różnicy pomiędzy wyceną instrumentu finansowego w portfelu inwestycyjnym Subfunduszu i możliwą do osiągnięcia ceną transakcji;
  - ryzyko niedopuszczenia lub opóźnienia dopuszczenia do obrotu giełdowego papierów wartościowych emitenta, kupowanych przy założeniu uzyskania takiego dopuszczenia, co może mieć niekorzystny wpływ na cenę papieru wartościowego lub możliwość jego sprzedaży;
  - ryzyko wystąpienia zakłóceń na rynkach finansowych, w tym wstrzymania działalności, co może mieć wpływ na opóźnienia w realizacji transakcji oraz uzyskaną cenę.
- 9.2.2.3. Ryzyko niewypłacalności gwaranta polegające na niewywiązaniu się gwaranta papieru wartościowego ze zobowiązań wobec Funduszu w sytuacji kiedy emitent papieru wartościowego nie będzie w stanie wypełnić swoich zobowiązań wobec Funduszu.
- 9.2.2.4. Ryzyko inflacji, które może skutkować tym, że realna stopa zwrotu z inwestycji może okazać się niższa od stopy nominalnej.
- 9.2.2.5. Ryzyko związane ze zmianami w regulacjach prawnych dotyczących Funduszu, w szczególności w zakresie prawa podatkowego, polegające na zmianie regulacji lub interpretacji obowiązujących przepisów, które mogą

spowodować zmianę sytuacji prawnej Uczestników lub nałożyć na Uczestników nowe zobowiązania podatkowe lub w inny sposób wpłynąć na opłacalność inwestycji w Jednostki Uczestnictwa.

- 9.2.2.6. Ryzyko przejęcia lub nacjonalizacji skutkujące utratą aktywów (całości lub części) w wyniku nacjonalizacji lub przejęcia w inny sposób zagranicznych aktywów Subfunduszu.
- 9.2.2.7. Ryzyko transgraniczne polegające na wprowadzeniu ograniczeń w zakresie przepływów kapitału między państwami, w których znajdują się aktywa Subfunduszu, co może wpłynąć negatywnie na ich wartość.

Towarzystwo stosuje procesy, metody i procedury pomiaru oraz zarządzania ryzykiem, a także oblicza całkowitą ekspozycję Subfunduszu. W odniesieniu do Subfunduszu stosowana jest metoda zaangażowania.

#### **9.2a. Informacja o ryzykach związanych ze zrównoważonym rozwojem**

Zgodnie z definicją określoną w Rozporządzeniu Parlamentu Europejskiego i Rady (UE) 2019/2088 z dnia 27 listopada 2019 r. w sprawie ujawniania informacji związanych ze zrównoważonym rozwojem w sektorze usług finansowych ryzyko dla zrównoważonego rozwoju oznacza sytuację lub warunki środowiskowe, społeczne lub związane z zarządzaniem, które – jeżeli wystąpią – mogłyby mieć, rzeczywisty lub potencjalny, istotny negatywny wpływ na wartość inwestycji.

Inwestycje w ramach tego produktu nie uwzględniają unijnych kryteriów dotyczących zrównoważonej środowiskowo działalności gospodarczej.

#### **9.2a.1. Sposób w jaki ryzyka dla zrównoważonego rozwoju są wprowadzane w podejmowanych decyzjach inwestycyjnych**

Podstawą procesu inwestycyjnego Pekao TFI jest wielowymiarowa analiza emitentów, która poza aspektami finansowymi uwzględnia również liczne czynniki związane z charakterem prowadzonej działalności. Jednym z elementów tego etapu analizy są ryzyka regulacyjne związane z czynnikami środowiskowymi oraz czynniki związane z przestrzeganiem ładu korporacyjnego.

W przypadku zagranicznych obligacji skarbowych jednym z czynników podlegających ocenie jest ryzyko polityczne kraju będącego emitentem obligacji, w skład którego wchodzi również czynniki społeczne oraz związane z praworządnością.

#### **9.2a.2. Wyniki oceny prawdopodobnego wpływu ryzyk dla zrównoważonego rozwoju na stopę zwrotu subfunduszu**

Materializacja ryzyk związanych ze zrównoważonym rozwojem, w tym ryzyk klimatycznych, może mieć istotny wpływ na sytuację finansową i przychody emitentów. Istnieje również ryzyko znacznych wahań kursów jeśli rynek będzie niewłaściwie wyceniał ryzyka związane z działalnością poszczególnych emitentów. Ze względu na trudne do przewidzenia czas, skalę i charakter materializacji ryzyk dla zrównoważonego rozwoju w ocenie Pekao TFI niemożliwe jest przedstawienie miarodajnych obliczeń dotyczących wpływu tych ryzyk na stopę zwrotu subfunduszu.

#### **9.3. Profil inwestora**

Subfundusz Pekao PPK 2065 jest przeznaczony do gromadzenia środków na cele emerytalne dla osób urodzonych w **2003 - 2007**. Datą Docelową Subfunduszu jest **2065** rok.

Subfundusz lokuje środki zgromadzone w PPK zgodnie z interesem Uczestników, dążąc do osiągnięcia bezpieczeństwa i efektywności dokonywanych lokat oraz przestrzegając zasad ograniczania ryzyka inwestycyjnego.

Subfundusz nie jest polecany inwestorom oczekującym znacznego wzrostu wartości inwestycji w krótkim czasie.

Zalecany horyzont inwestycyjny jest równy okresowi pozostającemu do osiągnięcia przez Subfundusz Daty Docelowej, tj. do roku 2065.

#### **9.4. Wysokość opłat i prowizji związanych z uczestnictwem w Funduszu, sposób ich naliczania i pobierania oraz koszty obciążające Fundusz**

##### **9.4.1. Informacja o przepisach Statutu określających rodzaje, maksymalną wysokość, sposób kalkulacji i naliczania kosztów obciążających Fundusz, w tym w szczególności Wynagrodzenie Towarzystwa oraz terminy, w których najwcześniej może nastąpić pokrycie poszczególnych rodzajów kosztów**

Rodzaje, maksymalna wysokość, sposób kalkulacji i naliczania kosztów obciążających Subfundusz, w tym w szczególności Wynagrodzenie Towarzystwa oraz terminy, w których najwcześniej może nastąpić pokrycie poszczególnych rodzajów kosztów zostały wskazane w rozdziale V Statutu.

##### **9.4.2. Wartość Współczynnika Kosztów Całkowitych, zwanego dalej „wskaźnikiem WKC”**

*Wartość wskaźnika WKC nie jest prezentowana – Subfundusz nie rozpoczął działalności.*

##### **9.4.3. Opłaty manipulacyjne z tytułu zbycia lub odkupienia Jednostki Uczestnictwa oraz inne opłaty uiszczane bezpośrednio przez Uczestnika**

- 9.4.3.1. Fundusz zbywa Jednostki Uczestnictwa Subfunduszu po cenie równej Wartości Aktywów Netto Subfunduszu na Jednostkę Uczestnictwa w Dniu Wyceny.

- 9.4.3.2. Od wpłat dokonywanych do PPK, dopłat rocznych, wpłat powitalnych, przyjętych wypłat transferowych, wpłat dokonanych w ramach Zamiany, wpłat środków przekazanych zgodnie z art. 87 ust. 21 Ustawy PPK oraz od wypłat, zwrotów i wypłat transferowych dokonywanych z PPK Fundusz nie pobiera żadnych opłat.
- 9.4.4. Informacja o opłacie zmiennej, będącej częścią wynagrodzenia za zarządzanie, której wysokość jest uzależniona od wyników Funduszu, prezentowana w ujęciu procentowym w stosunku do średniej wartości aktywów netto Funduszu**
- 9.4.4.1. Wynagrodzenie Zmienne naliczane jest w każdym Dniu Wyceny zgodnie z następującymi zasadami:
- 1) Maksymalna stawka Wynagrodzenia Zmiennego wynosi **0,1%** liczone od Wartości Aktywów Netto Subfunduszu w skali roku;
  - 2) Wynagrodzenie Zmienne należne jest Towarzystwu pod warunkiem:
    - c) realizacji dodatniej stopy zwrotu Subfunduszu za dany rok,
    - d) osiągnięcia w danym roku stopy zwrotu przez Subfundusz przewyższającej stopę referencyjną, o której mowa w Ustawie PPK, ustaloną zgodnie z przepisami wykonawczymi do Ustawy PPK;
  - 3) Wynagrodzenie Zmienne naliczane jest w formie rezerwy przez cały rok, w wysokości oszacowanej przy weryfikacji założeń określonych w pkt 2) (rezerwa jest odpowiednio tworzona lub rozwiązywana). Rozliczenie następuje wraz z rozliczeniem Wynagrodzenia Stałego za grudzień;
  - 4) Szczegółowe zasady naliczeń Wynagrodzenia Zmiennego, w tym stopa referencyjna, określone zostaną w przepisach wykonawczych do Ustawy PPK.
  - 5) Towarzystwo może zaniechać naliczania i pobierania oraz obniżyć stawkę Wynagrodzenia Zmiennego – poniżej stawki maksymalnej określonej w pkt. 1).
- 9.4.4.2. Nie jest prezentowana informacja o wartościach naliczonego Wynagrodzenia Zmiennego za poprzedni rok – Subfundusz nie rozpoczął działalności.
- 9.4.5. Maksymalna wysokość wynagrodzenia za zarządzanie Funduszem, a w przypadku, o którym mowa w art. 101 ust. 5 Ustawy, wskazanie również maksymalnego poziomu wynagrodzenia za zarządzanie funduszem inwestycyjnym otwartym, funduszem zagranicznym lub instytucją zbiorowego inwestowania zarządzanymi przez Towarzystwo lub podmiot z grupy kapitałowej Towarzystwa, jeżeli Fundusz lokuje powyżej 50 % swoich aktywów w jednostki uczestnictwa, certyfikaty inwestycyjne lub tytuły uczestnictwa tych funduszy lub instytucji zbiorowego inwestowania**
- 9.4.5.1. Wynagrodzenie za zarządzanie Subfunduszem ustalone jest w dwóch częściach:
- 1) Wynagrodzenie Stałe – uzależnione od Wartości Aktywów Netto Subfunduszu,
  - 2) Wynagrodzenie Zmienne – uzależnione od wyników Subfunduszu (wzrostu wartości Jednostki Uczestnictwa Subfunduszu ponad określony poziom odniesienia), naliczane w każdym Dniu Wyceny zgodnie z zasadami opisanymi w pkt 9.4.4.
- 9.4.5.2. Maksymalna stawka Wynagrodzenia Stałego wynosi 0,5 % liczone od Wartości Aktywów Netto w skali roku.
- 9.4.5.3. Maksymalna stawka Wynagrodzenia Zmiennego wynosi 0,1 % liczone od Wartości Aktywów Netto Subfunduszu w skali roku.
- 9.4.6. Informacja o istniejących umowach lub porozumieniach, na podstawie których koszty działalności Funduszu bezpośrednio lub pośrednio są rozdzielone między Fundusz a Towarzystwo lub inny podmiot w tym wskazanie usług dodatkowych oraz wskazanie wpływu tych usług na wysokość prowizji pobieranych przez podmiot prowadzący działalność maklerską oraz na wysokość wynagrodzenia Towarzystwa za zarządzanie Funduszem**
- 9.4.6.1. Koszty związane z działalnością Funduszu niewymienione w art. 87 § 1 Statutu Funduszu, w tym opłaty dla Prowadzących Dystrybucję oraz koszty badania i przeglądów sprawozdań finansowych Funduszu, w tym jednostkowych subfunduszy przez Biegłego Rewidenta, a także uzyskiwania stosownych oświadczeń Biegłego Rewidenta, określone w umowach zawartych przez Fundusz lub Towarzystwo oraz opłaty karne, pokrywane są przez Towarzystwo.
- 9.4.6.2. Wskazane w Statucie ponoszone w ciężar Subfunduszu koszty:
- 1) wynagrodzenia Depozytariusza oraz
  - 2) związane z prowadzeniem Subrejstru Uczestników Subfunduszu
- będą pokrywane z aktywów Subfunduszu do wysokości:
- 1) **0,5%** średniej Wartości Aktywów Netto Subfunduszu, w danym roku kalendarzowym - gdy Wartość Aktywów Netto Subfunduszu nie jest wyższa niż **10 000 000 zł**;
  - 2) sumy kwoty **50 000 zł** i **0,05%** średniej Wartości Aktywów Netto Subfunduszu ponad kwotę **10 000 000 zł** - gdy Wartość Aktywów Netto Subfunduszu, jest wyższa niż **10 000 000 zł**.
- Koszty wynagrodzenia likwidatora Subfunduszu mogą być pokrywane z Aktywów Subfunduszu w wysokości nie wyższej niż **0,5%** Wartości Aktywów Netto Subfunduszu w skali roku.
- 9.4.6.3. W przypadkach określonych w przepisach będą mieć zastosowanie dodatkowe zasady dotyczące ponoszonych przez Fundusz kosztów, w tym m.in.:



- 9.4.6.3.1. zgodnie z art. 38 ust. 6 Ustawy PPK, do czasu osiągnięcia przez Subfundusz Wartości Aktywów Netto **2 000 000 zł** Towarzystwo pokrywa koszty:
- 1) wynagrodzenia Depozytariusza,
  - 2) prowadzenia Subrejestrów Uczestników Subfunduszu,
  - 3) ogłoszeń wymaganych w związku z działalnością Funduszu postanowieniami Statutu lub przepisami prawa,
  - 4) druku i publikacji materiałów informacyjnych Funduszu wymaganych przepisami prawa.
- 9.4.6.3.2. zgodnie z art. 49 ust. 5 do 10 Ustawy PPK, w określonych przypadkach wynagrodzenie za zarządzanie będzie pomniejszone – odpowiednio do wskaźnika udziału funduszy zdefiniowanej daty zarządzanych przez Towarzystwo oraz inne odpowiednie podmioty z grupy kapitałowej Towarzystwa w odniesieniu do całego rynku – zgodnie z kwartalnymi informacjami udostępnianymi przez Komisję.
- 9.4.6.3.3. Subfundusz nie jest obciążany wynagrodzeniem stałym od części aktywów Subfunduszu zainwestowanej w jednostki uczestnictwa lub certyfikaty inwestycyjne funduszy inwestycyjnych zarządzanych przez Towarzystwo lub podmiot z grupy kapitałowej Towarzystwa.
- 9.4.6.4. Na dzień sporządzenia Prospektu nie istnieją inne umowy i porozumienia, na podstawie których koszty działalności Funduszu bezpośrednio lub pośrednio są rozdzielane między Funduszem (Subfunduszem) a Towarzystwem lub innymi podmiotami.
- 9.5. Podstawowe dane finansowe Subfunduszu w ujęciu historycznym**
- 9.5.1. Wartość Aktywów Netto Subfunduszu na koniec ostatniego roku obrotowego**  
*Nie prezentowana – Subfundusz nie rozpoczął działalności.*
- 9.5.2. Wielkość średniej stopy zwrotu z inwestycji w Jednostki Uczestnictwa Subfunduszu za ostatnie 2 lata**  
*Nie prezentowana – Subfundusz nie rozpoczął działalności.*
- 9.5.3. Wzorzec służący do oceny efektywności inwestycji w Jednostki Uczestnictwa Subfunduszu odzwierciedlający zachowanie się zmiennych rynkowych najlepiej oddających cel i politykę inwestycyjną Subfunduszu, zwany dalej „wzorcem” (benchmark)**  
W związku z przyjętą polityką inwestycyjną Subfundusz nie posiada wzorca (benchmarku).
- 9.5.4. Średnie stopy zwrotu z przyjętego przez Subfundusz wzorca, odpowiednio dla okresu, o którym mowa w pkt. 9.5.2.**  
*Nie prezentowane – Subfundusz nie rozpoczął działalności.*
- 9.5.5. Indywidualna stopa zwrotu Uczestnika z inwestycji jest uzależniona od wartości Jednostki Uczestnictwa w momencie jej zbycia i odkupienia przez Subfundusz. Wyniki historyczne nie gwarantują uzyskania podobnych wyników w przyszłości.**
- 9.6. Informacja o utworzeniu rady inwestorów**  
W Subfunduszu nie działa rada inwestorów.

## Rozdział IV Dane o Depozytariuszu

### 1. Firma, siedziba i adres Depozytariusza wraz z numerami telekomunikacyjnymi

Bank Polska Kasa Opieki Spółka Akcyjna z siedzibą w Warszawie

Bank używa skrótu firmy: Bank Pekao S.A.

adres: ....ul. Grzybowska 53/57, 00-844 Warszawa

telefon: ..(+48) 22 656 00 00, faks: (+48) 22 656 00 04

internet: .www.pekao.com.pl

e-mail: ...info@pekao.com.pl

Pion Bankowości Korporacyjnej, Rynków i Bankowości Inwestycyjnej, Departament Instytucji Finansowych i Powiernictwa, Biuro Sektora Funduszy: tel.: (+48) 22 524 58 66, fax: (+48) 22 534 63 29.

### 2. Zakres obowiązków Depozytariusza

Obowiązki Depozytariusza wynikają z Ustawy, Rozporządzenia Delegowanego Komisji (UE) NR 231/2013 z dnia 19 grudnia 2012 r. uzupełniającego dyrektywę Parlamentu Europejskiego i Rady 2011/61/UE w odniesieniu do zwolnień, ogólnych warunków dotyczących prowadzenia działalności, depozytariuszy, dźwigni finansowej, przejrzystości i nadzoru i umowy o wykonywanie funkcji depozytariusza.

#### 2.1. Zakres obowiązków Depozytariusza wobec Funduszu

2.1.1. przechowywanie aktywów Funduszu;

- 2.1.2. prowadzenie Rejestru Aktywów Funduszu oraz Subrejestrów Aktywów poszczególnych Subfunduszy;
- 2.1.3. zapewnienie, aby środki pieniężne Funduszu były przechowywane na rachunkach pieniężnych i rachunkach bankowych prowadzonych przez podmioty uprawnione do prowadzenia takich rachunków zgodnie z przepisami prawa polskiego lub spełniające w tym zakresie wymagania określone w prawie wspólnotowym lub równoważne tym wymaganiom;
- 2.1.4. zapewnienie monitorowania przepływów środków pieniężnych Funduszu;
- 2.1.5. zapewnienie, aby zbywanie i odkupywanie Jednostek Uczestnictwa poszczególnych subfunduszy odbywało się zgodnie z przepisami prawa i Statutem;
- 2.1.6. zapewnienie, aby rozliczanie umów dotyczących Aktywów poszczególnych subfunduszy następowało bez nieuzasadnionego opóźnienia oraz kontrolowanie terminowości rozliczania umów z Uczestnikami;
- 2.1.7. zapewnienie, aby Wartość Aktywów Netto każdego z subfunduszy i Wartość Aktywów Netto każdego z Subfunduszy na Jednostkę Uczestnictwa były obliczane zgodnie z przepisami prawa i Statutem;
- 2.1.8. zapewnienie, aby dochody Funduszu były wykorzystywane w sposób zgodny z przepisami prawa i Statutem;
- 2.1.9. wykonywanie poleceń Funduszu, chyba że takie polecenia są sprzeczne z prawem lub Statutem;
- 2.1.10. weryfikowanie zgodności działania Funduszu z przepisami prawa regulującymi działalność funduszy inwestycyjnych lub ze Statutem w innym niż określony powyżej zakresie oraz z uwzględnieniem interesu Uczestników;
- 2.1.11. przeprowadzenie likwidacji Funduszu, chyba że Komisja wyznaczy innego likwidatora.

**2.2. Zakres obowiązków Depozytariusza wobec Uczestników Funduszu w zakresie reprezentowania ich interesów wobec Towarzystwa, spółki zarządzającej lub zarządzającego z UE, w tym zasady wytaczania przez depozytariusza na rzecz uczestników Funduszu powództwa, o którym mowa w art. 72a Ustawy**

- 2.2.1. Wykonując swoje zadania Depozytariusz działa w interesie Uczestników Funduszu i niezależnie od Towarzystwa.
- 2.2.2. Depozytariusz jest obowiązany do wytoczenia powództwa na rzecz Uczestników Funduszu przeciwko Towarzystwu z tytułu szkody spowodowanej niewykonaniem lub nienależytym wykonaniem obowiązków w zakresie zarządzania Funduszem i jego reprezentacji, a w przypadku gdyby na podstawie umowy, o której mowa w art. 4 ust. 1a albo 1b Ustawy, Funduszem zarządzała i prowadziła jego sprawy spółka zarządzająca albo zarządzający z UE - przeciwko tej spółce albo przeciwko temu zarządzającemu z UE z tytułu szkody spowodowanej niewykonaniem lub nienależytym wykonaniem obowiązków w zakresie zarządzania Funduszem i prowadzenia jego spraw należącym odpowiednio do kompetencji spółki zarządzającej albo zarządzającego z UE zgodnie z art. 272c ust. 1 albo z art. 276e ust. 1 Ustawy.
- 2.2.3. Depozytariusz wytacza powództwo, o którym mowa powyżej, na wniosek Uczestnika Funduszu. Depozytariusz może udzielić pełnomocnictwa procesowego adwokatowi lub radcy prawnemu. Z uwzględnieniem art. 98 par. 1 ustawy z dnia 17 listopada 1964 r. - Kodeks postępowania cywilnego, koszty procesu ponosi Uczestnik Funduszu, z wyjątkiem kosztów zastępstwa procesowego Uczestnika Funduszu, które w przypadku przegrania procesu ponosi Depozytariusz. Jeżeli z wnioskiem, o którym mowa w zdaniu pierwszym wystąpiło kilku uczestników Funduszu, a szkoda każdego z uczestników spowodowana jest niewykonaniem lub nienależytym wykonaniem tych samych obowiązków Towarzystwa i w ocenie Depozytariusza zasadne jest wytoczenie powództwa także w imieniu innych uczestników Funduszu, Depozytariusz ogłasza na stronie internetowej Funduszu oraz na swojej stronie internetowej o zamiarze wytoczenia powództwa, o którym mowa powyżej oraz o możliwości zgłaszania przez Uczestników Funduszu Depozytariuszowi wniosków o wytoczenie takiego powództwa w terminie 2 miesiące od dnia ogłoszenia. W przypadku, gdy Depozytariusz stwierdzi brak podstaw do wytoczenia powództwa, jest zobowiązany zawiadomić o tym uczestnika Funduszu, nie później niż w terminie trzech tygodni od dnia złożenia wniosku przez uczestnika Funduszu. Depozytariusz może żądać od Towarzystwa oraz innych podmiotów wymienionych w art. 72a ust. 7 Ustawy informacji niezbędnych do wytoczenia powództwa.

**3. Zasady i zakres zawierania z Depozytariuszem umów, których przedmiotem są lokaty, o których mowa w art. 107 ust. 2 pkt 1 Ustawy oraz umów, o których mowa w art. 107 ust. 2 pkt 3 Ustawy**

*Wskazane w niniejszym punkcie umowy i transakcje Fundusz zawiera odrębnie na rzecz każdego wskazanego w danej umowie subfunduszu wydzielonego w Funduszu.*

Fundusz może zawierać z Depozytariuszem umowy, których przedmiotem jest utrzymywanie Aktywów Funduszu na rachunkach rozliczeniowych, w tym bieżących i pomocniczych, a także na rachunkach lokat terminowych, w szczególności lokat typu *overnight*. Umowy lokat terminowych mogą być zawierane w szczególności na czas nie dłuższy niż 7 dni od dnia zawarcia takiej umowy. Celem takich działań będzie między innymi zarządzanie bieżącą płynnością, w tym w zakresie niezbędnym do zaspokajania bieżących zobowiązań Funduszu oraz prowadzenia rozliczeń z Uczestnikami.

Fundusz może zawierać z Depozytariuszem umowy lokat terminowych na czas dłuższy niż 7 dni z tym, że umowy te będą zawierane na warunkach rynkowych ocenianych w oparciu o koszty prowizji, wysokość odsetek, stawkę referencyjną i marżę bankową.

Fundusz może zawierać z Depozytariuszem umowy kredytu w celu pozyskania środków pieniężnych na potrzeby inwestycji, zarządzania bieżącą płynnością Funduszu, w tym w zakresie zaspokajania bieżących zobowiązań Funduszu, np. w sytuacji krótkookresowej, niskiej płynności na rynku, na którym Fundusz dokonał lokat przy sztywnych terminach płatności wiążących Fundusz lub należytego prowadzenia rozliczeń z Uczestnikami, w tym sprawnego przekazywania środków pieniężnych na rachunki odkupień oraz na zasadach rynkowych tj. po cenach i na warunkach przyjętych aktualnie na danym rynku, z uwzględnieniem limitu, o którym mowa w artykułach Statutu wskazujących zasady zaciągania pożyczek i kredytów.

Fundusz może zawierać z Depozytariuszem następujące umowy wymiany walut, związane z nabyciem lub zbyciem składników portfela inwestycyjnego Funduszu denominowanych w walutach obcych, zarówno w związku z przyjmowaniem wpłat i dokonywaniem wypłat z Funduszu, jak i realizowaną polityką inwestycyjną:

- 1) transakcje natychmiastowe,
- 2) transakcje terminowe (*forward*),
- 3) transakcje wymiany walut (*currency swap*).

Przedmiotem umów będą waluty, w których denominowane są lokaty Funduszu. Umowy z Depozytariuszem będą zawierane na warunkach konkurencyjnych w stosunku do warunków oferowanych przez inne banki. W szczególności przy ocenie konkurencyjności warunków transakcji pod uwagę brane będą następujące kryteria oceny (według hierarchii ważności): cena i koszty transakcji, termin rozliczenia transakcji, wiarygodność partnera transakcji przy założeniu, iż cena i koszty transakcji z Depozytariuszem nie będą wyższe niż wynikające z ofert banków konkurencyjnych lub, jeżeli są wyższe: oferty banków konkurencyjnych nie spełniają co najmniej jednego z pozostałych, podanych wyżej kryteriów oceny. Towarzystwo zbiera i dokumentuje oferty przynajmniej trzech banków posiadających *rating* inwestycyjny przyznany przez uznaną agencję ratingową.

Fundusz może zawierać z Depozytariuszem umowy, których przedmiotem są, inne niż wymienione powyżej, niewystandaryzowane instrumenty pochodne.

Fundusz może zawierać z Depozytariuszem następujące umowy, których przedmiotem jest wykonywanie innych czynności wynikających z zawartej umowy o wykonywanie funkcji depozytariusza dla Funduszu:

- (i) umowy dotyczące rozliczeń transakcji,
- (ii) umowy subpowiernicze oraz
- (iii) umowy rachunków papierów wartościowych i pieniężnych, w tym w zewnętrznych instytucjach rozliczeniowo-depozytowych.

Fundusz może zawierać z Depozytariuszem umowy, których przedmiotem są instrumenty finansowe, a w szczególności papiery wartościowe o charakterze dłużnym. Mogą to być między innymi obligacje, certyfikaty depozytowe, listy zastawne, przy czym lokaty te będą zgodne z celem i polityką inwestycyjną Funduszu/subfunduszu.

Fundusz może zawierać z Depozytariuszem umowy pożyczania papierów wartościowych, w których Fundusz wystąpi w roli pożyczkodawcy.

Fundusz może dokonywać lokat oraz zawierać umowy, o których mowa w niniejszym ustępie, jeżeli dokonanie lokaty lub zawarcie umowy leży w interesie Uczestników i nie spowoduje wystąpienia konfliktu interesów.

#### **4. Opis konfliktów interesów, które mogą powstać w związku z wykonywaniem funkcji depozytariusza Funduszu oraz inną działalnością depozytariusza.**

Pomiędzy Depozytariuszem a Funduszem mogą powstać konflikty interesów wynikające z faktu, iż Depozytariusz lub podmioty zależne mogą świadczyć inne usługi lub oferować inne produkty Funduszowi, Towarzystwu lub uczestnikowi Funduszu, jak również w związku z faktem, iż Depozytariusz i Towarzystwo należą do jednej grupy finansowej, jednakże w powyższych sytuacjach Depozytariusz minimalizuje ryzyko powstawania takich konfliktów interesów oraz zarządza nimi poprzez:

- 1) oddzielenie pod względem organizacyjnym i technicznym sprawowania funkcji Depozytariusza Funduszu od wykonywania innych czynności, których wykonywanie może powodować powstanie konfliktu interesów oraz
- 2) zapewnienie właściwej identyfikacji, monitorowania oraz zarządzania konfliktami interesów, a także informowanie uczestników Funduszu o stwierdzonych przypadkach wystąpienia takiego konfliktu.

#### **5. Informacje o podmiocie, o którym mowa w art. 81i Ustawy, któremu depozytariusz powierzył wykonywanie czynności w zakresie związanym z realizacją funkcji przechowywania aktywów Funduszu.**

##### **5.1. Firma (nazwa), siedziba i adres podmiotów**

Depozytariusz w drodze umowy zawartej w formie pisemnej powierzył wykonywanie czynności w zakresie związanym z realizacją funkcji przechowywania aktywów funduszu następującym podmiotom:

- UniCredit Bank Czech Republic and Slovakia a.s., with registered seat at Želetavská 1525/1, 140 92 Praha 4 – Michle
- UniCredit Bank (dawniej Unicredit Bank TIRIAC), 1F Expozitiei Blvd., RO-012101, Bucharest 1, Romania
- The Bank of New York Mellon SA/NV, 46 Rue Montoyerstraat, B-1000 Brussels, Belgium
- UniCredit Bank Austria AG, Rotschildplatz 1, 1020 Vienna, Austria
- UniCredit Bank Hungary Zrt., 1054 Budapest, Szabadság tér 5-6, Hungary

## 5.2. Zakres usług świadczonych na rzecz Funduszu

Przechowywanie aktywów we wskazanych powyżej instytucjach polega na odpowiedniej ewidencji zdematerializowanych papierów wartościowych, ujawnianiu stanu ich posiadania, dokonywaniu rozrachunku transakcji na tych papierach wartościowych, zgodnie z odpowiednimi przepisami prawa oraz regulaminami tych instytucji oraz obsłudze czynności związanych z wykonywaniem praw korporacyjnych, w tym wypłat pożytków, czynności dotyczących posiadanych papierów wartościowych, realizacja wniosków o zwrot nadpłaconego podatku.

## 6. Informacje o podmiocie, o którym mowa w art. 81j Ustawy, któremu przekazano wykonywanie czynności w zakresie związanym z realizacją funkcji przechowywania aktywów Funduszu.

### 6.1. Firma (nazwa), siedziba i adres podmiotów

- The Bank of New York Mellon SA/NV, 46 Rue Montoyerstraat, B-1000 Brussels, Belgium

### 6.2. Zakres usług świadczonych na rzecz Funduszu

Przechowywanie aktywów we wskazanych powyżej instytucjach polega na odpowiedniej ewidencji zdematerializowanych papierów wartościowych, ujawnianiu stanu ich posiadania, dokonywaniu rozrachunku transakcji na tych papierach wartościowych, zgodnie z odpowiednimi przepisami prawa oraz regulaminami tych instytucji oraz obsłudze czynności związanych z wykonywaniem praw korporacyjnych, w tym wypłat pożytków, czynności dotyczących posiadanych papierów wartościowych, realizacja wniosków o zwrot nadpłaconego podatku.

## 7. Opis konfliktów interesów, które mogą powstać w wyniku powierzenia lub przekazania czynności depozytariusza podmiotom, o których mowa w art. 81i oraz art. 81j Ustawy.

Pomiędzy Depozytariuszem a podmiotami, o których mowa w art. 81i oraz art. 81j Ustawy mogą powstać konflikty interesów wynikające z faktu, iż podmioty te mogą świadczyć usługi lub oferować produkty Funduszowi, jak również w związku z faktem, iż Depozytariusz lub podmioty zależne mogą świadczyć usługi lub oferować produkty tym podmiotom. Również pomiędzy podmiotami o których mowa w art. 81i oraz art. 81j Ustawy mogą powstać konflikty interesów wynikające z faktu, iż podmioty te mogą wzajemnie świadczyć sobie usługi lub oferować produkty. Konflikty interesów mogą też wynikać z faktu, iż podmiotami, o których mowa w art. 81i oraz art. 81j Ustawy mogą być podmioty zależne od Depozytariusza.

Depozytariusz minimalizuje ryzyko występowania konfliktów interesów pomiędzy Depozytariuszem a podmiotami, o których mowa w art. 81i oraz art. 81j Ustawy, oraz zarządza nimi i ujawnia je, stosując wewnętrzne zasady zarządzania konfliktami interesów.

## 8. Informacja, że powierzenie lub przekazanie czynności jest wymagane z uwagi na wymogi określone w prawie państwa trzeciego, okoliczności uzasadniające powierzenie lub przekazanie czynności oraz opis ryzyk wiążących się z takim powierzeniem lub przekazaniem czynności – w przypadku, o którym mowa w art. 81i ust. 3 Ustawy.

Depozytariusz nie dokonał powierzenia, o którym mowa art. 81i ust.3 Ustawy.

## 9. Zakres i zasady odpowiedzialności depozytariusza oraz podmiotów, o których mowa w art. 81i oraz art. 81j Ustawy, za szkody spowodowane niewykonaniem lub nienależytym wykonaniem obowiązków określonych w art. 72 ust. 1 i art. 72a Ustawy oraz w umowie o wykonywanie funkcji depozytariusza funduszu inwestycyjnego, jak również za utratę instrumentu finansowego, o której mowa odpowiednio w art. 75 ust. 2 i art. 81k Ustawy.

Depozytariusz odpowiada za szkody spowodowane niewykonaniem lub nienależytym wykonaniem obowiązków określonych w art. 72 ust. 1 i art. 72a Ustawy oraz w umowie o wykonywanie funkcji depozytariusza funduszu, jak również za utratę instrumentu finansowego, o której mowa odpowiednio w art. 75 ust. 2 i art. 81k Ustawy.

Powierzenie przez Depozytariusza wykonywanych czynności innemu podmiotowi nie zwalnia Depozytariusza od odpowiedzialności wobec Funduszu.

Depozytariusz może uwolnić się od odpowiedzialności wobec Funduszu za utratę instrumentu finansowego, jeżeli wykáže, z uwzględnieniem art. 75 ust. 5 Ustawy, że utrata instrumentu finansowego nastąpiła z przyczyn od niego niezależnych. W przypadku utraty instrumentu finansowego przez podmiot, o którym mowa w art. 81i ust. 1 Ustawy oraz podmiot, o którym mowa w art. 81j Ustawy, Depozytariusz może uwolnić się od odpowiedzialności wobec Funduszu jeżeli wykáže, że zaistniały przesłanki wskazane w art. 81l ust. 1 Ustawy.

Umowa o wykonywanie funkcji depozytariusza dopuszcza możliwość uwolnienia się przez Depozytariusza od odpowiedzialności w przypadkach wskazanych powyżej.

Zakres i zasady odpowiedzialności Depozytariusza za utratę instrumentu finansowego przez podmiot, o którym mowa w art. 81i ust. 3, reguluje art. 81l ust. 2 Ustawy.

## Rozdział V Dane o podmiotach obsługujących Fundusz

1. **Dane o podmiocie prowadzącym rejestr Uczestników Funduszu (Agent Transferowy)**  
**Pekao Financial Services Spółka z ograniczoną odpowiedzialnością, z siedzibą w Warszawie**  
ul. Postępu 21, 02-676 Warszawa, telefon: (+48 22) 640 09 01, faks: (+48 22) 640 09 02.
2. **Dane o podmiotach, które pośredniczą w zbywaniu i odkupywaniu przez Fundusz Jednostek Uczestnictwa (Prowadzący Dystrybucję)**
  - 2.1. **Bank Polska Kasa Opieki Spółka Akcyjna z siedzibą w Warszawie - podmiot pośredniczy w zbywaniu i odkupywaniu przez Fundusz Jednostek Uczestnictwa wszystkich Subfunduszy**
    - 2.1.1. ul. Grzybowska 53/57, 00-950 Warszawa, telefon: (+48 22) 656 00 00, faks: (+48 22) 656 00 04.
    - 2.1.2. Zakres świadczonych usług:
      - przyjmowanie od Uczestników zleceń związanych ze zbywaniem i odkupywaniem Jednostek Uczestnictwa Funduszy oraz innych oświadczeń woli związanych z uczestnictwem w Funduszach, wraz z wszelkimi niezbędnymi dokumentami,
      - przekazywanie zleceń i dokumentów do Agenta Transferowego, w tym również przekazywanie informacji o zleceniach Uczestników w formie plików elektronicznych,
      - archiwizowanie zleceń i dokumentów,
      - reklamowanie i promowanie Funduszy,
      - rozpatrywanie reklamacji zgłoszonych przez Uczestników w związku z nabyciem lub odkupieniem jednostek uczestnictwa dokonany za pośrednictwem Banku.
  - 2.2. **Pekao Financial Services Spółka z ograniczoną odpowiedzialnością z siedzibą w Warszawie - podmiot pośredniczy w zbywaniu i odkupywaniu przez Fundusz Jednostek Uczestnictwa wszystkich Subfunduszy**
    - 2.2.1. ul. Postępu 21, 02-676 Warszawa, telefon: (+48 22) 640 09 01, faks: (+48 22) 640 09 02.
    - 2.2.2. Komunikacja: osobiście i korespondencyjnie pod adresem Pekao Financial Services Sp. z o.o. ul. Postępu 21, 02-676 Warszawa, za pośrednictwem telefonu pod numerem 801 641 641, (+48 22) 640 40 40, (+48 22) 640 48 40, za pośrednictwem faksu pod numerem (+48 22) 640 48 15.
    - 2.2.3. Przekazywanie zleceń: zlecenia przyjmowane są za pośrednictwem:
      - Centrum Obsługi Klienta:
      - osobiście pod adresem ul. Postępu 21, 02-676 Warszawa,
      - pod numerem telefonu: 801 641 641, (+48 22) 640 40 40, (+48 22) 640 48 40 w ramach Systemu TeleFunduszePekao,
      - sieci Internet w ramach Usługi ePPK Pekao TFI.
    - 2.2.4. Zezwoleń KPWiG Nr DFN1-4051-167/01 z dnia 20 listopada 2001 r.
    - 2.2.5. Zakres świadczonych usług:
      - przyjmowanie zleceń oraz innych oświadczeń w ramach Systemu TeleFunduszePekao,
      - przyjmowanie zleceń oraz innych oświadczeń w ramach Usługi ePPK Pekao TFI,
      - przyjmowanie od Uczestników następujących zleceń związanych z uczestnictwem w PPK: aktualizacja danych osobowych, udzielenie i odwołanie pełnomocnictwa, wskazanie/odwołanie osób uprawnionych do dysponowania środkami na wypadek śmierci Uczestnika,
      - przekazywanie zleceń i dokumentów do Agenta Transferowego, w tym również przekazywanie informacji o zleceniach Uczestników w formie plików elektronicznych,
      - rozpatrywanie reklamacji zgłoszonych przez Uczestników w związku z usługami świadczonymi za pośrednictwem Pekao Financial Services Sp. z o.o. w zakresie prowadzenia dystrybucji Jednostek Uczestnictwa Funduszy.
    - 2.2.6. Zasady świadczenia usługi: Pekao Financial Services Sp. z o.o. stosuje zasady określone przez Towarzystwo, opisane szczegółowo w Prospekcie.
    - 2.2.7. Skargi na nieprawidłowe działanie Pekao Financial Services Sp. z o.o. mogą być składane osobiście lub pisemnie w Centrum Obsługi Klienta, pod numerem telefonu 801 641 641, (+48 22) 640 40 40 i faksu (+48 22) 640 48 15. Załatwianie skarg następuje w terminie 30 dni od dnia ich otrzymania, z wyjątkiem skarg szczególnie zawyłych, w przypadku których termin powyższy może ulec wydłużeniu o czym klient zostanie poinformowany.
    - 2.2.8. Pekao Financial Services Sp. z o.o. wdrożył i stosuje regulacje wewnętrzne, których celem jest zapobieganie powstawaniu konfliktów interesów oraz zarządzanie już powstałymi. Powyższe regulacje wskazują okoliczności powstawania, sposoby zapobiegania oraz metody zarządzania konfliktem interesów rozumianym jako sprzeczności pomiędzy interesem Pekao Financial Services Sp. z o.o. i obowiązkiem działania przez Pekao Financial Services Sp. z o.o. w sposób rzetelny z uwzględnieniem najlepiej pojętego interesu Klienta, jak również znane Pekao Financial Services Sp. z o.o. okoliczności mogące doprowadzić do powstania sprzeczności pomiędzy interesami klientów.

W sytuacji, gdy struktura organizacyjna oraz regulacje wewnętrzne Pekao Financial Services Sp. z o.o. nie zapewnią, że w przypadku powstania konfliktu interesów nie dojdzie do naruszenia interesu klienta, informacja o istniejącym konflikcie zostanie ujawniona klientowi przed przyjęciem od niego zlecenia. Szczegółowe informacje można otrzymać w Centrum Obsługi Klienta.

**2.3. Miejsca, gdzie można uzyskać informacje o wszystkich punktach zbywających i odkupujących Jednostki Uczestnictwa**

- pod numerem infolinii: 801 641 641, (+48) 22 640 40 40
- w Internecie: [www.pekaotfi.pl](http://www.pekaotfi.pl)
- za pośrednictwem poczty elektronicznej: [fundusz@pekaotfi.pl](mailto:fundusz@pekaotfi.pl)

**3. Dane o podmiocie, któremu Towarzystwo zleciło zarządzanie portfelem inwestycyjnym Funduszu**

Nie dotyczy.

**4. Dane o podmiocie, któremu przekazano wykonywanie czynności zarządzania portfelem inwestycyjnym Funduszu zgodnie z art. 45a ust. 4b lub 4c oraz art. 46 ust. 10 Ustawy**

Nie dotyczy.

**5. Dane o podmiocie, któremu Towarzystwo zleciło zarządzanie ryzykiem Funduszu**

Nie dotyczy.

**6. Dane o podmiocie, któremu przekazano wykonywanie czynności zarządzania ryzykiem Funduszu zgodnie z art. 45a ust. 4b lub 4c oraz art. 46b ust. 3 Ustawy**

Nie dotyczy.

**7. Dane o podmiotach świadczących usługi polegające na doradztwie inwestycyjnym w zakresie instrumentów finansowych.**

Nie dotyczy.

**8. Informacje o podmiocie uprawnionym do badania sprawozdań finansowych Funduszu.**

Firmą audytorską wybraną do badania sprawozdań finansowych Funduszu jest 'KPMG Audyty Spółka z ograniczoną odpowiedzialnością sp. k.' z siedzibą w Warszawie, ul. Inflancka 4A, 00-189 Warszawa, KRS 0000339379, wpisana na listę firm audytorskich (podmiotów uprawnionych do badania sprawozdań finansowych prowadzoną przez Krajową Izbę Biegłych Rewidentów) pod numerem 3546.

**9. Informacje o podmiocie, któremu Towarzystwo zleciło prowadzenie ksiąg rachunkowych Funduszu.**

Towarzystwo prowadzi księgi rachunkowe Funduszu i poszczególnych subfunduszy samodzielnie, z zastrzeżeniem że prowadzenie rejestru uczestników jest zlecone spółce: Pekao Financial Services Spółka z ograniczoną odpowiedzialnością, z siedzibą w Warszawie.

**10. informacje o podmiotach innych niż zarządzające Funduszem Towarzystwo, którym powierzono czynności wyceny aktywów Funduszu**

Towarzystwo nie zleca podmiotom zewnętrznym wyceny aktywów Funduszu.

## Rozdział VI

### Informacje dodatkowe

**1. Dodatkowe informacje, które w ocenie Towarzystwa są niezbędne inwestorom do właściwej oceny ryzyka inwestowania w Fundusze**

**1.1. Informacje wynikające z ustawy z dnia 30 maja 2014 roku o prawach konsumenta (Dz.U. 2019, poz. 134)**

1.1.1. Realizując obowiązek wynikający z art. 39 ustawy o prawach konsumenta, Towarzystwo, działając jako organ zarządzanych funduszy inwestycyjnych, dystrybuowanych przez Pekao Financial Services Sp. z o.o., informuje, iż:

1.1.1.1. zlecenia mogą być składane w Systemie TeleFunduszePekao udostępnionym przez Fundusze za pośrednictwem Pekao Financial Services Sp. z o.o. z siedzibą w Warszawie, pod adresem ul. Postępu 21, 02-676 Warszawa z wykorzystaniem telefonu. Pekao Financial Services Sp. z o.o. świadczy usługi w ramach Centrum Obsługi Klienta mieszczącego się pod adresem: ul. Postępu 21, 02-676 Warszawa. Powyższy środek porozumiewania się na odległość udostępniany jest przez wybranego przez Uczestnika operatora środków porozumiewania się na odległość (koszt wykorzystania danego środka określa operator);

1.1.1.5. zlecenia mogą być składane z wykorzystaniem Usługi ePPK Pekao TFI udostępnionej przez Towarzystwo za pośrednictwem Pekao Financial Services Sp. z o.o. z siedzibą w Warszawie pod adresem ul. Postępu 21, 02-676 Warszawa z wykorzystaniem sieci Internet. Powyższy środek porozumiewania się na odległość udostępniany jest przez wybranego przez Uczestnika operatora środków porozumiewania się na odległość (koszt wykorzystania danego środka określa operator);

1.1.2. zgodnie z art. 40 ust. 6 pkt 2 ustawy o prawach konsumenta Uczestnikowi nie przysługuje prawo odstąpienia od umowy uczestnictwa w Funduszu, o którym mowa w art. 40 ust. 1 powyższej ustawy, przy czym, zgodnie ze Statutem, Uczestnikowi przysługuje prawo złożenia, w każdym czasie, żądania odkupienia Jednostek Uczestnictwa Funduszu dopuszczalnego przepisami Ustawy PPK;

- 1.1.3. z uwzględnieniem obowiązujących przepisów prawa, Towarzystwo jest uprawnione, a w przypadku zaistnienia określonych przepisami prawa zdarzeń także ma obowiązek, dokonać zmian Statutu, Prospektu, Kluczowych Informacji dla Inwestorów oraz Informacji dla klienta alternatywnego funduszu inwestycyjnego, w tym także w zakresie pobieranych opłat. Zmiany Statutu, Prospektu, Kluczowych Informacji dla Inwestorów lub Informacji dla klienta alternatywnego funduszu inwestycyjnego są udostępniane na stronie internetowej [www.pekaotfi.pl](http://www.pekaotfi.pl). Do czasu dokonania zmian, informacje przedstawione w Statucie, Prospekcie, Kluczowych Informacjach dla Inwestorów i Informacjach dla klienta alternatywnego funduszu inwestycyjnego mają charakter wiążący;
- 1.1.4. konsumentowi przysługuje również, w zakresie określonym przepisami regulującymi ochronę praw i interesów konsumentów, prawo zwrócenia się do miejskiego rzecznika konsumentów, jak również do organizacji konsumenckich np. Federacji Konsumentów, jak również innych instytucji, do których statutowych lub ustawowych zadań należy ochrona interesów konsumentów;
- 1.1.5. językiem stosowanym w relacjach Funduszy oraz Towarzystwa z konsumentem jest język polski;
- 1.1.6. prawem właściwym stanowiącym podstawę stosunków Funduszy oraz Towarzystwa z Uczestnikiem przed zawarciem umowy, jak również właściwym do zawarcia i wykonania umowy uczestnictwa w Funduszu, jest prawo polskie;
- 1.1.7. Powództwo przeciwko Towarzystwu/Funduszom wytacza się według miejsca ich siedziby.
- 1.2. **Opłaty, prowizje lub świadczenia niepieniężne przyjmowane lub przekazywane w ramach działalności zarządzania Funduszem przez Towarzystwo:**
- 1.2.1. **przekazywane na rzecz podmiotów, które pośredniczą w zbywaniu i odkupywaniu Jednostek Uczestnictwa.**
- a) Podmioty, które pośredniczą w zbywaniu i odkupywaniu Jednostek Uczestnictwa, otrzymują od Towarzystwa świadczenia pieniężne przekazywane z tytułu pośredniczenia w zbywaniu i odkupywaniu Jednostek Uczestnictwa lub mające na celu poprawę jakości świadczonej usługi, lub niezbędne dla wykonywania tej usługi.
- b) Towarzystwo może przekazywać podmiotom pośredniczącym w zbywaniu i odkupywaniu Jednostek Uczestnictwa również świadczenia niepieniężne, w szczególności obejmujące szkolenia pracowników tych podmiotów, materiały dydaktyczne oraz systemy informatyczne.
- 1.2.2. **przyjmowane lub przekazywane w ramach działalności zarządzania Funduszem przez Towarzystwo na rzecz podmiotów innych niż wskazanych w pkt. 1.2.1.**
- Towarzystwo może przekazywać opłaty, świadczenia niepieniężne lub przyjmować świadczenia niepieniężne od podmiotów innych niż wymienione w pkt. 1.2.1. Ww. świadczenia pieniężne oraz świadczenia niepieniężne są niezbędne dla wykonywania tej działalności lub mogą być przyjmowane w celu poprawienia jakości działalności wykonywanej przez Towarzystwo na rzecz Uczestnika, w szczególności w formie szkoleń, analiz inwestycyjnych, materiałów dydaktycznych oraz systemów informatycznych.
- 1.2.3. **Na wniosek Uczestnika lub osoby zainteresowanej uczestnictwem w Funduszu Towarzystwo przekazuje dalsze szczegóły dotyczące opłat lub świadczeń niepieniężnych przyjmowanych lub przekazywanych w celu poprawienia jakości działalności wykonywanej przez Towarzystwo na rzecz Uczestnika, zgodnie z art. 48 Ustawy.**
2. **Miejsca, w których zostanie udostępniony Prospekt, Kluczowe Informacje dla Inwestorów, Informacja dla klienta alternatywnego funduszu inwestycyjnego, roczne i półroczne połączone sprawozdania finansowe Funduszu oraz sprawozdania jednostkowe Subfunduszy**
- Internet: [www.pekaotfi.pl](http://www.pekaotfi.pl),
  - Punkty obsługi klientów, podmiotów, które pośredniczą w zbywaniu i odkupywaniu Jednostek Uczestnictwa Funduszu wskazanych w Rozdziale V pkt 2 w Prospekcie,
  - Siedziba Towarzystwa: ul. Marynarska 15, 02-674 Warszawa.
3. **Kluczowe Informacje dla Inwestorów**
- Kluczowe Informacje dla Inwestorów są dokumentem, który w zwięzły i prosty sposób przedstawia informacje o danym Subfunduszu. Nie są to materiały marketingowe. Udostępnienie Kluczowych Informacji dla Inwestorów jest wymogiem prawnym, mającym na celu ułatwienie zrozumienia charakteru i ryzyka związanego z inwestowaniem w dany Subfundusz. Przeczytanie Kluczowych Informacji dla Inwestorów jest zalecane inwestorowi, aby mógł on podjąć świadomą decyzję inwestycyjną.
4. **Miejsca, w których można uzyskać dodatkowe informacje o Funduszu**
- pod numerem infolinii: 801 641 641
  - w Internecie [www.pekaotfi.pl](http://www.pekaotfi.pl)
  - za pośrednictwem poczty elektronicznej: [fundusz@pekaotfi.pl](mailto:fundusz@pekaotfi.pl)
  - w punktach obsługi klientów Prowadzących Dystrybucję
5. **Uzupełniające informacje o dążeniu Funduszu do ograniczenia wynagrodzenia za zarządzanie przez podmioty, w których tytuły uczestnictwa i jednostki uczestnictwa będą lokowane aktywa Subfunduszy**
- Towarzystwo, dążąc do obniżania kosztów ponoszonych pośrednio i bezpośrednio przez poszczególne Subfundusze, przy uzgadnianiu zasad nabywania jednostek uczestnictwa lub tytułów uczestnictwa do portfeli

poszczególnych subfunduszy podejmuje starania, aby inwestycje te były dokonywane przy możliwie najniższym obciążeniu wynagrodzeniem za zarządzanie.

Fundusz będzie dążył do zawarcia umów, na podstawie których podmioty zarządzające funduszami lub subfunduszami, w których jednostki uczestnictwa lub tytuły uczestnictwa będą lokowane aktywa Subfunduszy, będą wypłacały Subfunduszom świadczenia, stanowiące zwrot części pobranego wynagrodzenia za zarządzanie danym funduszem/subfunduszem, w związku z inwestycją aktywów Subfunduszy w jednostki uczestnictwa lub tytuły uczestnictwa tego funduszu/subfunduszu. Świadczenie powyższe stanowić będzie dla Funduszu przychód i powiększać Wartość Aktywów Netto danego Subfunduszu.

6. Prowadzący Dystrybucję, zgodnie z przepisami prawa, dokonują oceny, czy nabywanie Jednostek Uczestnictwa jest inwestycją odpowiednią dla klienta. W tym celu Prowadzący Dystrybucję prosi o przedstawienie informacji dotyczących wiedzy i doświadczenia w inwestowaniu w fundusze inwestycyjne. Udzielanie informacji jest dobrowolne i nie może spowodować odmowy zbycia jednostek uczestnictwa żądanego przez klienta funduszu.
7. Do zleceń i dyspozycji składanych w funduszach zarządzanych przez Pekao TFI S.A., jak również do Uczestników oraz osób występujących na ich rzecz i w ich imieniu mają zastosowanie przepisy ustawy z dnia 1 marca 2018 r. o przeciwdziałaniu praniu pieniędzy oraz finansowaniu terroryzmu (Dz.U. z 2018 r. poz. 723 ze zm.).
8. Fundusz nie może oferować Jednostek Uczestnictwa (i) na terytorium Stanów Zjednoczonych Ameryki Północnej ani (ii) żadnej osobie, która (A) jest „U.S. person” zgodnie z definicją określoną w Regulation S aktu prawnego pt. United States Securities Act z 1933 roku, ze zmianami, (B) nie jest „Non-United States Person” zgodnie z definicją określoną w Rule 4.7. aktu prawnego pt. U.S. Commodity Exchange Act, ze zmianami, (C) jest „United States person” zgodnie z definicją określoną w Section 7701(a)(30) aktu prawnego pt. United States Internal Revenue Code, ze zmianami lub (D) jest „U.S. Person” zgodnie z definicją określoną w Further Interpretative Guidance and Policy Statement Regarding Compliance with Certain Swap Regulations ogłoszonym przez United States Commodity Futures Trading Commission w dniu 26 lipca 2013 r. (78 Fed. Reg. 45292), ze zmianami (osoby wskazane w punktach (A), (B), (C) lub (D) zwane będą dalej „Inwestorami Amerykańskimi”), gdyż ani Securities and Exchange Commission, ani żaden inny federalny lub stanowy organ regulacyjny Stanów Zjednoczonych Ameryki Północnej nie zatwierdził oraz nie wyraził zgody na oferowanie jednostek uczestnictwa Funduszu na podstawie Prospektu. W związku z powyższym Prospekt nie powinien być udostępniany potencjalnym inwestorom w Stanach Zjednoczonych Ameryki Północnej ani żadnemu Inwestorowi Amerykańskiemu.
9. Informacje wynikające z Ustawy z dnia 23 września 2016 r. o pozasądowym rozwiązywaniu sporów konsumenckich (Dz.U. 2016, poz. 1823)  
Towarzystwo informuje, że podmiotem uprawnionym do przeprowadzania pozasądowego postępowania w sprawie rozwiązywania sporów między klientem a podmiotem rynku finansowego jest Rzecznik Finansowy. Biuro Rzecznika Finansowego znajduje się w Warszawie, Al. Jerozolimskie 87, 02-001 Warszawa (adres strony internetowej Rzecznika Finansowego: [www.rf.gov.pl/](http://www.rf.gov.pl/)).

**10. Informacje ujawniane na podstawie Rozporządzenia Parlamentu Europejskiego i Rady (UE) 2015/2365 z dnia 25 listopada 2015 r. w sprawie przejrzystości transakcji finansowanych z użyciem papierów wartościowych i ponownego wykorzystania oraz zmiany rozporządzenia (UE) nr 648/2012 (Dz.Ur. UE L 337/1 z 23.12.2015) [„Rozporządzenie SFTR”]**

Działając na podstawie art. 14 ust. 1 i 2 Rozporządzenia SFTR Fundusz przekazuje Uczestnikom informacje w zakresie transakcji finansowanych z użyciem papierów wartościowych.

Ponadto, na podstawie art. 13 Rozporządzenia SFTR do sprawozdań półrocznych oraz rocznych Funduszu dołączana jest informacja o stosowaniu przez Fundusz (subfundusze) określonych technik inwestycyjnych.

**10.1. Dokonując lokat Aktywów Fundusz:**

- a) będzie stosował Transakcje Finansowane z Użyciem Papierów Wartościowych („TFUPW”),
- b) nie będzie stosował transakcji typu swap przychodu całkowitego.

**10.2. Ogólny opis TFUPW i uzasadnienie ich stosowania:**

TFUPW, których może dokonywać Fundusz będą transakcje zwrotne kupno-sprzedaż ‘buy-sell back’ i transakcje zwrotna sprzedaż-kupno ‘sell-buy back’, których przedmiotem są obligacje skarbowe lub bony skarbowe. W uzasadnionych przypadkach Fundusz może także dokonywać transakcji TFUPW o charakterze ‘repo’ / ‘reverse repo’, których przedmiotem byłyby obligacje skarbowe lub bony skarbowe.

Transakcja zwrotna kupno-sprzedaż (‘buy-sell back’) lub transakcja zwrotna sprzedaż-kupno (‘sell-buy back’) to transakcja, w której Fundusz kupuje lub (odpowiednio) sprzedaje instrumenty finansowe (papiery wartościowe lub gwarantowane prawa do papierów wartościowych), zgadzając się odpowiednio na sprzedaż lub odkup instrumentów finansowych tego samego rodzaju w określonej cenie i określonym terminie. Dla Funduszu kupującego instrumenty finansowe transakcja taka stanowi transakcję zwrotną kupno-sprzedaż, natomiast dla Funduszu sprzedającego instrumenty finansowe stanowi ona transakcję zwrotną sprzedaż-kupno. Nabywca instrumentów w okresie posiadania może nimi dysponować.

Transakcje odkupu ‘repo’ (umowa z udzielonym przyrzeczeniem odkupu) oraz transakcje ‘reverse repo’ (umową z otrzymanym przyrzeczeniem odkupu) zawierają przyrzeczenie jednej strony do odkupu, a strona otrzymująca



instrument finansowy zobowiązana jest do zwrotu dokładnie tych samych instrumentów, które otrzymała (bez prawa dalszego przenoszenia na innego kontrahenta).

Transakcje TFUPW są realizowane zgodnie z celem inwestycyjnym Funduszu określonym w Statucie, w szczególności zawieranie TFUPW ma na celu efektywne zarządzanie środkami płynnymi Funduszu oraz zwiększenie stopy zwrotu z inwestycji.

### 10.3. **Ogólne dane, które należy zgłaszać w odniesieniu do poszczególnych rodzajów TFUPW:**

- 1) Rodzaje aktywów, które mogą być przedmiotem tych transakcji.  
Przedmiotem TFUPW (zwrotna kupno-sprzedaż, transakcja zwrotna sprzedaż-kupno, transakcje odkupu) mogą być instrumenty dłużne oraz instrumenty rynku pieniężnego, jednakże Fundusz realizuje takie transakcje na obligacjach Skarbu Państwa oraz bonach skarbowych.
- 2) Maksymalny odsetek zarządzanych aktywów, które mogą być przedmiotem tych transakcji.  
Maksymalny odsetek Aktywów Netto każdego subfunduszu wydzielonego w Funduszu, które mogą być przedmiotem TFUPW wynosi **100%** wartości Aktywów Netto subfunduszu.
- 3) Szacowany odsetek zarządzanych aktywów, które będą przedmiotem poszczególnych rodzajów tych transakcji.  
Towarzystwo szacuje, że przedmiotem TFUPW będzie od **0%** do **50%** wartości Aktywów każdego subfunduszu wydzielonego w Funduszu.

### 10.4. **Kryteria wyboru kontrahentów (w tym status prawny, kraj pochodzenia, minimalny rating kredytowy):**

Przy dokonywaniu wyboru kontrahentów TFUPW Fundusz bierze pod uwagę ocenę jakości kredytowej kontrahenta, w szczególności analizuje bieżącą i przyszłą sytuację finansową kontrahenta, określając wewnętrzną ocenę wiarygodności kredytowej tzw. rating wewnętrzny oraz uwzględniając rating nadany przez uznaną międzynarodową agencję ratingową. Przy wyborze kontrahenta TFUPW spośród zaakceptowanych kontrahentów istotnym elementem decyzji jest możliwie najbezpieczniejsze i dające najwyższe korzyści finansowe przeprowadzenie transakcji.

Kontrahentami Funduszu w transakcjach TFUPW obecnie są banki działające na rynku międzybankowym w Polsce oraz w innych krajach Unii Europejskiej, ale ogólnie mogą być podmioty z siedzibą w krajach należących do OECD, w Państwach Członkowskich nienależących do OECD oraz w Rzeczypospolitej Polskiej.

### 10.5. **Akceptowalne zabezpieczenia:**

W odniesieniu do umów bsb, sbb, repo, reverse repo oraz udzielanych pożyczek papierów wartościowych, Fundusz podpisuje standardowe umowy ramowe oparte o międzynarodowe standardy umów i wprowadza w tych umowach zasady dotyczące zabezpieczenia wykonania umów. Zabezpieczeniem są środki pieniężne codziennie rozliczane (zabezpieczenie jest dwustronne) – jako odpowiedni zmienny depozyt zabezpieczający. W odniesieniu do części kontrahentów poziom limitów zaangażowania oraz fakt, że instrumenty będące przedmiotem transakcji (bsb / sbb / repo / reverse repo) są przekazywane: Fundusz może nie stosować takiego dodatkowego zabezpieczenia.

### 10.6. **Wycena zabezpieczeń:**

*Nie dotyczy.*

### 10.7. **Zarządzanie ryzykiem: opis ryzyk związanych z TFUPW, jak również ryzyk związanych z zarządzaniem zabezpieczeniami, takich jak: ryzyko operacyjne, ryzyko płynności, ryzyko kontrahenta, ryzyko przechowywania i ryzyka prawne, a także, w stosownych przypadkach, ryzyk wynikających z ponownego wykorzystania tych zabezpieczeń:**

Rodzaje ryzyka związane z TFUPW oraz związane z zarządzaniem zabezpieczeniami ponoszone przez każdy subfundusz:

- ryzyko rynkowe jest to ryzyko związane jest ze zmianami otoczenia gospodarczego, politycznego lub prawnego oraz ogólnej koniunktury panującej na rynkach finansowych. Wpływa to na ceny instrumentów finansowych znajdujących się w portfelu inwestycyjnym subfunduszu. Najważniejsze czynniki ryzyka rynkowego to ryzyko stopy procentowej i ryzyko rynku akcji. W sytuacji kiedy kontrahent TFUPW nie jest w stanie wywiązać się ze swoich zobowiązań wynikających z zawartej transakcji, subfundusz może być zmuszony do „domknięcia” TFUPW po cenie rynkowej, która może różnić się od ceny pierwotnie ustalonej z kontrahentem. Ryzyko rynkowe w przypadku transakcji zwrotnej sprzedaż-kupno ‘sell-buy back’ jest potęgowane przez efekt dźwigni finansowej, wynikający z faktu, że w trakcie trwania tejże TFUPW, środki uzyskane od kontrahenta mogą być wykorzystane do nabycia innych instrumentów finansowych.
- kredytowe ryzyko kontrahenta wynikające z faktu, że w trakcie trwania umowy mającej za przedmiot TFUPW kontrahent, z którym zawarta została transakcja może ogłosić upadłość lub zawiesić realizację płatności z uwagi na pogorszenie się własnej sytuacji finansowej.
- ryzyko płynności związanym z finansowaniem, które jest ryzykiem, że Fundusz nie będzie w stanie realizować swoich zobowiązań finansowych w terminach rozliczenia TFUPW.
- ryzyko operacyjne związane z TFUPW to ryzyko pośredniej lub bezpośredniej straty wynikającej z nieadekwatnych procedur wewnętrznych, niestosowania się do obowiązujących przepisów prawa i procedur wewnętrznych, działania systemów bądź pracowników lub też wynikającej ze zdarzeń zewnętrznych. 186

- ryzyko przechowywania związane z TFUPW to ryzyko możliwej utraty całości lub części aktywów zaangażowanych w TFUPW
- ryzyko prawne (reprezentacji) związane z TFUPW to ryzyko polegające na tym, że osoby zawierające transakcje w imieniu kontrahenta mogą nie posiadać odpowiednich uprawnień czy reprezentacji do zawierania umów z Funduszem.

**10.8. Opis sposobu przechowywania aktywów podlegających TFUPW oraz otrzymanych zabezpieczeń (np. u depozytariusza Funduszu):**

Aktywa podlegające TFUPW przechowywane są przez Depozytariusza Funduszu, przy czym TFUPW rozliczane są w KDPW SA.

**10.9. Opis wszelkich ograniczeń (regulacyjnych lub dobrowolnych) dotyczących ponownego wykorzystania zabezpieczeń:**

*Nie dotyczy.*

**10.10. Zasady dotyczące podziału zysków z TFUPW: opis tego, jaki odsetek dochodów generowanych przez TFUPW jest przekazywany do Funduszu, a także opis kosztów i opłat przypisanych Towarzystwu lub stronom trzecim (np. tzw. 'agent lender'), wraz ze wskazaniem czy są to jednostki powiązane z Towarzystwem:**

Fundusz może zawierać TFUPW również z podmiotami powiązanymi z Towarzystwem, z zastrzeżeniem ograniczeń wynikających z przepisów prawa.

Zasady dotyczące kosztów ponoszonych przez Fundusz wskazane są w Statucie Funduszu. W szczególności, koszty lub opłaty związane z TFUPW, w szczególności prowizje i opłaty bankowe oraz prowizje i opłaty transakcyjne, są pokrywane przez Fundusz bezpośrednio.

Przychody wynikające z TFUPW są przychodami Funduszu i stanowią jego (w odniesieniu do odpowiedniego Subfunduszu) dochód.

Towarzystwo nie uzyskuje z tytułu wykonywania TFUPW na rzecz i w imieniu Funduszu korzyści, w tym dodatkowego wynagrodzenia ani partycypacji w przychodach.

**11. Informacje Administratora danych osobowych Uczestników**

11.1. Administrator danych: Fundusz/Fundusze, z którymi Uczestnik zawarł umowę o uczestnictwo w Funduszu, wszystkie z siedzibą w Warszawie, przy ul. Marynarskiej 15, 02-674 Warszawa - Pekao Towarzystwo Funduszy Inwestycyjnych S.A. z siedzibą w Warszawie, przy ul. Marynarskiej 15, 02-674 Warszawa.

11.2. Cel zbierania danych:

- wykonanie obowiązków wynikających z uczestnictwa w Funduszu/Funduszach, na podstawie art. 6 ust. 1 lit. b Rozporządzenia Parlamentu Europejskiego i Rady (UE) 2016/679 z dnia 27 kwietnia 2016 r. w sprawie ochrony osób fizycznych w związku z przetwarzaniem danych osobowych i w sprawie swobodnego przepływu takich danych oraz uchylenia dyrektywy 95/46/WE („Ogólne Rozporządzenie o Ochronie Danych”);
- wypełnienie obowiązków prawnych ciążyących na Administratorze danych, zgodnie z art. 6 ust. 1 lit. c Ogólnego Rozporządzenia o Ochronie Danych, wynikających w szczególności z ustawy z dnia 4 października 2018 r. o pracowniczych planach kapitałowych, ustawy z dnia 27 maja 2004 r. o funduszach inwestycyjnych i zarządzaniu alternatywnymi funduszami inwestycyjnymi, ustawy z dnia 1 marca 2018 r. o przeciwdziałaniu praniu pieniędzy oraz finansowaniu terroryzmu, a w przypadku gdy Uczestnik zawarł Umowę IKE lub Umowę IKZE również ustawy z dnia 20 kwietnia 2004 r. o indywidualnych kontaktach emerytalnych oraz indywidualnych kontaktach zabezpieczenia emerytalnego;;
- przetwarzanie niezbędne do celów wynikających z prawnie uzasadnionych interesów realizowanych przez Administratora danych lub stronę trzecią na podstawie art. 6 ust. 1 lit. f Ogólnego Rozporządzenia o Ochronie Danych, za które Administrator danych uznaje w szczególności: marketing bezpośredni, ustalenie, dochodzenie i obronę roszczeń (w tym roszczeń o naprawienie szkody wyrządzonej czynem niedozwolonym), obronę przed odpowiedzialnością podmiotów zbiorowych za czyny zabronione pod groźbą kary, zapobieganie oszustwom, przesyłanie danych w ramach grupy przedsiębiorstw, prowadzenie statystyk i analiz, zapewnienie bezpieczeństwa środowiska teleinformatycznego, stosowanie systemów kontroli wewnętrznej;
- przetwarzanie niezbędne do ochrony żywotnych interesów osoby, której dane dotyczą, lub innej osoby fizycznej, zgodnie z art. 6 ust. 1 pkt d Ogólnego Rozporządzenia o Ochronie Danych, tj. w celu ochrony aktywów Funduszy (a w konsekwencji ochrony interesu wszystkich Uczestników Funduszy) przed roszczeniami przedawnionymi lub nienależnymi.

11.3. Przewidywany krąg odbiorców – podmioty, takie jak: depozytariusz, agent transferowy prowadzący rejestr Uczestników Funduszy, podmioty prowadzące dystrybucję jednostek uczestnictwa, biegli rewidenci - wskazane w Prospektach Informacyjnych Funduszy, a także inne podmioty świadczące usługi doradcze, księgowe, audytowe, informatyczne, archiwizacji dokumentów oraz usługi marketingowe na rzecz Funduszy lub Towarzystwa, a także Polski Fundusz Rozwoju S.A.

- 11.4. Podanie danych osobowych jest dobrowolne, jednak jest niezbędne do realizacji uczestnictwa w Funduszach. Brak podania danych uniemożliwi zawarcie umowy uczestnictwa w Funduszu.
- 11.5. Dane kontaktowe Inspektora Ochrony Danych – adres iod@pekaotfi.pl. W przypadku zmiany danych kontaktowych Inspektora Ochrony Danych, aktualne dane kontaktowe są podane na stronie internetowej Towarzystwa www.pekaotfi.pl w zakładce Informacje → Administrator Danych Osobowych.
- 11.6. Dane osobowe będą przechowywane przez okres niezbędny do wykonania obowiązków wynikających z uczestnictwa w Funduszach, wypełnienia obowiązków prawnych ciążyących na Administratorze danych oraz ustalenia istnienia, dochodzenia lub obrony roszczeń (w tym obrony przed roszczeniami przedawnionymi), w szczególności wynikający z biegu ogólnych terminów przedawnienia roszczeń.
- 11.7. Gromadzone dane są poufne i chronione przed dostępem osób niepowołanych. Uczestnikowi przysługuje prawo dostępu do treści danych oraz prawo ich poprawiania, sprostowania, usunięcia, ograniczenia przetwarzania, prawo do przeniesienia danych, o ile jest to technicznie możliwe oraz wykonalne w myśl powszechnie obowiązujących przepisów prawa, a także prawo wniesienia sprzeciwu w dowolnym momencie bez wpływu na zgodność z prawem przetwarzania oraz prawo wniesienia sprzeciwu wobec przetwarzania danych osobowych Uczestnika do celu marketingu bezpośredniego, w tym profilowania, w zakresie, w jakim przetwarzanie jest związane z marketingiem bezpośrednim.
- 11.8. Uczestnikowi przysługuje uprawnienie wniesienia skargi do Prezesa Urzędu Ochrony Danych Osobowych, jeżeli przetwarzanie danych osobowych Uczestnika narusza przepisy Ogólnego Rozporządzenia o Ochronie Danych.
- 12. Informacja o obowiązkach Uczestników Funduszu w zakresie aktualizacji danych**  
 Uczestnik jest zobowiązany podać Funduszowi dane wymagane przez Fundusz, niezbędne do wykonania umowy uczestnictwa w Funduszu lub do wykonania, wynikających z przepisów prawa, obowiązków ciążyących na Funduszu, w szczególności dane osobowe i teleadresowe. Uczestnik jest zobowiązany podać dane zgodne ze stanem faktycznym oraz poinformować niezwłocznie Fundusz o ich zmianie. Fundusz nie ponosi w stosunku do Uczestnika odpowiedzialności za niewykonanie lub nieprawidłowe wykonanie swoich obowiązków, jeżeli jest to spowodowane niewykonaniem lub nienależytym wykonaniem przez Uczestnika obowiązku aktualizacji danych.

## Rozdział VII Załączniki

- 1. Wykaz definicji pojęć i objaśnień skrótów użytych w treści Prospektu**  
 W Prospekcie użyto pojęć i objaśnień zdefiniowanych w art. 1 Statutu oraz następujących:  
**Fundusz** .....– Pekao PPK Specjalistyczny Fundusz Inwestycyjny Otwarty;  
**Komisja** .....– Komisja Nadzoru Finansowego;  
**Państwo Członkowskie** ...– państwo inne niż Rzeczpospolita Polska, które jest członkiem Unii Europejskiej;  
**Prospekt** .....– niniejszy prospekt informacyjny Funduszu;  
**Statut**.....– statut Pekao PPK Specjalistycznego Funduszu Inwestycyjnego Otwartego;  
**Towarzystwo** .....– Pekao Towarzystwo Funduszy Inwestycyjnych S.A.;  
**Ustawa o ofercie** .....– ustawa z dnia 29 lipca 2005 r. o ofercie publicznej i warunkach wprowadzania instrumentów finansowych do zorganizowanego systemu obrotu oraz o spółkach publicznych (t.j. Dz.U. z 2019, poz. 623).
- 2. Statut Funduszu**

## STATUT

### PEKAO PPK

#### SPECJALISTYCZNEGO FUNDUSZU INWESTYCYJNEGO OTWARTEGO

Spis treści:

<b>Rozdział I</b>	Postanowienia ogólne
<b>Rozdział II</b>	Zasady uczestnictwa w Subfunduszach
<b>Rozdział III</b>	Cel inwestycyjny, zasady polityki inwestycyjnej oraz dochody
<b>Rozdział IV</b>	Wycena Aktywów Subfunduszy
<b>Rozdział V</b>	Koszty
<b>Rozdział VI</b>	Szczególne prawa Uczestników
<b>Rozdział VII</b>	Obowiązki informacyjne
<b>Rozdział VIII</b>	Zasady odpowiedzialności
<b>Rozdział IX</b>	Likwidacja Subfunduszu
<b>Rozdział X</b>	Rozwiązanie Funduszu
<b>Rozdział XI</b>	Przepisy przejściowe i końcowe

### Rozdział I Postanowienia ogólne

#### Art. 1 [Definicje]

§ 1. Ilekroć w Statucie jest mowa o:

- 1) **Agencie Transferowym** – należy przez to rozumieć spółkę, której powierzono prowadzenie Rejestru Uczestników Funduszu obejmującego Subrejestr Uczestników i wykonywanie na rzecz Funduszu oraz Subfunduszy obsługi rachunkowo-księgowej, jak również prowadzenie rozliczeń pieniężnych na bankowych rachunkach zbywania i odkupywania Jednostek Uczestnictwa Subfunduszy, obsługi rachunkowo-księgowej, jak również prowadzenie rozliczeń pieniężnych na bankowych rachunkach zbywania i odkupywania Jednostek Uczestnictwa;
- 2) **Aktywach Funduszu** – należy przez to rozumieć mienie Funduszu obejmujące Aktywa wszystkich Subfunduszy;
- 3) **Aktywach Subfunduszu** – należy przez to rozumieć mienie Subfunduszu obejmujące środki pieniężne z tytułu wpłat na nabycie Jednostek Uczestnictwa Subfunduszu, inne środki pieniężne Subfunduszu, prawa nabyte przez Subfundusz oraz pożytki z tych praw;
- 4) **Biegłym Rewidencie** – należy przez to rozumieć wyspecjalizowaną firmę audytorską, która na podstawie umowy z Funduszem pełni funkcję biegłego rewidenta Funduszu, odpowiedzialnego za badanie ksiąg i sprawozdań finansowych Funduszu oraz Subfunduszy;
- 5) **Części Dłużnej** – należy przez to rozumieć część aktywów Subfunduszu, która jest lokowana w instrumenty finansowe o charakterze dłużnym rozumiane jako:
  - a) instrumenty rynku pieniężnego, o których mowa w Ustawie,
  - b) obligacje, bony skarbowe, listy zastawne, certyfikaty depozytowe,
  - c) inne zbywalne papiery wartościowe inkorporujące prawa majątkowe odpowiadające prawom z zaciągnięcia długu,
  - d) depozyty bankowe,
  - e) instrumenty pochodne, w tym niewystandaryzowane instrumenty pochodne, o których mowa w Ustawie, których bazę stanowią papiery wartościowe lub prawa majątkowe wymienione w lit. a) - c), lub indeksy dłużnych papierów wartościowych, stopy procentowe lub indeksy kredytowe,
  - f) jednostki uczestnictwa funduszy inwestycyjnych otwartych lub specjalistycznych funduszy inwestycyjnych otwartych, certyfikaty inwestycyjne funduszy inwestycyjnych zamkniętych mających siedzibę na terytorium Rzeczypospolitej Polskiej, tytuły uczestnictwa emitowane przez fundusze zagraniczne oraz tytuły uczestnictwa emitowane przez instytucje wspólnego inwestowania mające siedzibę za granicą – jeżeli, zgodnie z ich statutem lub regulaminem, lokują co najmniej 50% swoich aktywów w kategorii lokat, o których mowa w lit. a) – e);
- 6) **Części Udziałowej** – należy przez to rozumieć część aktywów Subfunduszu, która jest lokowana w instrumenty finansowe o charakterze udziałowym rozumiane jako:
  - a) akcje, prawa poboru, prawa do akcji, warranty subskrypcyjne, kwity depozytowe,

- b) inne zbywalne papiery wartościowe inkorporujące prawa majątkowe odpowiadające prawom wynikającym z akcji,
- c) instrumenty pochodne, w tym niewystandaryzowane instrumenty pochodne, o których mowa w Ustawie, których bazę stanowią papiery wartościowe wymienione w lit. a) lub b), lub indeksy akcji,
- 7) d) jednostki uczestnictwa funduszy inwestycyjnych otwartych lub specjalistycznych funduszy inwestycyjnych otwartych, certyfikaty inwestycyjne funduszy inwestycyjnych zamkniętych mających siedzibę na terytorium Rzeczypospolitej Polskiej, tytuły uczestnictwa emitowane przez fundusze zagraniczne w rozumieniu Ustawy oraz tytuły uczestnictwa emitowane przez instytucje wspólnego inwestowania mające siedzibę za granicą – jeżeli, zgodnie z ich statutem lub regulaminem lokują co najmniej 50% swoich aktywów w kategorii lokat, o których mowa w lit. a) – c); **Dacie Docelowej** – należy przez to rozumieć zdefiniowaną datę w rozumieniu Ustawy PPK, czyli rok, w którym wiek 60 lat osiągną osoby urodzone w roku stanowiącym środek przedziału roczników, dla których dany Subfundusz Zdefiniowanej Daty, jest właściwy;
- 8) **Depozytariuszu** – należy przez to rozumieć bank, wykonujący w stosunku do Funduszu obowiązki depozytariusza określone Ustawą oraz wynikające z umowy o Wykonywanie funkcji depozytariusza Funduszu;
- 9) **Dniu Roboczym** – należy przez to rozumieć każdy dzień tygodnia poza sobotą oraz dniami ustawowo wolnymi od pracy;
- 10) **Funduszu Zdefiniowanej Daty** – należy przez to rozumieć fundusz inwestycyjny lub subfundusz, o którym mowa w art. 38 ust. 1-2 Ustawy PPK;
- 11) **Instrumentach Rynku Pieniężnego** - instrumenty rynku pieniężnego w rozumieniu Ustawy;
- 12) **Jednostce Uczestnictwa** – należy przez to rozumieć tytuł prawny określający uprawnienia Uczestnika związane z udziałem w Subfunduszu i reprezentujący prawa majątkowe Uczestnika;
- 13) **Komisji** – należy przez to rozumieć Komisję Nadzoru Finansowego;
- 14) **Koncie** - należy przez to rozumieć rachunek PPK w rozumieniu Ustawy PPK;
- 15) **Pracodawcy** – należy przez to rozumieć podmiot zatrudniający w rozumieniu Ustawy PPK;
- 16) **Prawie dewizowym** – należy przez to rozumieć ustawę z dnia z dnia 27 lipca 2002 roku Prawo dewizowe (t.j. Dz.U. z 2019 poz. 160);
- 17) **Prospekcie Informacyjnym** – należy przez to rozumieć prospekt informacyjny Funduszu;
- 18) **PPK** – należy przez to rozumieć pracownicze plany kapitałowe, o których mowa w Ustawie PPK (w liczbie pojedynczej i mnogiej);
- 19) **Rejestrze Uczestników** – należy przez to rozumieć prowadzoną w formie elektronicznej ewidencję danych wszystkich Uczestników;
- 20) **Rynkach** – należy przez to rozumieć następujące rynki zorganizowane w państwach należących do OECD innych niż państwo członkowskie oraz Rzeczpospolita Polska:
  - a) Stany Zjednoczone Ameryki: New York Stock Exchange, NASDAQ Stock Market, NASDAQ Global Select, Chicago Board of Trade, Chicago Stock Exchange, Chicago Mercantile Exchange, Chicago Board Option Exchange, ICE Futures US,
  - b) Australia: Australian Securities Exchange,
  - c) Chile: Santiago Stock Exchange,
  - d) Islandia: NASDAQ OMX Iceland,
  - e) Izrael: Tel Aviv Stock Exchange,
  - f) Japonia: Tokyo Stock Exchange, Osaka Exchange,
  - g) Kanada: TSX Toronto Exchange, Montreal Exchange,
  - h) Korea Południowa: Korea Exchange,
  - i) Meksyk: Mexico Stock Exchange (Bolsa Mexicana de Valores),
  - j) Norwegia: Oslo Stock Exchange,
  - k) Nowa Zelandia: New Zealand Exchange,
  - l) Szwajcaria: SIX Swiss Exchange,
  - m) Turcja: Borsa Istanbul,
  - n) Wielka Brytania: London Stock Exchange, ICE Futures Europe, Turquoise, Liquidnet;
- 21) **Subfunduszu Zdefiniowanej Daty** – należy przez to rozumieć subfundusz o którym mowa w art. 39 Ustawy o PPK;
- 22) **Subrejestrze Uczestników** – należy przez to rozumieć wydzieloną w ramach Rejestru Uczestników ewidencję danych Uczestników danego Subfunduszu;
- 23) **Trwałym nośniku** – należy przez to rozumieć każdy nośnik informacji umożliwiający przechowywanie przez czas niezbędny, wynikający z charakteru informacji oraz celu ich sporządzenia lub przekazania, zawartych na nim informacji w sposób uniemożliwiający ich zmianę lub pozwalający na odtworzenie informacji w wersji i formie, w jakiej zostały sporządzone lub przekazane;

- 24) **Uczestniku** – należy przez to rozumieć osobę fizyczną, będącą Uczestnikiem PPK, o której mowa w Ustawie PPK, na której rzecz jest zapisana przynajmniej część Jednostki Uczestnictwa;
- 25) **Uczestniku PPK** – osobę fizyczną, która ukończyła 18 rok życia, w imieniu i na rzecz której Pracodawca zawarł umowę o prowadzenie PPK z instytucją finansową, zgodnie z Ustawą PPK;
- 26) **Ustawie** – ustawa z dnia 27 maja 2004 r. o funduszach inwestycyjnych i zarządzaniu alternatywnymi funduszami inwestycyjnymi (t.j. Dz.U. z 2018 poz.1355, ze zm.);
- 27) **Ustawie PPK** – ustawę z dnia 4 października 2018 r o pracowniczych planach kapitałowych (Dz.U. z 2018 poz. 2215);
- 28) **Wartości Aktywów Netto Funduszu** – należy przez to rozumieć wartość Aktywów Funduszu pomniejszoną o zobowiązania Funduszu w Dniu Wyceny. Wartość Aktywów Netto Funduszu jest sumą Wartości Aktywów Netto wszystkich Subfunduszy;
- 29) **Wartości Aktywów Netto Subfunduszu** – należy przez to rozumieć wartość Aktywów Subfunduszu w Dniu Wyceny pomniejszona o zobowiązania Funduszu wynikające z danego Subfunduszu oraz część zobowiązań dotyczących całego Funduszu w proporcji odpowiadającej udziałowi Wartości Aktywów Netto Subfunduszu w Wartości Aktywów Netto Funduszu;

§ 2. Terminy niezdefiniowane w Statucie mają znaczenie nadane im w Ustawie lub w Ustawie PPK.

## Art. 2 [Statut Funduszu, nazwa Funduszu]

§ 1. Niniejszy statut określa cele, sposób działania oraz organizację Pekao PPK Specjalistycznego Funduszu Inwestycyjnego Otwartego zwanego dalej „Funduszem”.

§ 2. Fundusz może używać nazwy skróconej „Pekao PPK SFIO”.

## Art. 3 [Rodzaj Funduszu, czas trwania Funduszu]

§ 1. Fundusz jest specjalistycznym funduszem inwestycyjnym otwartym w rozumieniu przepisów ustawy z dnia 27 maja 2004 roku o funduszach inwestycyjnych i zarządzaniu alternatywnymi funduszami inwestycyjnymi (tj. Dz.U. z 2018, poz. 1355, ze zm.) oraz ustawy z dnia 4 października 2018 r o pracowniczych planach kapitałowych (Dz.U. z 2018, poz. 2215) i działa na podstawie ww. ustaw.

§ 2. Czas trwania Funduszu jest nieograniczony.

## Art. 4 [Konstrukcja Funduszu, forma prawna Funduszu]

§ 1. Fundusz jest funduszem z wydzielonymi subfunduszami prowadzącymi własną politykę inwestycyjną, z których każdy z osobna zwany jest dalej „Subfunduszem” lub wszystkie łącznie „Subfunduszami”.

§ 2. Fundusz składa się z następujących Subfunduszy:

- 1) Pekao PPK 2020 Spokojne Jutro,
- 2) Pekao PPK 2025,
- 3) Pekao PPK 2030,
- 4) Pekao PPK 2035,
- 5) Pekao PPK 2040,
- 6) Pekao PPK 2045,
- 7) Pekao PPK 2050,
- 8) Pekao PPK 2055,
- 9) Pekao PPK 2060,
- 10) Pekao PPK 2065.

§ 3. Fundusz może tworzyć kolejne subfundusze będące Subfunduszami Zdefiniowanej Daty.

§ 4. Fundusz jest osobą prawną. Subfundusze nie posiadają osobowości prawnej.

## Art. 5 [Towarzystwo]

§ 1. Organem Funduszu jest Pekao Towarzystwo Funduszy Inwestycyjnych Spółka Akcyjna z siedzibą w Warszawie pod adresem: 02-674 Warszawa, ul. Marynarska 15 zwane dalej „Towarzystwem”.

§ 2. Towarzystwo zarządza Funduszem oraz reprezentuje Fundusz w stosunkach z osobami trzecimi.

§ 3. Siedzibą Funduszu jest siedziba Towarzystwa.

§ 4. Do składania oświadczeń woli w imieniu Towarzystwa uprawnieni są dwaj członkowie zarządu Towarzystwa łącznie albo jeden członek zarządu Towarzystwa łącznie z prokurentem albo dwóch prokurentów łącznie.

- § 5. Towarzystwo odpowiada wobec Uczestników za wszelkie szkody spowodowane niewykonaniem lub nienależytym wykonaniem swych obowiązków w zakresie zarządzania Funduszem i jego reprezentacji, chyba że niewykonanie lub nienależyte wykonanie obowiązków spowodowane jest okolicznościami, za które Towarzystwo nie ponosi odpowiedzialności.

## **Art. 6 [Zgromadzenie Uczestników]**

- § 1. W Funduszu zwołuje się zgromadzenie Uczestników, o którym mowa w art. 113a Ustawy, zwane dalej Zgromadzeniem Uczestników.
- § 2. Zgromadzenie Uczestników zwołuje się w celu wykonania uprawnień określonych w Ustawie, poprzez podjęcie stosownych uchwał.
- § 3. Zgromadzenie Uczestników zwołuje Towarzystwo. W tym celu zawiadamia o tym każdego Uczestnika przesyłką poleconą lub na trwałym nośniku informacji, co najmniej na 21 dni przed planowanym terminem Zgromadzenia Uczestników. Towarzystwo przed przekazaniem Uczestnikom zawiadomienia, o którym mowa w poprzednim zdaniu, ogłasza na stronie internetowej [www.pekaotfi.pl](http://www.pekaotfi.pl) o zwołaniu Zgromadzenia Uczestników.
- § 4. Zawiadomienie, o którym mowa w §3, zawiera:
- 1) informację o miejscu i terminie Zgromadzenia Uczestników;
  - 2) wskazanie zdarzenia, co do którego Zgromadzenie Uczestników ma wyrazić zgodę;
  - 3) informację o zawieszeniu zbywania i odkupywania Jednostek Uczestnictwa, o którym mowa w § 8;
  - 4) informację o dniu, na jaki jest ustalona lista Uczestników uprawnionych do udziału w Zgromadzeniu Uczestników.
- § 5. Od dnia ogłoszenia o zwołaniu Zgromadzenia Uczestników przy zbywaniu Jednostek Uczestnictwa Funduszu wraz z Kluczowymi Informacjami dla Inwestorów udostępnia się informację o planowanym Zgromadzeniu Uczestników, zawierającą informacje, o których mowa w §4.
- § 6. Uprawnieni do udziału w Zgromadzeniu Uczestników są Uczestnicy wpisani do Rejestru Uczestników Funduszu według stanu na koniec drugiego dnia roboczego poprzedzającego dzień Zgromadzenia Uczestników. W sprawach dotyczących tylko Subfunduszu uprawnieni do udziału w Zgromadzeniu Uczestników są Uczestnicy tego Subfunduszu. Listę Uczestników uprawnionych do udziału w Zgromadzeniu Uczestników sporządza Agent Transferowy i przekazuje ją Towarzystwu w dniu roboczym poprzedzającym dzień Zgromadzenia Uczestników. Lista zawiera nazwiska i imiona uprawnionych Uczestników, ich miejsce zamieszkania lub adres do doręczeń, liczbę Jednostek Uczestnictwa oraz liczbę przysługujących im głosów. Lista jest sporządzana na podstawie danych zawartych w Rejestrze Uczestników.
- § 7. Uczestnik może wziąć udział w Zgromadzeniu Uczestników osobiście lub przez pełnomocnika. Pełnomocnictwa udziela się w formie pisemnej pod rygorem nieważności.
- § 8. Od dnia poprzedzającego dzień Zgromadzenia Uczestników do dnia Zgromadzenia Uczestników zawiesza się zbywanie i odkupywanie Jednostek Uczestnictwa.
- § 9. Zgromadzenie Uczestników jest ważne, jeżeli wezmą w nim udział Uczestnicy posiadający co najmniej 50% Jednostek Uczestnictwa Funduszu lub Subfunduszu, według stanu na dwa dni robocze przed dniem Zgromadzenia Uczestników.
- § 10. Przed podjęciem uchwały przez Zgromadzenie Uczestników zarząd Towarzystwa jest obowiązany przedstawić Uczestnikom swoją rekomendację oraz udzielić Uczestnikom wyjaśnień na temat interesujących ich zagadnień związanych ze zdarzeniem, w związku z którym zwołane zostało Zgromadzenie Uczestników Funduszu, w tym odpowiedzieć na zadane przez Uczestników pytania.
- § 11. Przed podjęciem uchwały przez Zgromadzenie Uczestników każdy Uczestnik może wnioskować o przeprowadzenie dyskusji w przedmiocie zasadności uchwały, o której mowa w §2.
- § 12. Każda cała Jednostka Uczestnictwa upoważnia Uczestnika do oddania jednego głosu.
- § 13. Uchwała, o której mowa w §2, zapada większością 2/3 głosów Uczestników obecnych lub reprezentowanych na Zgromadzeniu Uczestników.
- § 14. Uchwała Zgromadzenia Uczestników jest protokołowana przez notariusza.
- § 15. Uchwała Zgromadzenia Uczestników sprzeczna z Ustawą może być zaskarżona w drodze wytoczonego przeciwko Funduszowi powództwa o stwierdzenie nieważności uchwały.
- § 16. Prawo do wytoczenia przeciw Funduszowi powództwa, o którym mowa w §15, przysługuje:
- 1) Uczestnikowi, który głosował przeciwko uchwale, a po jej powzięciu zażądał zaprotokołowania sprzeciwu;
  - 2) Uczestnikowi bezzasadnie niedopuszczonemu do udziału w Zgromadzeniu Uczestników;
  - 3) Uczestnikom, którzy nie byli obecni na Zgromadzeniu Uczestników, jedynie w przypadku wadliwego zwołania Zgromadzenia Uczestników.
- § 17. Prawo do wniesienia powództwa, o którym mowa w §15, wygasa z upływem miesiąca od dnia powzięcia uchwały.
- § 18. W przypadku wniesienia oczywiście bezzasadnego powództwa o stwierdzenie nieważności uchwały Zgromadzenia Uczestników Funduszu sąd, na wniosek Towarzystwa, może zasądzić od Uczestnika kwotę do dziesięciokrotnej wysokości kosztów sądowych oraz wynagrodzenia jednego adwokata lub radcy prawnego. Nie wyłącza to możliwości dochodzenia odszkodowania na zasadach ogólnych.
- § 19. Prawomocny wyrok stwierdzający nieważność uchwały Zgromadzenia Uczestników ma moc obowiązującą w stosunkach między Funduszem a wszystkimi Uczestnikami oraz między Funduszem a Towarzystwem. Stwierdzenie przez sąd nieważności uchwały, o której mowa w §2, jest równoznaczne z niewyrażeniem przez Zgromadzenie

Uczestników tej zgody. Przepisu art. 189 ustawy z dnia 17 listopada 1964 r. - Kodeks postępowania cywilnego nie stosuje się.

- § 20. Zgromadzenie Uczestników odbywa się w miejscu siedziby Funduszu albo w innym miejscu na terytorium Rzeczypospolitej Polskiej wskazanym przez Towarzystwo w zawiadomieniu, o którym mowa w §3.
- § 21. Koszty odbycia Zgromadzenia Uczestników Funduszu ponosi Towarzystwo.

#### **Art. 7 [Depozytariusz, Zarządzający portfelem inwestycyjnym Funduszu]**

Depozytariuszem Funduszu jest Bank Polska Kasa Opieki Spółka Akcyjna z siedzibą w Warszawie pod adresem 00-950 Warszawa, ul. Grzybowska 53/57.

#### **Art. 8 [Tworzenie subfunduszy nieokreślonych w statucie]**

Fundusz może także tworzyć kolejne subfundusze nieokreślone w niniejszym statucie w drodze zmiany niniejszego statutu. Fundusz może tworzyć wyłącznie subfundusze będące Subfunduszami Zdefiniowanej Daty.

### **Rozdział II Zasady uczestnictwa w Subfunduszach**

#### **Art. 9 [Uczestnictwo w Subfunduszach]**

- § 1. Z zastrzeżeniem § 2 Uczestnikami, mogą być wyłącznie osoby fizyczne, w imieniu i na rzecz których została zawarta umowa o prowadzenie PPK, o której mowa w art. 14 Ustawy PPK.
- § 2. Nierezydenci są uprawnieni do nabywania i odkupywania Jednostek Uczestnictwa z uwzględnieniem przepisów Prawa dewizowego.
- § 3. Jednostki Uczestnictwa są zbywane i odkupywane przez Fundusz w walucie polskiej.
- § 4. Fundusz zbywa Jednostki Uczestnictwa Subfunduszy wyłącznie za wpłaty podstawowe, wpłaty dodatkowe, wpłaty powitalne, dopłaty roczne, na podstawie przyjętej wypłaty transferowej lub zamiany, o których mowa w Ustawie PPK, lub za środki przekazane przez likwidatora, o których mowa w art. 87 ust. 21 tej Ustawy PPK.
- § 5. Fundusz odkupuje Jednostki Uczestnictwa jedynie na zasadach określonych w Ustawie PPK, realizując dyspozycję wypłaty, wypłaty transferowej, zwrotu, zamiany lub innej dyspozycji dopuszczalnej przepisami Ustawy PPK, która wymaga przeprowadzenia transakcji odkupienia Jednostek Uczestnictwa Subfunduszy.
- § 6. Dyspozycje niezgodne z Ustawą PPK nie są realizowane.
- § 7. Dyspozycje i oświadczenia składane są także w imieniu lub na rzecz Uczestnika przez Pracodawcę oraz inne podmioty, w zakresie wynikającym z Ustawy PPK.
- § 8. Przelew środków pieniężnych na rachunek Funduszu przez Pracodawcę stanowi zlecenie zbycia Jednostek Uczestnictwa na rzecz Uczestników, w imieniu i na rzecz których Pracodawca działa, w zakresie wynikającym z informacji przekazanej przez Pracodawcę, o której mowa w § 9.
- § 9. Wraz z przelewem środków pieniężnych Pracodawca przekazuje Funduszowi informację z przyporządkowaniem wysokości dokonanych wpłat dla poszczególnych Uczestników zatrudnionych u Pracodawcy. Informacja zawiera wskazanie wartości wpłat finansowanych przez Pracodawcę, wpłat finansowanych przez Uczestnika, a także dane pozwalające zidentyfikować Uczestnika, w imieniu i na rzecz którego wpłata jest dokonywana.

#### **Art. 10 [Minimalna wpłata]**

Minimalna wartość wpłaty, za jaką można nabyć Jednostki Uczestnictwa poszczególnych Subfunduszy wskazana jest w Umowie o prowadzenie PPK.

#### **Art. 11 [Pracownicze Plany Kapitałowe - PPK]**

- § 1. PPK jest tworzony w celu systematycznego gromadzenia oszczędności przez Uczestnika PPK z przeznaczeniem na wypłatę po osiągnięciu przez niego 60 roku życia oraz na inne cele określone w Ustawie PPK.
- § 2. Fundusz oferuje Pracodawcom zawarcie umowy o zarządzanie PPK [„Umowa o zarządzanie PPK”].
- § 3. Po zawarciu Umowy o zarządzanie PPK Pracodawca zawiera z Funduszem w imieniu i na rzecz osób zatrudnionych w tym podmiocie (Uczestników PPK) umowę o prowadzenie PPK [„Umowa o prowadzenie PPK”].
- § 4. Niezwłocznie po zawarciu Umowy o prowadzenie PPK Fundusz udostępni Uczestnikowi PPK, w postaci elektronicznej pozwalającej na utrwalenie jej treści na trwałym nośniku, informację o zawarciu Umowy o prowadzenie PPK oraz inne informacje wymagane przepisami Ustawy PPK.
- § 5. Fundusz oferuje Uczestnikowi PPK gromadzenie środków na Koncie, prowadzonym na zasadach określonych w Ustawie PPK oraz Umowie o prowadzenie PPK.



- § 6.** Fundusz prowadzi Konto w taki sposób, aby możliwe było wyodrębnienie wpłat dokonanych przez Pracodawcę, Uczestnika PPK, wpłaty powitalnej i dopłat rocznych, a także przyjętych wypłat transferowych i wpłat dokonanych w ramach zamiany.
- § 7.** W sprawach dotyczących PPK Uczestnik składa oświadczenia woli w postaci elektronicznej pozwalającej na utrwalenie ich na trwałym nośniku lub w innej postaci wskazanej w Części A Rozdziału III Prospektu Informacyjnego.
- § 8.** Uczestnikiem może być osoba fizyczna, w imieniu i na rzecz której została zawarta umowa o prowadzenie PPK, o której mowa w art. 14 Ustawy PPK.
- § 9.** Towarzystwo może wprowadzić nowe subfundusze oferujące PPK oraz likwidować subfundusze dotychczasowe.
- § 10.** W ramach PPK możliwe jest nabywanie wyłącznie jednostek uczestnictwa Subfunduszy wydzielonych w ramach Funduszu, wskazanych w Umowie o prowadzenie PPK. Jednostki Uczestnictwa nabyte w ramach PPK są gromadzone przez Fundusz na wyodrębnionym Koncie, oznaczonym w sposób umożliwiający jego identyfikację, prowadzonym na zasadach określonych w Ustawie PPK.
- § 11.** Od wpłat dokonywanych do PPK, dopłat rocznych, wpłat powitalnych, przyjętych wypłat transferowych, wpłat dokonanych w ramach zamiany, wpłat środków przekazanych zgodnie z art. 87 ust. 21 Ustawy PPK, oraz od wypłat, zwrotów i wypłat transferowych dokonywanych z PPK, Fundusz nie pobiera opłat. Uczestnik może rozporządzać środkami zgromadzonymi na jego Koncie jedynie na zasadach określonych w przepisach Ustawy PPK.
- § 12.** W przypadku rozpoczęcia wypłat środków zgromadzonych na Koncie Uczestnika po osiągnięciu przez niego 60 roku życia wpłaty na PPK nie są dokonywane ani dopłaty roczne nie są przekazywane.
- § 13.** Wypłata środków zgromadzonych na Koncie Uczestnika następuje wyłącznie na złożony wniosek:
- 1) Uczestnika po osiągnięciu przez niego 60 roku życia;
  - 2) Uczestnika, zgodnie z art. 98, art. 100 lub art. 101 Ustawy PPK.
- § 14.** 1. W przypadku, o którym mowa w § 13. pkt 1):
- 1) 25% środków zgromadzonych na Koncie Uczestnika wypłacanych jest jednorazowo, chyba że Uczestnik PPK złoży wniosek o wypłatę tej części środków w ratach na zasadach określonych w pkt 2);
  - 2) 75% środków zgromadzonych na Koncie Uczestnika wypłacanych jest w co najmniej 120 ratach miesięcznych, chyba że Uczestnik PPK, po otrzymaniu informacji o treści art. 30a ust. 1 pkt 11b ustawy z dnia 26 lipca 1991 r. o podatku dochodowym od osób fizycznych (Dz.U. z 2018 r. poz. 1509, ze zm.) i o wynikającej z niej konieczności uiszczenia zryczałtowanego podatku dochodowego, złoży wniosek o wypłatę w mniejszej liczbie rat.
2. Jeżeli wysokość pierwszej raty, wyliczona przez podzielenie łącznej wartości wszystkich jednostek uczestnictwa, zapisanych na Koncie Uczestnika w dniu złożenia wniosku przez 120, a jeżeli Uczestnik złożył wniosek o wypłatę w mniejszej liczbie rat – przez liczbę odpowiadającą liczbie rat wskazanych we wniosku, jest mniejsza niż 50 zł, środki zapisane na Kontach Uczestnika wypłaca się jednorazowo.
  3. Wysokość kolejnych rat odpowiada kwocie wynikającej z odkupienia jednostek uczestnictwa w liczbie będącej ilorazem liczby jednostek uczestnictwa zapisanych na Koncie Uczestnika na koniec miesiąca poprzedzającego miesiąc wypłaty i liczby miesięcy pozostałych do miesiąca, w którym ma nastąpić płatność ostatniej raty zgodnie z wnioskiem Uczestnika.
  4. Uczestnik może zmienić zadeklarowaną liczbę rat.
  5. Jeżeli na podstawie zadeklarowanej liczby rat wypłata środków ma trwać co najmniej 10 lat, Uczestnik nie może zmienić zadeklarowanej liczby rat w ten sposób, że po zmianie zadeklarowanej liczby rat wypłata ratałna środków będzie trwała krócej niż 10 lat.
  6. Jeżeli wysokość pierwszej raty po zmianie, dokonanej zgodnie z ust. 4, wyliczona przez podzielenie łącznej wartości wszystkich Jednostek Uczestnictwa zapisanych na Koncie Uczestnika w dniu złożenia wniosku przez liczbę odpowiadającą nowej liczbie rat, wynikających z wniosku Uczestnika, jest mniejsza niż 50 zł, zmiana zadeklarowanej liczby rat jest niedopuszczalna.
  7. Jeżeli Uczestnik PPK zawarł z zakładem ubezpieczeń umowę, na podstawie której po osiągnięciu przez niego 60 roku życia nabędzie prawo do świadczenia okresowego lub dożywotniego, może dokonać wypłaty transferowej zgromadzonych na Koncie środków do tego zakładu ubezpieczeń.
  8. Uczestnik, po osiągnięciu przez niego 60 roku życia, może wnioskować o wypłatę środków zgromadzonych na jego Koncie w formie świadczenia małżeńskiego, na zasadach określonych w Ustawie PPK.
- § 15.** Wypłata transferowa jest dokonywana:
- 1) na inny rachunek PPK;
  - 2) na rachunek terminowej lokaty oszczędnościowej Uczestnika, po osiągnięciu przez niego 60 roku życia;
  - 3) na rachunek lokaty terminowej Uczestnika prowadzony w spółdzielczej kasie oszczędnościowo-kredytowej, po osiągnięciu przez niego 60 roku życia;
  - 4) na IKE małżonka zmarłego Uczestnika lub na IKE osoby uprawnionej;
  - 5) na rachunek w PPE prowadzony dla małżonka zmarłego Uczestnika lub dla osoby uprawnionej;
  - 6) do zakładu ubezpieczeń prowadzącego działalność określoną w dziale I załącznika do ustawy o działalności ubezpieczeniowej i reasekuracyjnej;
  - 7) na rachunek terminowej lokaty oszczędnościowej lub na rachunek lokaty terminowej małżonka lub byłego małżonka Uczestnika PPK, zgodnie z art. 80 ust. 2 Ustawy PPK. Z wyłączeniem przypadków, o których mowa w art. 81, art. 85 ust. 2 i art. 86 ust. 3 Ustawy PPK wypłata transferowa następuje w terminie nie dłuższym niż 14 dni od dnia złożenia dyspozycji wypłaty transferowej przez Uczestnika.

- § 16. Wypłata, wypłata transferowa oraz zwrot środków zgromadzonych w PPK następuje w trybie i na warunkach określonych w Umowie o zarządzanie PPK, Umowie o prowadzenie PPK oraz Ustawie PPK.
- § 17. Wypłata oraz wypłata transferowa środków zgromadzonych na Koncie są dokonywane w formie pieniężnej.
- § 18. Zwrot dokonywany na wniosek Uczestnika następuje w formie pieniężnej, w terminach określonych w art. 14 poniżej.
- § 19. W przypadku gdy Uczestnik PPK zrezygnował z oszczędzania w PPK albo ustąpiło zatrudnienie Uczestnika u Pracodawcy, który w jego imieniu i na jego rzecz zawarł Umowę o prowadzenie PPK, środki pozostają na Koncie Uczestnika do czasu wypłaty, wypłaty transferowej lub zwrotu.
- § 20. Szczegółowe warunki udziału w PPK określone są odpowiednio w Umowie o prowadzenie PPK oraz Ustawie PPK.
- § 21. Środki zgromadzone na Koncie nie podlegają egzekucji sądowej ani administracyjnej. Ograniczenia te nie mają zastosowania do egzekucji mającej na celu zaspokojenie roszczeń alimentacyjnych, w tym należności budżetu państwa powstałych z tytułu świadczeń wypłaconych w przypadku bezskuteczności egzekucji alimentów.
- § 22. Środki gromadzone przez Uczestnika lokowane są w Subfunduszu właściwym dla jego wieku, z zastrzeżeniem § 23.
- § 23. Uczestnik może bezpłatnie złożyć, w postaci elektronicznej pozwalającej na utrwalenie jego treści na trwałym nośniku, wniosek o dokonanie zamiany do Subfunduszy Zdefiniowanej Daty innych niż właściwy dla jego wieku. Uczestnik określa we wniosku, o którym mowa powyżej, procentowy udział środków zgromadzonych w PPK w poszczególnych Subfunduszach. Wpłata do jednego Subfunduszu powinna stanowić kwotę odpowiadającą co najmniej 10% środków zgromadzonych w PPK.
- § 24. Zasady wskazania osób uprawnionych na wypadek śmierci Uczestnika:
- 1) Uczestnik może wskazać Funduszowi, w formie pisemnej, imiennie jedną osobę lub więcej osób, które jako osoby uprawnione mają po jego śmierci otrzymać, zgodnie z przepisami Ustawy PPK, środki zgromadzone na jego Koncie.
  - 2) Jeżeli zgodnie z ust. 1 wskazano kilka osób, a nie oznaczono ich udziału w otrzymywanych przez nie środkach, uważa się, że udziały tych osób są równe.
  - 3) Uczestnik może w każdym czasie zmienić wskazanie, o którym mowa w pkt 1), wskazując zamiast lub oprócz osób, o których mowa w ust. 1, inne osoby, które jako osoby uprawnione mają otrzymać po jego śmierci, środki zgromadzone na jego Koncie, lub oznaczając w inny sposób udział wskazanych osób w tych środkach, albo odwołać poprzednie wskazanie, nie wskazując innych osób.
  - 4) Wskazanie osoby, która jako osoba uprawniona ma otrzymać środki zgromadzone na Koncie Uczestnika po jego śmierci, staje się bezskuteczne, jeżeli osoba ta zmarła przed śmiercią Uczestnika. W takim przypadku udział, który był przeznaczony dla zmarłego, przypada w równych częściach pozostałym osobom wskazanym, chyba że Uczestnik zadysponuje tym udziałem w inny sposób.
- § 25. W przypadku złożenia przez Uczestnika dyspozycji Wypłaty w formie świadczenia małżeńskiego, o której mowa w art. 100 Ustawy PPK, zastosowanie ma art. 100 ust. 7 Ustawy PPK.

## **Art. 12 [Częstotliwość zbywania i odkupywania Jednostek Uczestnictwa]**

- § 1. Częstotliwość zbywania Jednostek Uczestnictwa: każdy Dzień Wyceny, określony w art. 77.
- § 2. Częstotliwość odkupywania Jednostek Uczestnictwa: każdy Dzień Wyceny, określony w art. 77.

## **Art. 13 [Terminy zbycia Jednostek Uczestnictwa po dokonaniu wpłaty na Jednostki Uczestnictwa]**

- § 1. Zbycie Jednostek Uczestnictwa przez Fundusz następuje w chwili wpisania do Subrejestrów Uczestników liczby Jednostek Uczestnictwa nabytych przez Uczestnika za przekazane do Funduszu na jego rzecz środki pieniężne.
- § 2. Z zastrzeżeniem § 3, wpisanie zbytych Jednostek Uczestnictwa do Subrejestrów Uczestników następuje w Dniu Wyceny, w którym Agent Transferowy otrzymał, odpowiednio:
- 1) informację o wpłynięciu środków na rachunek Funduszu, oraz
  - 2) informację o wysokości wpłat dokonanych na rzecz danego Uczestnika.
- § 3. Okres pomiędzy wpłatą środków pieniężnych na rachunek nabyć Funduszu i otrzymaniem informacji o wysokości wpłat dokonanych na rzecz danego Uczestnika a Dniem Wyceny, o którym mowa w § 2 powyżej, nie jest dłuższy niż siedem dni. Termin ten może ulec wydłużeniu w przypadku braku lub wadliwości informacji niezbędnej do realizacji nabycia, przedstawionej przez Pracodawcę lub też inny podmiot. W takim przypadku nabycie Jednostek Uczestnictwa następuje w następnym Dniu Wyceny po dniu, w którym Agent Transferowy otrzyma prawidłową informację niezbędną do realizacji zlecenia.

## **Art. 14 [Terminy odkupienia Jednostek Uczestnictwa po zgłoszeniu żądania ich odkupienia]**

- § 1. Od Uczestników lub innych osób, które złożyły dyspozycję skutkującą odkupieniem Jednostek Uczestnictwa i dopuszczalną przepisami Ustawy PPK, Fundusz jest obowiązany odkupić Jednostki Uczestnictwa po cenie równej Wartości Aktywów Netto Subfunduszu na Jednostkę Uczestnictwa w Dniu Wyceny.
- § 2. Odkupienie Jednostek Uczestnictwa następuje z chwilą wpisania do Subrejestrów Uczestników liczby odkupionych Jednostek Uczestnictwa i kwoty należnej z tytułu odkupienia tych Jednostek Uczestnictwa.

- § 3. Z zastrzeżeniem § 4 poniżej, cena odkupienia Jednostek Uczestnictwa jest obliczana w Dniu Wyceny następującym po Dniu Roboczym, w którym Agent Transferowy otrzymał informację o złożeniu dyspozycji dopuszczalnej przepisami Ustawy PPK skutkującej odkupieniem Jednostek Uczestnictwa.
- § 4. Okres pomiędzy złożeniem dyspozycji dopuszczalnej przepisami Ustawy PPK a Dniem Wyceny, w którym ustalana jest cena odkupienia Jednostek Uczestnictwa, nie będzie dłuższy niż siedem dni, z zastrzeżeniem § 5 - § 7. Termin, o którym mowa w zdaniu poprzednim, może ulec wydłużeniu w przypadku braku lub wadliwości informacji niezbędnej do realizacji odkupienia, przedstawionej w dyspozycji dopuszczalnej przepisami Ustawy PPK. W takim przypadku realizacja dyspozycji następuje w następnym Dniu Wyceny po dniu, w którym Agent Transferowy otrzyma wszystkie informacje niezbędne do realizacji odkupienia.
- § 5. Wyplata transferowa jest realizowana w terminie nie dłuższym, niż 14 dni od dnia prawidłowego złożenia dyspozycji przez Pracodawcę (na podstawie art. 12 ust. 4 i art. 19 ust. 4 Ustawy PPK) lub przez Uczestnika. W przypadkach, o których mowa w art. 81, art. 85 ust. 2 oraz art. 86 ust. 3 Ustawy PPK, wyplata transferowa jest realizowana w terminie 3 miesięcy od daty złożenia dyspozycji i przedstawienia dowodów oraz oświadczeń tam wskazanych.
- § 6. Zwrot, o którym mowa w art. 105 ust. 1 Ustawy o PPK, jest dokonywany w terminie określonym w § 3. W przypadkach, o których mowa w art. 80 ust. 3, art. 85 ust. 4 oraz art. 86 ust. 3 Ustawy PPK, zwrot jest dokonywany w terminie 3 miesięcy od daty złożenia dyspozycji i przedstawienia dowodów i oświadczeń tam wskazanych.
- § 7. W przypadkach, o których mowa w art. 101 ust. 3 Ustawy PPK, wyplata jednorazowa, a w przypadku wypłaty w ratach pierwsza rata, dokonywane są w terminie nie dłuższym niż 14 dni od dnia złożenia przez Uczestnika wniosku o dokonanie wypłaty. Wyplata dokonywana w przypadku, o którym mowa w art. 98 Ustawy PPK, dokonywana jest w terminie określonym w umowie pomiędzy Uczestnikiem a Funduszem, zgodnie z art. 98 ust. 4 Ustawy PPK.
- § 8. Sposób i szczegółowe zasady odkupienia Jednostek Uczestnictwa zawarte są w Prospekcie Informacyjnym Funduszu.

#### **Art. 15 [Sposób wypłaty kwot pochodzących z odkupienia Jednostek Uczestnictwa]**

- § 1. Z zastrzeżeniem § 2 poniżej, a także Części A Rozdziału III Prospektu Informacyjnego, wypłaty z tytułu odkupienia Jednostek Uczestnictwa mogą być dokonywane przelewem na rachunek bankowy Uczestnika. Wypłaty mogą być dokonywane na inne rachunki, jeżeli upoważnienie do dokonania takiego przelewu wynika z odrębnych przepisów prawa i nie powoduje ryzyka przekazania środków na rzecz osoby nieuprawnionej.
- § 2. Kwota przypadająca do wypłaty z tytułu dyspozycji przesłanej za pośrednictwem elektronicznych nośników informacji lub innych środków porozumiewania się na odległość może być przekazana wyłącznie na rachunek bankowy Uczestnika.
- § 3. W przypadkach wynikających z przepisów prawa powszechnie obowiązującego Fundusz potrąca podatek dochodowy w sposób właściwy, zgodnie z określonymi przepisami.
- § 4. Fundusz dokonuje wypłaty kwot z tytułu odkupienia Jednostek Uczestnictwa niezwłocznie.

#### **Art. 16 [Terminy Zamiany Jednostek Uczestnictwa po zgłoszeniu Realokacji Jednostek Uczestnictwa]**

- § 1. Zamiana Jednostek Uczestnictwa jest realizowana wyłącznie na podstawie dyspozycji Realokacji Jednostek Uczestnictwa.
- § 2. Uczestnik określa w dyspozycji Realokacji procentowy podział środków zgromadzonych w poszczególnych Subfunduszach, dokonywany poprzez zamianę jednostek uczestnictwa („Realokacja”). Wpłata do jednego Subfunduszu dokonana na podstawie dyspozycji Realokacji powinna stanowić kwotę odpowiadającą co najmniej 10% zgromadzonych środków.
- § 3. Przez zamianę rozumie się jednoczesne, dokonane na podstawie dyspozycji Realokacji, odkupienie Jednostek Uczestnictwa jednego Subfunduszu (Subfundusz Źródłowy) oraz nabycie Jednostek Uczestnictwa innego Subfunduszu (Subfundusz Docelowy), za środki pieniężne uzyskane z tego odkupienia, po dokonaniu wpłaty na ich nabycie („Zamiana”). Warunkiem nabycia Jednostek Uczestnictwa w wyniku zamiany jest przekazanie środków tytułem nabycia Jednostek Uczestnictwa na rachunek bankowy prowadzony na rzecz Subfunduszu Docelowego.
- § 4. Dzień Wyceny Jednostek Uczestnictwa odkupywanych w wyniku zamiany jest Dniem Wyceny Jednostek Uczestnictwa nabywanych w wyniku zamiany.
- § 5. Z zastrzeżeniem zdania kolejnego, odkupienie Jednostek Uczestnictwa w wyniku zamiany w Subfunduszach wydzielonych w ramach Funduszu dokonywane jest w drugim Dniu Wyceny następującym po Dniu Wyceny, w którym Agent Transferowy otrzymał informację o złożeniu przez Uczestnika stosownej dyspozycji. W przypadku jeżeli nie jest możliwe przekazanie środków na rachunek bankowy prowadzony na rzecz Subfunduszu Docelowego, zamiana dokonywana jest w pierwszym Dniu Wyceny, w którym wykonanie dyspozycji (przekazanie środków na rachunek bankowy prowadzony na rzecz Subfunduszu Docelowego) stanie się możliwe. Do ustalenia Dnia Wyceny Jednostek Uczestnictwa będących przedmiotem zamiany mają zastosowanie zasady ustalania Dnia Wyceny zamiany Jednostek Uczestnictwa obowiązujące w Subfunduszu Źródłowym.
- § 6. Okres pomiędzy złożeniem dyspozycji realokacji Jednostek Uczestnictwa a Dniem Wyceny, w którym ustalana jest cena zamiany Jednostek Uczestnictwa, nie będzie dłuższy niż siedem dni. Warunkiem realizacji dyspozycji realokacji Jednostek Uczestnictwa w powyższym terminie jest złożenie dyspozycji zgodnie z zasadami wskazanymi w Statucie i Prospekcie Informacyjnym Funduszu. Termin, o którym mowa w zdaniu poprzednim, może ulec wydłużeniu w

przypadku braku lub wadliwości informacji niezbędnej do realizacji zamiany, przedstawionej przez Uczestnika w dyspozycji realokacji Jednostek Uczestnictwa. W takim przypadku realizacja dyspozycji następuje w następnym Dniu Wyceny po dniu, w którym Agent Transferowy otrzyma wszystkie informacje niezbędne do realizacji zamiany.

§ 7. Szczegółowe warunki zamiany Jednostek Uczestnictwa związanych z jednym Subfunduszem na jednostki Uczestnictwa związane z innym Subfunduszem określone są w odpowiednich postanowieniach Prospektu Informacyjnego.

#### **Art. 17 [Opłata manipulacyjna]**

Od wpłat dokonywanych do PPK, dopłat rocznych, wpłat powitalnych, przyjętych wypłat transferowych, wpłat dokonanych w ramach zamiany, wpłat środków przekazanych zgodnie z art. 87 ust. 21 Ustawy PPK, oraz od wypłat, zwrotów i wypłat transferowych dokonywanych z PPK, Fundusz nie pobiera żadnych opłat.

#### **Art. 18 [Zawieszenie odkupywania Jednostek Uczestnictwa]**

- § 1. Każdy z Subfunduszy może zawiesić odkupywanie Jednostek Uczestnictwa na zasadach określonych poniżej.
- § 2. Jeżeli w okresie ostatnich dwóch tygodni suma wartości odkupionych w danym Subfunduszu Jednostek Uczestnictwa oraz Jednostek Uczestnictwa, których odkupienia w tym Subfunduszu zażądano, stanowi kwotę przekraczającą 10% wartości Aktywów Subfunduszu albo nie można dokonać wiarygodnej wyceny istotnej części Aktywów Subfunduszu z przyczyn niezależnych od Funduszu, Fundusz może zawiesić odkupywanie Jednostek Uczestnictwa tego Subfunduszu na dwa tygodnie.
- § 3. Fundusz podejmuje decyzję o zawieszeniu odkupywania Jednostek Uczestnictwa na koniec Dnia Wyceny, w którym powyższe informacje o zaistnieniu okoliczności wskazanych powyżej. Informacja o zawieszeniu odkupywania Jednostek Uczestnictwa dostępna będzie u Prowadzących Dystrybucję oraz zostanie podana do publicznej wiadomości poprzez ogłoszenie na stronie internetowej Towarzystwa [www.pekaofii.pl](http://www.pekaofii.pl).
- § 4. W przypadku, o którym mowa powyżej, za zgodą i na warunkach określonych przez Komisję:
- 1) odkupywanie Jednostek Uczestnictwa może zostać zawieszona na okres dłuższy niż dwa tygodnie, nie przekraczający jednak dwóch miesięcy;
  - 2) Jednostki Uczestnictwa Subfunduszu mogą być odkupywane w ratach w okresie nieprzekraczającym sześciu miesięcy, przy zastosowaniu proporcjonalnej redukcji lub przy dokonywaniu wypłat z tytułu odkupienia Jednostek Uczestnictwa.
- § 5. Składający dyspozycję dopuszczalną przepisami Ustawy PPK skutkującą odkupieniem Jednostek Uczestnictwa, ma prawo anulowania tej dyspozycji, jeżeli nie została ona zrealizowana przez Fundusz z powodu zawieszenia odkupywania Jednostek Uczestnictwa. Dyspozycja powyższa zostanie anulowana pod warunkiem, że dotrze ona do Agenta Transferowego przed dniem, w którym Fundusz wznowi odkupywanie Jednostek Uczestnictwa. Dyspozycje nie zrealizowane przez Fundusz z powodu zawieszenia odkupywania Jednostek Uczestnictwa i skutecznie nie anulowane przez składającego dyspozycję, zostaną zrealizowane niezwłocznie po wznowieniu przez Fundusz odkupywania Jednostek Uczestnictwa, według ceny z Dnia Wyceny, w którym Fundusz wznowi odkupywanie Jednostek Uczestnictwa.

#### **Art. 19 [Podział Jednostki Uczestnictwa]**

- § 1. Fundusz może dokonać podziału Jednostki Uczestnictwa (splitu) na równe części, tak aby ich całkowita wartość odpowiadała wartości Jednostki Uczestnictwa przed podziałem.
- § 2. O zamiarze dokonania podziału Jednostki Uczestnictwa Fundusz poinformuje Uczestników Funduszu co najmniej dwa tygodnie przed datą podziału, w sposób określony w art. 90.

#### **Art. 20 [Rejestr Uczestników]**

Fundusz powierza prowadzenie Rejestru Uczestników oraz poszczególnych Subrejestrów Uczestników Agentowi Transferowemu.

#### **Art. 21 [Odesłanie]**

Pozostałe szczegółowe zasady uczestnictwa w Funduszu oraz warunki zbywania i odkupywania Jednostek Uczestnictwa określa Prospekt Informacyjny.

**Rozdział III**  
**Cel inwestycyjny, zasady polityki inwestycyjnej oraz dochody**

**Podrozdział 1**  
**Zasady ogólne dla wszystkich subfunduszy**  
(w niniejszym podrozdziale każdy z osobna zwany „Subfunduszem” lub wszystkie łącznie „Subfunduszami”)

**Art. 22 [Dochody Subfunduszy]**

- § 1. Dochody osiągnięte w wyniku inwestycji dokonanych w ramach portfela inwestycyjnego danego Subfunduszu, w tym odsetki oraz dywidendy, powiększają wartość Aktywów tego Subfunduszu, jak również zwiększają odpowiednio Wartość Aktywów Netto tego Subfunduszu na Jednostkę Uczestnictwa.
- § 2. Fundusz nie wypłaca dywidend ani innych dochodów.

**Art. 23 [Charakterystyka Funduszu]**

- § 1. Fundusz, dokonując lokat Subfunduszu, stosuje zasady i ograniczenia inwestycyjne określone w Ustawie PPK oraz przepisach wykonawczych wydanych na podstawie art. 37 ust. 18 Ustawy PPK, a także zasady i ograniczenia inwestycyjne określone w Ustawie dla funduszy inwestycyjnych otwartych, przepisy art. 113 ust. 4, art. 116a i art. 116b tej Ustawy oraz przepisy wykonawcze wydane na podstawie art. 116d tej Ustawy w zakresie, w jakim dotyczą specjalistycznych funduszy inwestycyjnych otwartych stosujących zasady i ograniczenia inwestycyjne określone dla funduszu inwestycyjnego otwartego, o ile przepisy rozdziału 6 Ustawy PPK nie stanowią inaczej.
- § 2. Do Subfunduszu, nie stosuje się przepisów art. 94 i art. 94a Ustawy, a także przepisów wykonawczych wydanych na podstawie art. 94 ust. 7 Ustawy.
- § 3. Aktywa Subfunduszu mogą być lokowane w aktywach denominowanych w złotych lub w walutach innych państw członkowskich Unii Europejskiej oraz państw należących do Organizacji Współpracy Gospodarczej i Rozwoju, zwanej dalej „OECD”, innych niż Rzeczpospolita Polska i państwa członkowskie Unii Europejskiej.
- § 4. Łączna wartość lokat aktywów Subfunduszu zdefiniowanej daty w aktywach denominowanych w walutach obcych nie może przekroczyć 30% wartości tych aktywów.
- § 5. Zarządzający Subfunduszem może podejmować działania celem ograniczenia ryzyka inwestycyjnego związanego ze zmianą kursów walut obcych w relacji do waluty polskiej w związku z lokatami Subfunduszu denominowanymi w walucie innej niż waluta polska, zawierając umowy mające za przedmiot instrumenty pochodne, w tym niewystandaryzowane instrumenty pochodne.
- § 6. Podstawowe kategorie lokat każdego Subfunduszu stanowią instrumenty finansowe wskazane dla Części Dłużnej oraz Części Udziałowej.

**Art. 24 [Przedmiot lokat Subfunduszy]**

- § 1. Fundusz, z zastrzeżeniem § 2 oraz art. 27, art. 28, art. 30 i art. 31, może lokować Aktywa danego Subfunduszu wyłącznie w:
- 1) papiery wartościowe emitowane, poręczone lub gwarantowane przez Skarb Państwa lub Narodowy Bank Polski, papiery wartościowe i instrumenty rynku pieniężnego dopuszczone do obrotu na rynku regulowanym na terytorium Rzeczypospolitej Polskiej lub w państwie członkowskim, a także na rynku zorganizowanym niebędącym rynkiem regulowanym w Rzeczypospolitej Polskiej lub innym państwie członkowskim oraz na Rynkach,
  - 2) papiery wartościowe i instrumenty rynku pieniężnego będące przedmiotem oferty publicznej, jeżeli warunki emisji lub pierwszej oferty publicznej zakładają złożenie wniosku o dopuszczenie do obrotu, o którym mowa w pkt 1), oraz gdy dopuszczenie do tego obrotu jest zapewnione w okresie nie dłuższym niż rok od dnia, w którym po raz pierwszy nastąpi zaferowanie tych papierów lub instrumentów,
  - 3) depozyty w bankach krajowych lub instytucjach kredytowych, o terminie zapadalności nie dłuższym niż 180 dni, płatne na żądanie lub które można wycofać przed terminem zapadalności,
  - 4) instrumenty rynku pieniężnego inne niż określone w pkt 1) i 2), jeżeli instrumenty te lub ich emitent podlegają regulacjom mającym na celu ochronę inwestorów i oszczędności oraz są:
    - a) emitowane, poręczone lub gwarantowane przez Skarb Państwa, Narodowy Bank Polski, jednostkę samorządu terytorialnego, właściwe centralne, regionalne lub lokalne władze publiczne państwa członkowskiego, albo przez bank centralny państwa członkowskiego, Europejski Bank Centralny, Unię Europejską lub Europejski Bank Inwestycyjny, państwo inne niż państwo członkowskie, albo, w przypadku państwa federalnego, przez jednego z członków federacji, albo przez organizację międzynarodową, do której należy co najmniej jedno państwo członkowskie, lub
    - b) emitowane, poręczone lub gwarantowane przez podmiot podlegający nadzorowi właściwego organu nadzoru nad rynkiem finansowym, zgodnie z kryteriami określonymi prawem wspólnotowym, albo przez podmiot podlegający i stosujący się do zasad, które są co najmniej tak rygorystyczne, jak określone prawem wspólnotowym, lub

- c) emitowane przez podmiot, którego papiery wartościowe są w obrocie na rynku regulowanym, na terytorium Rzeczypospolitej Polskiej lub w państwie członkowskim;
  - 5) papiery wartościowe i instrumenty rynku pieniężnego, inne niż określone w pkt 1), 2) i 4), z tym, że łączna wartość tych lokat nie może przewyższyć 10 % wartości Aktywów danego Subfunduszu.
- § 2. Aktywa Subfunduszu mogą być lokowane w papiery wartościowe lub instrumenty rynku pieniężnego będące przedmiotem obrotu na rynku zorganizowanym, oraz w papiery wartościowe i instrumenty rynku pieniężnego, których dopuszczenie do takiego obrotu jest zapewnione, w państwie innym niż Rzeczypospolita Polska, państwo członkowskie lub państwo należące do OECD, pod warunkiem uzyskania zgody Komisji na dokonywanie lokat na określonej giełdzie lub rynku.

#### **Art. 25 [Ograniczenia w lokowaniu]**

- § 1. Z zastrzeżeniem art. 97 – 100 Ustawy, Fundusz nie może lokować więcej niż 5% wartości Aktywów danego Subfunduszu w papiery wartościowe lub instrumenty rynku pieniężnego wyemitowane przez jeden podmiot.
- § 2. Limit, o którym mowa w § 1, może być zwiększony do 10%, jeżeli łączna wartość lokat w papiery wartościowe i instrumenty rynku pieniężnego podmiotów, w których Fundusz ulokował ponad 5% wartości Aktywów danego Subfunduszu, nie przekroczy 40% wartości Aktywów tego Subfunduszu.
- § 3. Fundusz może lokować do 20% wartości Aktywów danego Subfunduszu łącznie w papiery wartościowe lub instrumenty rynku pieniężnego wyemitowane przez podmioty należące do grupy kapitałowej w rozumieniu ustawy o rachunkowości, dla której jest sporządzane skonsolidowane sprawozdanie finansowe.
- § 4. W przypadku, o którym mowa w § 3, Fundusz nie może lokować więcej niż 10% wartości Aktywów danego Subfunduszu w papiery wartościowe lub instrumenty rynku pieniężnego wyemitowane przez jeden podmiot należący do grupy kapitałowej.
- § 5. Fundusz stosuje zasady dywersyfikacji lokat oraz ograniczenia inwestycyjne określone w Statucie, Ustawie PPK oraz Ustawie.

#### **Art. 26 [Aktywa na rachunkach bankowych]**

W zakresie niezbędnym do zaspokojenia bieżących zobowiązań danego Subfunduszu, Fundusz może utrzymywać część Aktywów tego Subfunduszu na rachunkach bankowych.

#### **Art. 27 [Prawa pochodne]**

- § 1. Fundusz może zawierać umowy, dotyczące aktywów danego Subfunduszu, mające za przedmiot instrumenty pochodne dopuszczone do obrotu na rynku regulowanym na terytorium Rzeczypospolitej Polskiej lub w państwie członkowskim, a także na rynku zorganizowanym niebędącym rynkiem regulowanym w Rzeczypospolitej Polskiej lub w innym państwie członkowskim i na Rynkach oraz umowy mające za przedmiot niewystandaryzowane instrumenty pochodne.
- § 2. Fundusz może zawierać umowy, o których mowa w § 1, pod warunkiem, że:
- 1) zawarcie umowy jest zgodne z celem inwestycyjnym danego Subfunduszu,
  - 2) umowa ma na celu zapewnienie sprawnego zarządzania portfelem inwestycyjnym danego Subfunduszu lub ograniczenie ryzyka inwestycyjnego związanego ze zmianą:
    - a) kursów, cen lub wartości papierów wartościowych i instrumentów rynku pieniężnego w portfelu danego Subfunduszu albo papierów wartościowych i instrumentów rynku pieniężnego, które Fundusz zamierza nabyć do portfela danego Subfunduszu w przyszłości, w tym umowa pozwala na przeniesienie ryzyka kredytowego związanego z tymi instrumentami finansowymi,
    - b) kursów walut w związku z lokatami portfela inwestycyjnego Subfunduszu,
    - c) wysokości stóp procentowych w związku z lokatami w depozyty, dłużne papiery wartościowe i instrumenty rynku pieniężnego oraz aktywami utrzymywanymi na zaspokojenie bieżących zobowiązań związanych z Subfunduszem,
  - 3) bazę instrumentów pochodnych, w tym niewystandaryzowanych instrumentów pochodnych, stanowią instrumenty finansowe, o których mowa w art. 93 ust. 1 pkt 1, 2 i 4 Ustawy, stopy procentowe, kursy walut lub indeksy, oraz
  - 4) wykonanie nastąpi przez dostawę instrumentów finansowych, o których mowa w art. 93 ust. 1 Ustawy, lub przez rozliczenie pieniężne.
- § 3. Przy zawieraniu umów mających za przedmiot instrumenty pochodne, w tym niewystandaryzowane instrumenty pochodne, w celu zapewnienia sprawnego zarządzania portfelem inwestycyjnym Subfunduszu, zarządzający kieruje się następującymi kryteriami wyboru tych instrumentów: płynność, cena, dostępność oraz zgodność ze strategią i celem inwestycyjnym Subfunduszu.
- § 4. W celu zapewnienia sprawnego zarządzania portfelem inwestycyjnym Subfunduszu mogą być zawierane umowy mające za przedmiot następujące instrumenty pochodne lub niewystandaryzowane instrumenty pochodne:
- 1) kontrakty terminowe, dla których instrument bazowym może być stopa procentowa, papiery wartościowe, instrumenty rynku pieniężnego, kursy walut, indeksy giełdowe,

- 2) opcje, dla których instrumentem bazowym może być stopa procentowa, papiery wartościowe, instrumenty rynku pieniężnego, kursy walut, indeksy giełdowe,
  - 3) transakcje wymiany walut, transakcje walutowe wymiany stóp procentowych, transakcje wymiany stóp procentowych, transakcje wymiany papierów wartościowych, transakcje wymiany indeksów giełdowych, kontrakty na różnicę oraz transakcje wymiany dotyczące przenoszenia ryzyka kredytowego.
- § 5.** Umowy mające za przedmiot instrumenty pochodne w tym niewystandaryzowane instrumenty pochodne, o których mowa w § 4, zawierane są w celu zapewnienia sprawnego zarządzania portfelem inwestycyjnym Subfunduszu, w sytuacji, gdy zastosowanie instrumentów pochodnych jest bardziej uzasadnione pod względem kosztów, bezpieczeństwa rozliczenia, spodziewanego wyniku inwestycyjnego, szybkości lub łatwości wykonania założonej strategii inwestycyjnej, niż zakup lub sprzedaż instrumentu bazowego, bądź papierów wartościowych wchodzących w skład indeksu będącego instrumentem bazowym.
- § 6.** Fundusz może nabywać do portfela inwestycyjnego Subfunduszu papiery wartościowe z wbudowanym instrumentem pochodnym, pod warunkiem, że papiery te spełniają kryteria, o których mowa w art. 93 ust. 4 Ustawy, a wbudowany instrument pochodny:
- 1) może wpływać na część, bądź na wszystkie przepływy pieniężne, wynikające z papieru wartościowego funkcjonującego jako umowa zasadnicza, zgodnie ze zmianami stóp procentowych, cen instrumentów finansowych, kursów wymiany walut, ratingów oraz innych czynników, i tym samym funkcjonować jako samodzielny instrument pochodny;
  - 2) nie jest ściśle powiązany ryzykiem i cechami ekonomicznymi z ryzykiem i cechami ekonomicznymi umowy zasadniczej;
  - 3) ma znaczący wpływ na profil ryzyka oraz wycenę papierów wartościowych.
- § 7.** Fundusz może nabywać do portfela inwestycyjnego Subfunduszu instrumenty rynku pieniężnego z wbudowanym instrumentem pochodnym, pod warunkiem, że instrumenty te spełniają kryteria określone w art. 93a Ustawy, a wbudowany instrument pochodny spełnia odpowiednio kryteria, o których mowa w § 6.

## **Art. 28 [Lokaty w jednostki uczestnictwa lub tytuły uczestnictwa]**

- § 1.** Fundusz inwestując Aktywa danego Subfunduszu może nabywać:
- 1) jednostki uczestnictwa funduszy inwestycyjnych otwartych mających siedzibę na terytorium Rzeczypospolitej Polskiej;
  - 2) tytuły uczestnictwa emitowane przez fundusze zagraniczne;
  - 3) tytuły uczestnictwa emitowane przez instytucje wspólnego inwestowania mające siedzibę za granicą, jeżeli:
    - a) instytucje te oferują publicznie tytuły uczestnictwa i umarzają je na żądanie uczestnika,
    - b) instytucje te podlegają nadzorowi właściwego organu nadzoru nad rynkiem finansowym lub kapitałowym Państwa Członkowskiego lub państwa należącego do OECD oraz zapewniona jest, na zasadzie wzajemności, współpraca Komisji z tym organem,
    - c) ochrona posiadaczy tytułów uczestnictwa tych instytucji jest taka sama jak posiadaczy jednostek uczestnictwa funduszy inwestycyjnych otwartych, w szczególności instytucje te stosują ograniczenia inwestycyjne co najmniej takie, jak określone w art. 93 - 110 Ustawy,
    - d) instytucje te są obowiązane do sporządzania rocznych i półrocznych sprawozdań finansowych;
- § 2.** Subfundusz może dokonywać lokat w certyfikaty inwestycyjne funduszy zamkniętych mających siedzibę na terytorium Rzeczypospolitej Polskiej oraz tytuły uczestnictwa emitowane przez instytucje wspólnego inwestowania mające siedzibę za granicą, które nie spełniają wymogów wynikających z art. 93 ust. 4 pkt 2 i ust. 6 oraz art. 101 ust. 1 pkt 3 Ustawy, w szczególności stosują ograniczenia inwestycyjne inne niż określone w dziale V rozdziale 1 Ustawy, zapewniające ochronę inwestorów.
- § 3.** Subfundusz nie może lokować więcej niż 1% wartości swoich aktywów w certyfikaty inwestycyjne lub tytuły uczestnictwa, o których mowa w § 2, jednostki uczestnictwa specjalistycznych funduszy inwestycyjnych otwartych stosujących zasady i ograniczenia inwestycyjne określone dla funduszu inwestycyjnego zamkniętego lub lokaty, o których mowa w art. 93 ust. 1 pkt 5 ustawy o funduszach inwestycyjnych, zbywane lub emitowane przez jeden podmiot.
- § 4.** Subfundusz może dokonywać lokat, o których mowa w § 2, pod warunkiem że:
- 1) wynagrodzenie za zarządzanie funduszem inwestycyjnym zamkniętym lub instytucją wspólnego inwestowania nie przekracza 1,5% wartości aktywów w skali roku oraz wynagrodzenie za osiągnięty wynik nie przekracza 20% wypracowanego zysku;
  - 2) sposób naliczania wynagrodzenia za osiągnięty wynik, o którym mowa w pkt 1), zapewnia, że w kolejnych okresach wynagrodzenie za osiągnięty wynik jest pobierane wyłącznie od nadwyżki wypracowanej ponad wynik, od którego wynagrodzenie za osiągnięty wynik zostało pobrane w okresach wcześniejszych (zasada high water mark);
  - 3) fundusz inwestycyjny zamknięty lub instytucja wspólnego inwestowania publikują informacje o wartości godziwej certyfikatów inwestycyjnych lub tytułów uczestnictwa nie rzadziej niż raz na 3 miesiące;
  - 4) certyfikaty inwestycyjne funduszy inwestycyjnych zamkniętych oraz tytuły uczestnictwa emitowane przez instytucje wspólnego inwestowania są zbywalne oraz istnieje możliwość ich umarzania zgodnie

z postanowieniami odpowiednio statutu funduszu inwestycyjnego zamkniętego lub regulaminu instytucji wspólnego inwestowania.

- § 5. Łączna wartość lokat, o których mowa w § 2, oraz lokat, o których mowa w art. 93 ust. 1 pkt 5 Ustawy, nie może przekroczyć 10% wartości aktywów Subfunduszu. Subfundusz nie może nabywać więcej niż 20% łącznej wartości wszystkich certyfikatów inwestycyjnych lub tytułów uczestnictwa wyemitowanych odpowiednio przez jeden fundusz inwestycyjny zamknięty albo przez jedną instytucję wspólnego inwestowania, o których mowa w § 2.
- § 6. Do limitu, o którym mowa w § 3, nie wlicza się lokat w certyfikaty inwestycyjne funduszy inwestycyjnych zamkniętych mających siedzibę na terytorium Rzeczypospolitej Polskiej, tytuły uczestnictwa emitowane przez fundusze zagraniczne lub instytucje wspólnego inwestowania mające siedzibę za granicą, dopuszczone do obrotu na rynku regulowanym na terytorium Rzeczypospolitej Polskiej lub w państwie członkowskim, a także na rynku zorganizowanym niebędącym rynkiem regulowanym w Rzeczypospolitej Polskiej lub innym państwie członkowskim oraz na rynku zorganizowanym w państwie należącym do OECD innym niż Rzeczpospolita Polska i państwo członkowskie, jeżeli zgodnie z polityką inwestycyjną tych funduszy lub instytucji zbiorowego inwestowania określoną w ich statucie lub regulaminie będą one odzwierciedlać skład indeksu rynku regulowanego.
- § 7. Subfundusz może lokować aktywa w jednostki uczestnictwa funduszy inwestycyjnych otwartych lub specjalistycznych funduszy inwestycyjnych otwartych, tytuły uczestnictwa funduszy zagranicznych lub instytucji wspólnego inwestowania, o których mowa w art. 101 Ustawy, jeżeli wskaźnik kosztów całkowitych obciążających aktywa funduszu inwestycyjnego otwartego lub specjalistycznego funduszu inwestycyjnego otwartego, funduszu zagranicznego lub instytucji wspólnego inwestowania nie przekracza 0,3% w skali roku, a udział tych inwestycji nie jest większy niż 30% wartości aktywów Subfunduszu zdefiniowanej daty. W przypadku gdy instytucja wspólnego inwestowania nie publikuje wskaźnika kosztów całkowitych, fundusz zdefiniowanej daty może uwzględnić inny wskaźnik kosztów publikowany przez instytucję wspólnego inwestowania, równoważny wskaźnikowi kosztów całkowitych.
- § 8. Jeżeli Subfundusz lokuje swoje aktywa w jednostki uczestnictwa lub certyfikaty inwestycyjne innego funduszu inwestycyjnego lub tytuły uczestnictwa funduszu zagranicznego lub instytucji wspólnego inwestowania, z wyłączeniem lokat, o których mowa w § 2, zarządzanych przez to samo towarzystwo funduszy inwestycyjnych lub podmiot z grupy kapitałowej tego towarzystwa, towarzystwo funduszy inwestycyjnych lub podmiot z jego grupy kapitałowej nie może pobierać wynagrodzenia za zarządzanie od aktywów stanowiących lokaty Subfunduszu.

#### **Art. 29 [Transakcje między funduszami]**

Fundusz może zawierać umowy, których przedmiotem są papiery wartościowe i prawa majątkowe, z innym funduszem inwestycyjnym zarządzanym przez Towarzystwo.

#### **Art. 30 [Kredyty i pożyczki]**

Fundusz może zaciągać, wyłącznie w bankach krajowych lub instytucjach kredytowych w rozumieniu Ustawy, pożyczki i kredyty o terminie spłaty do roku, w łącznej wysokości nie przekraczającej 10% Wartości Aktywów Netto danego Subfunduszu w chwili zawarcia umowy pożyczki lub kredytu.

#### **Art. 31 [Pożyczanie papierów wartościowych, inne transakcje Funduszu]**

- § 1. Fundusz może udzielać innym podmiotom pożyczek, których przedmiotem są zdematerializowane papiery wartościowe wchodzące w skład portfela inwestycyjnego Subfunduszu.
- § 2. Fundusz może zawierać transakcje dotyczące Aktywów Subfunduszu przy zobowiązaniu się drugiej strony lub Funduszu do odkupu.

### **Podrozdział 1a**

#### **Postanowienia szczególne dla Pekao PPK 2020 Spokojne Jutro („Subfundusz”)**

#### **Art. 31a [Cel inwestycyjny Subfunduszu]**

- § 1. Celem inwestycyjnym Subfunduszu jest wzrost wartości Aktywów Subfunduszu w wyniku wzrostu wartości lokat.
- § 2. Fundusz nie gwarantuje osiągnięcia celu inwestycyjnego Subfunduszu określonego w §1.
- § 3. Subfundusz lokuje środki zgromadzone w PPK zgodnie z interesem Uczestników, dążąc do osiągnięcia bezpieczeństwa i efektywności dokonywanych lokat oraz przestrzegając zasad ograniczania ryzyka inwestycyjnego.
- § 4. Subfundusz przeznaczony jest do lokowania wpłat dokonywanych w ramach PPK dla Uczestników zainteresowanych uczestnictwem w Subfunduszu, którego polityka inwestycyjna charakteryzuje się niższym poziomem ryzyka niż ta, którą zobowiązany jest stosować Subfundusz właściwy dla wieku tych Uczestników.
- § 5. Datą Docelową Subfunduszu jest 2020 rok. Przyjmuje się, że Data Docelowa została osiągnięta w pierwszym Dniu Wyceny w tym roku.



## **Art. 31b [Główne lokaty Subfunduszu]**

**§ 1.** Subfundusz w ramach Części Dłużnej portfela może lokować:

- 1) nie mniej niż 70% wartości aktywów w:
  - a) papiery wartościowe emitowane, poręczone lub gwarantowane przez Skarb Państwa, Narodowy Bank Polski, jednostkę samorządu terytorialnego lub przez centralne władze publiczne lub bank centralny państwa członkowskiego, Europejski Bank Centralny, Unię Europejską lub Europejski Bank Inwestycyjny albo przez organizacje międzynarodowe, pod warunkiem że papiery emitowane, poręczone lub gwarantowane przez te organizacje międzynarodowe posiadają rating na poziomie inwestycyjnym nadany przez agencję ratingową uznaną przez Europejski Bank Centralny w swoich operacjach,
  - b) depozyty o terminie zapadalności nie dłuższym niż 180 dni w bankach krajowych lub instytucjach kredytowych w rozumieniu ustawy z dnia 29 sierpnia 1997 r. – Prawo bankowe, pod warunkiem że te instytucje kredytowe posiadają rating na poziomie inwestycyjnym nadany przez agencję ratingową uznaną przez Europejski Bank Centralny w swoich operacjach;
- 2) nie więcej niż 30% wartości aktywów w inne niż wymienione w pkt 1) instrumenty finansowe, przy czym nie więcej niż 10% wartości aktywów może być lokowane w instrumenty finansowe, które nie posiadają ratingu inwestycyjnego nadanego przez agencję ratingową uznaną przez Europejski Bank Centralny w swoich operacjach.

**§ 2.** Subfundusz w ramach Części Udziałowej portfela może lokować:

- 1) nie mniej niż 40% wartości aktywów w akcje, prawa do akcji, prawa poboru lub inne instrumenty udziałowe emitowane przez spółki publiczne w rozumieniu ustawy z dnia 29 lipca 2005 r. o ofercie publicznej i warunkach wprowadzania instrumentów finansowych do zorganizowanego systemu obrotu oraz o spółkach publicznych (Dz.U. z 2018 r. poz. 512 i 685) wchodzące w skład indeksu WIG20 lub instrumenty pochodne, dla których instrumentem bazowym są akcje tych spółek lub indeks WIG20;
- 2) nie więcej niż 20% wartości aktywów w akcje, prawa do akcji, prawa poboru lub inne instrumenty udziałowe emitowane przez spółki publiczne wchodzące w skład indeksu mWIG40 lub instrumenty pochodne, dla których instrumentem bazowym są akcje tych spółek lub indeks mWIG40;
- 3) nie więcej niż 10% wartości aktywów w akcje, prawa do akcji, prawa poboru lub inne instrumenty udziałowe emitowane przez spółki publiczne notowane na Giełdzie Papierów Wartościowych S.A. w Warszawie inne niż wymienione w pkt 1) i 2) oraz spółki notowane na rynku zorganizowanym w Rzeczypospolitej Polskiej oraz instrumenty pochodne, dla których instrumentem bazowym są akcje tych spółek lub indeksy rynków, na których są notowane, oraz w akcje, prawa do akcji, prawa poboru lub inne instrumenty udziałowe będące przedmiotem oferty publicznej, jeżeli warunki emisji lub pierwszej oferty publicznej zakładają złożenie wniosku o dopuszczenie do obrotu na Giełdzie Papierów Wartościowych S.A. w Warszawie, oraz gdy dopuszczenie do tego obrotu jest zapewnione w okresie nie dłuższym niż rok od dnia, w którym po raz pierwszy nastąpi zaoferowanie tych papierów wartościowych;
- 4) nie mniej niż 20% wartości aktywów w akcje, prawa do akcji, prawa poboru lub inne instrumenty udziałowe będące przedmiotem obrotu na rynku zorganizowanym w państwie należącym do OECD innym niż Rzeczpospolita Polska lub instrumenty pochodne, dla których instrumentem bazowym są te instrumenty udziałowe lub indeksy tych instrumentów.

## **Art.31c [Zasady dywersyfikacji lokat Subfunduszu]**

**§ 1.** Subfundusz stosuje politykę ograniczania poziomu ryzyka inwestycyjnego w zależności od wieku Uczestnika poprzez stopniowe zmniejszanie udziału instrumentów charakteryzujących się najwyższym poziomem ryzyka inwestycyjnego na rzecz instrumentów o niższym poziomie ryzyka inwestycyjnego w miarę zbliżania się okresu funkcjonowania do Daty Docelowej.

**§ 2.** Udziały Części Dłużnej oraz Części Udziałowej będą uzależnione od decyzji Towarzystwa, z uwzględnieniem zasad dywersyfikacji lokat oraz ograniczeń inwestycyjnych określonych w Ustawie, Ustawie PPK oraz Statucie i będą kształtowały się następująco:

- 1) począwszy od roku, w którym Subfundusz osiągnie Datę Docelową całość Aktywów Subfunduszu może być inwestowana w instrumenty finansowe będące przedmiotem lokat w ramach Części Dłużnej;
- 2) począwszy od roku, w którym Subfundusz osiągnie Datę Docelową Aktywa Subfunduszu nie będą inwestowane w instrumenty finansowe, które mogą być przedmiotem lokat w ramach Części Udziałowej;
- 3) począwszy od dnia utworzenia Subfunduszu do dnia rozpoczęcia okresu, o którym mowa w pkt 1) i w pkt 2), udział Części Udziałowej nie może być mniejszy niż 10% oraz nie może być większy niż 30%, a udział Części Dłużnej nie może być mniejszy niż 70% oraz większy niż 90% wartości Aktywów Subfunduszu; w trakcie trwania tego okresu udział Części Udziałowej musi być stopniowo zmniejszany na rzecz Części Dłużnej;

#### **Art. 31d [Zasady doboru lokat Subfunduszu]**

- § 1.** Dobór do portfela inwestycyjnego Subfunduszu poszczególnych rodzajów lokat wskazanych w niniejszym Statucie jest uzależniony od decyzji zarządzającego Subfunduszem podejmowanej na podstawie przyjętych kryteriów z uwzględnieniem celu inwestycyjnego oraz zasad dywersyfikacji stosowanych przez Subfundusz.
- § 2.** Udział poszczególnych lokat Subfunduszu wchodzących w skład Części Dłużnej oraz w skład Części Udziałowej, może ulegać zmianie w zależności od oceny potencjału wzrostowego i dochodowości poszczególnych kategorii lokat.
- § 3.** W odniesieniu do instrumentów finansowych wchodzących w skład Części Dłużnej portfela Subfunduszu zarządzający Subfunduszem stosuje następujące kryteria doboru lokat:
- a) rentowność,
  - b) odpowiedni poziom wiarygodności kredytowej emitentów z uwzględnieniem ich obecnej i prognozowanej sytuacji ekonomicznej z zastosowaniem zewnętrznych systemów ratingowych lub własnych wewnętrznych procedur oceny wiarygodności kredytowej, zgodnie z którymi w ocenie zarządzającego emitenci będą w stanie regulować swoje zobowiązania wynikające z tytułu wyemitowanych instrumentów finansowych o charakterze dłużnym,
  - c) prognozowany kierunek i zasięg zmian stóp procentowych,
  - d) bezpieczeństwo zawierania i rozliczania transakcji oraz przechowywania posiadanych instrumentów finansowych o charakterze dłużnym,
  - e) płynność zapewniająca realizację zobowiązań Subfunduszu oraz umożliwiającą efektywną zmianę struktury portfela Subfunduszu.
- § 4.** Wybór instrumentów finansowych wchodzących w skład Części Udziałowej będzie dokonywany głównie w oparciu o analizy fundamentalne i analizy wskaźników wyceny rynkowej spółek wchodzących w skład portfela Subfunduszu lub spółek będących bazą instrumentów finansowych wchodzących w skład portfela Subfunduszu, a których cena w bezpośredni sposób zależy od ceny jednej lub wielu akcji tych spółek. Ocena akcji obejmuje czynniki należące do analizy ilościowej jak też jakościowej. W ocenie ilościowej istotne znaczenie będą miały analizy historycznych i prognozowanych wartości występujących w sprawozdaniach finansowych obejmujące m.in.: analizą przychodów, rentowności, struktury finansowania, płynności oraz analizy porównawczej wskaźników wyceny rynkowej spółek. Wśród elementów analizy jakościowej istotne będą między innymi oceny: długoterminowej przewagi konkurencyjnej, pozycji rynkowej, ekonomii skali, wartość marki i produktów oferowanych przez daną spółkę, jej kadry zarządzającej, sieci dystrybucji, ogólnych perspektyw rozwoju.
- Zarządzający będzie się koncentrować głównie ale nie wyłącznie, na akcjach spółek:
- a) stabilnych z punktu widzenia prowadzonej działalności i osiąganych wyników finansowych,
  - b) o ugruntowanej pozycji w danej branży,
  - c) generujących dobre i przewidywalne wyniki finansowe,
  - d) posiadających duży potencjał wzrostu zysków i przychodów w średnim i długim horyzoncie czasu,
  - e) regularnie wypłacających akcjonariuszom dywidendę,
  - f) których ceny akcji charakteryzować się będą relatywnie mniejszą zmiennością w stosunku do cen akcji innych spółek.
- Dodatkowo przy doborze instrumentów finansowych o charakterze udziałowym będą uwzględniane takie czynniki jak:
- a) płynność i bezpieczeństwo obrotu na rynku, na którym są notowane,
  - b) cel inwestycyjny,
  - c) zasady dywersyfikacji określone w punktach powyższych.
- § 5.** W odniesieniu do jednostek uczestnictwa innych funduszy inwestycyjnych otwartych, tytułów uczestnictwa funduszy zagranicznych, instytucji wspólnego inwestowania z siedzibą za granicą lub certyfikatów inwestycyjnych funduszy inwestycyjnych zamkniętych, które są przedmiotem lokat Subfunduszu, zarządzający Subfunduszem stosuje następujące kryteria doboru lokat:
- a) adekwatność polityki inwestycyjnej innego funduszu inwestycyjnego otwartego lub funduszu zagranicznego lub instytucji wspólnego inwestowania lub funduszu inwestycyjnego zamkniętego do polityki inwestycyjnej Subfunduszu,
  - b) osiągnięte i przewidywane stopy zwrotu,
  - c) poziom ryzyka inwestycyjnego,
  - d) poziom kosztów obciążających uczestników danego funduszu,
  - e) wartość aktywów oraz ocenę ryzyka ograniczeń w odkupieniu jednostek uczestnictwa lub tytułów uczestnictwa lub umorzenia certyfikatów inwestycyjnych (możliwość odkupienia jednostek uczestnictwa lub tytułów uczestnictwa lub umorzenia certyfikatów inwestycyjnych i wyjście z inwestycji),
  - f) bezpieczeństwo zawierania i rozliczania transakcji oraz przechowywania i wykonywania praw z posiadanych jednostek uczestnictwa lub tytułów uczestnictwa lub certyfikatów inwestycyjnych.
- § 6.** W odniesieniu do depozytów bankowych zarządzający Subfunduszem stosuje następujące kryteria doboru lokat:
- a) wysokość oprocentowania depozytów,
  - b) wiarygodność banku.

#### **Art. 31e [Papiery wartościowe szczególnych grup emitentów]**

- § 1.** Do 100% wartości Aktywów Subfunduszu może być lokowane w papiery wartościowe emitowane przez Skarb Państwa, Narodowy Bank Polski, jednostkę samorządu terytorialnego lub przez centralne władze publiczne lub bank centralny

państwa członkowskiego, Europejski Bank Centralny, Unię Europejską lub Europejski Bank Inwestycyjny albo przez organizacje międzynarodowe, pod warunkiem że papiery emitowane, poręczone lub gwarantowane przez te organizacje między-narodowe posiadają rating na poziomie inwestycyjnym nadany przez agencję ratingową uznaną przez Europejski Bank Centralny w swoich operacjach.

- § 2. Do 100% wartości Aktywów Subfunduszu może być lokowane w papiery wartościowe poręczone lub gwarantowane przez dowolny podmiot, o którym mowa w §1.
- § 3. Łączna wartość lokat w papiery wartościowe lub instrumenty rynku pieniężnego wyemitowane przez podmiot, którego papiery wartościowe są poręczone lub gwarantowane przez podmiot określony w §1, depozytów w tym podmiocie oraz wartość ryzyka kontrahenta wynikająca z transakcji, których przedmiotem są niewystandaryzowane instrumenty pochodne, zawartych z tym podmiotem, nie może przekroczyć 100% wartości Aktywów Subfunduszu.

## **Podrozdział 2** **Postanowienia szczególne dla Pekao PPK 2025 („Subfundusz”)**

### **Art. 32 [Cel inwestycyjny Subfunduszu]**

- § 1. Celem inwestycyjnym Subfunduszu jest wzrost wartości Aktywów Subfunduszu w wyniku wzrostu wartości lokat.
- § 2. Fundusz nie gwarantuje osiągnięcia celu inwestycyjnego Subfunduszu określonego w §1.
- § 3. Subfundusz lokuje środki zgromadzone w PPK zgodnie z interesem Uczestników, dążąc do osiągnięcia bezpieczeństwa i efektywności dokonywanych lokat oraz przestrzegając zasad ograniczania ryzyka inwestycyjnego.
- § 4. Subfundusz przeznaczony jest do lokowania wpłat dokonywanych w ramach PPK dla osób urodzonych w 1967 roku i wcześniej.
- § 5. Datą Docelową Subfunduszu jest 2025 rok. Przyjmuje się, że Data Docelowa została osiągnięta w pierwszym Dniu Wyceny w tym roku.

### **Art. 33 [Główne lokaty Subfunduszu]**

- § 1. Subfundusz w ramach Części Dłużnej portfela może lokować:
- 1) nie mniej niż 70% wartości aktywów w:
    - c) papiery wartościowe emitowane, poręczone lub gwarantowane przez Skarb Państwa, Narodowy Bank Polski, jednostkę samorządu terytorialnego lub przez centralne władze publiczne lub bank centralny państwa członkowskiego, Europejski Bank Centralny, Unię Europejską lub Europejski Bank Inwestycyjny albo przez organizacje międzynarodowe, pod warunkiem że papiery emitowane, poręczone lub gwarantowane przez te organizacje międzynarodowe posiadają rating na poziomie inwestycyjnym nadany przez agencję ratingową uznaną przez Europejski Bank Centralny w swoich operacjach,
    - d) depozyty o terminie zapadalności nie dłuższym niż 180 dni w bankach krajowych lub instytucjach kredytowych w rozumieniu ustawy z dnia 29 sierpnia 1997 r. – Prawo bankowe, pod warunkiem że te instytucje kredytowe posiadają rating na poziomie inwestycyjnym nadany przez agencję ratingową uznaną przez Europejski Bank Centralny w swoich operacjach;
  - 2) nie więcej niż 30% wartości aktywów w inne niż wymienione w pkt 1) instrumenty finansowe, przy czym nie więcej niż 10% wartości aktywów może być lokowane w instrumenty finansowe, które nie posiadają ratingu inwestycyjnego nadanego przez agencję ratingową uznaną przez Europejski Bank Centralny w swoich operacjach.
- § 2. Subfundusz w ramach Części Udziałowej portfela może lokować:
- 5) nie mniej niż 40% wartości aktywów w akcje, prawa do akcji, prawa poboru lub inne instrumenty udziałowe emitowane przez spółki publiczne w rozumieniu ustawy z dnia 29 lipca 2005 r. o ofercie publicznej i warunkach wprowadzania instrumentów finansowych do zorganizowanego systemu obrotu oraz o spółkach publicznych (Dz.U. z 2018 r. poz. 512 i 685) wchodzące w skład indeksu WIG20 lub instrumenty pochodne, dla których instrumentem bazowym są akcje tych spółek lub indeks WIG20;
  - 5) nie więcej niż 20% wartości aktywów w akcje, prawa do akcji, prawa poboru lub inne instrumenty udziałowe emitowane przez spółki publiczne wchodzące w skład indeksu mWIG40 lub instrumenty pochodne, dla których instrumentem bazowym są akcje tych spółek lub indeks mWIG40;
  - 6) nie więcej niż 10% wartości aktywów w akcje, prawa do akcji, prawa poboru lub inne instrumenty udziałowe emitowane przez spółki publiczne notowane na Giełdzie Papierów Wartościowych S.A. w Warszawie inne niż wymienione w pkt 1) i 2) oraz spółki notowane na rynku zorganizowanym w Rzeczypospolitej Polskiej oraz instrumenty pochodne, dla których instrumentem bazowym są akcje tych spółek lub indeksy rynków, na których są notowane, oraz w akcje, prawa do akcji, prawa poboru lub inne instrumenty udziałowe będące przedmiotem oferty publicznej, jeżeli warunki emisji lub pierwszej oferty publicznej zakładają złożenie wniosku o dopuszczenie do obrotu na Giełdzie Papierów Wartościowych S.A. w Warszawie, oraz gdy dopuszczenie do tego obrotu jest zapewnione w okresie nie dłuższym niż rok od dnia, w którym po raz pierwszy nastąpi zaoferowanie tych papierów wartościowych;
  - 7) nie mniej niż 20% wartości aktywów w akcje, prawa do akcji, prawa poboru lub inne instrumenty udziałowe będące przedmiotem obrotu na rynku zorganizowanym w państwie należącym do OECD innym niż Rzeczpospolita Polska

lub instrumenty pochodne, dla których instrumentem bazowym są te instrumenty udziałowe lub indeksy tych instrumentów.

#### **Art.34 [Zasady dywersyfikacji lokat Subfunduszu]**

- § 1. Subfundusz stosuje politykę ograniczania poziomu ryzyka inwestycyjnego w zależności od wieku Uczestnika poprzez stopniowe zmniejszanie udziału instrumentów charakteryzujących się najwyższym poziomem ryzyka inwestycyjnego na rzecz instrumentów o niższym poziomie ryzyka inwestycyjnego w miarę zbliżania się okresu funkcjonowania do Daty Docelowej.
- § 2. Udziały Części Dłużnej oraz Części Udziałowej w wartości Aktywów Subfunduszu będą kształtowały się następująco:
- 4) począwszy od roku, w którym Subfundusz osiągnie Datę Docelową udział Części Udziałowej nie może być większy niż 15%, a udział Części Dłużnej nie może być mniejszy niż 85% wartości Aktywów Subfunduszu;
  - 5) w okresie 5 lat poprzedzających datę, o której mowa w pkt 1), udział Części Udziałowej nie może być mniejszy niż 10% oraz nie może być większy niż 30%, a udział Części Dłużnej nie może być mniejszy niż 70% oraz większy niż 90% wartości Aktywów Subfunduszu; w trakcie trwania tego okresu udział Części Udziałowej musi być stopniowo zmniejszany na rzecz Części Dłużnej;
  - 6) począwszy od dnia utworzenia Subfunduszu do dnia rozpoczęcia okresu, o którym mowa w pkt 2), udział Części Udziałowej nie może być mniejszy niż 25% oraz nie może być większy niż 50%, a udział Części Dłużnej nie może być mniejszy niż 50% oraz większy niż 75% wartości Aktywów Subfunduszu.

#### **Art. 35 [Zasady doboru lokat Subfunduszu]**

- § 1. Dobór do portfela inwestycyjnego Subfunduszu poszczególnych rodzajów lokat wskazanych w niniejszym Statucie jest uzależniony od decyzji zarządzającego Subfunduszem podejmowanej na podstawie przyjętych kryteriów z uwzględnieniem celu inwestycyjnego oraz zasad dywersyfikacji stosowanych przez Subfundusz.
- § 2. Udział poszczególnych lokat Subfunduszu wchodzących w skład Części Dłużnej oraz w skład Części Udziałowej, może ulegać zmianie w zależności od oceny potencjału wzrostowego i dochodowości poszczególnych kategorii lokat.
- § 3. W odniesieniu do instrumentów finansowych wchodzących w skład Części Dłużnej portfela Subfunduszu zarządzający Subfunduszem stosuje następujące kryteria doboru lokat:
- a) rentowność,
  - b) odpowiedni poziom wiarygodności kredytowej emitentów z uwzględnieniem ich obecnej i prognozowanej sytuacji ekonomicznej z zastosowaniem zewnętrznych systemów ratingowych lub własnych wewnętrznych procedur oceny wiarygodności kredytowej, zgodnie z którymi w ocenie zarządzającego emitenci będą w stanie regulować swoje zobowiązania wynikające z tytułu wyemitowanych instrumentów finansowych o charakterze dłużnym,
  - c) prognozowany kierunek i zasięg zmian stóp procentowych,
  - d) bezpieczeństwo zawierania i rozliczania transakcji oraz przechowywania posiadanych instrumentów finansowych o charakterze dłużnym,
  - e) płynność zapewniająca realizację zobowiązań Subfunduszu oraz umożliwiającą efektywną zmianę struktury portfela Subfunduszu.
- § 4. Wybór instrumentów finansowych wchodzących w skład Części Udziałowej będzie dokonywany głównie w oparciu o analizy fundamentalne i analizy wskaźników wyceny rynkowej spółek wchodzących w skład portfela Subfunduszu lub spółek będących bazą instrumentów finansowych wchodzących w skład portfela Subfunduszu, a których cena w bezpośredni sposób zależy od ceny jednej lub wielu akcji tych spółek. Ocena akcji obejmuje czynniki należące do analizy ilościowej jak też jakościowej. W ocenie ilościowej istotne znaczenie będą miały analizy historycznych i prognozowanych wartości występujących w sprawozdaniach finansowych obejmujące m.in.: analizą przychodów, rentowności, struktury finansowania, płynności oraz analizy porównawczej wskaźników wyceny rynkowej spółek. Wśród elementów analizy jakościowej istotne będą między innymi oceny: długoterminowej przewagi konkurencyjnej, pozycji rynkowej, ekonomii skali, wartość marki i produktów oferowanych przez daną spółkę, jej kadry zarządzającej, sieci dystrybucji, ogólnych perspektyw rozwoju.

Zarządzający będzie się koncentrować głównie ale nie wyłącznie, na akcjach spółek:

- a) stabilnych z punktu widzenia prowadzonej działalności i osiąganych wyników finansowych,
  - b) o ugruntowanej pozycji w danej branży,
  - c) generujących dobre i przewidywalne wyniki finansowe,
  - d) posiadających duży potencjał wzrostu zysków i przychodów w średnim i długim horyzoncie czasu,
  - e) regularnie wypłacających akcjonariuszom dywidendę,
  - f) których ceny akcji charakteryzować się będą relatywnie mniejszą zmiennością w stosunku do cen akcji innych spółek.
- Dodatkowo przy doborze instrumentów finansowych o charakterze udziałowym będą uwzględniane takie czynniki jak:
- a) płynność i bezpieczeństwo obrotu na rynku, na którym są notowane,
  - b) cel inwestycyjny,
  - c) zasady dywersyfikacji określone w punktach powyższych.
- § 5. W odniesieniu do jednostek uczestnictwa innych funduszy inwestycyjnych otwartych, tytułów uczestnictwa funduszy zagranicznych, instytucji wspólnego inwestowania z siedzibą za granicą lub certyfikatów inwestycyjnych funduszy

inwestycyjnych zamkniętych, które są przedmiotem lokat Subfunduszu, zarządzający Subfunduszem stosuje następujące kryteria doboru lokat:

- a) adekwatność polityki inwestycyjnej innego funduszu inwestycyjnego otwartego lub funduszu zagranicznego lub instytucji wspólnego inwestowania lub funduszu inwestycyjnego zamkniętego do polityki inwestycyjnej Subfunduszu,
- b) osiągnięte i przewidywane stopy zwrotu,
- c) poziom ryzyka inwestycyjnego,
- d) poziom kosztów obciążających uczestników danego funduszu,
- e) wartość aktywów oraz ocenę ryzyka ograniczeń w odkupieniu jednostek uczestnictwa lub tytułów uczestnictwa lub umorzenia certyfikatów inwestycyjnych (możliwość odkupienia jednostek uczestnictwa lub tytułów uczestnictwa lub umorzenia certyfikatów inwestycyjnych i wyjście z inwestycji),
- f) bezpieczeństwo zawierania i rozliczania transakcji oraz przechowywania i wykonywania praw z posiadanych jednostek uczestnictwa lub tytułów uczestnictwa lub certyfikatów inwestycyjnych.

§ 6. W odniesieniu do depozytów bankowych zarządzający Subfunduszem stosuje następujące kryteria doboru lokat:

- a) wysokość oprocentowania depozytów,
- b) wiarygodność banku.

#### **Art.36 [Papiery wartościowe szczególnych grup emitentów]**

- § 1. Do 100% wartości Aktywów Subfunduszu może być lokowane w papiery wartościowe emitowane przez Skarb Państwa, Narodowy Bank Polski, jednostkę samorządu terytorialnego lub przez centralne władze publiczne lub bank centralny państwa członkowskiego, Europejski Bank Centralny, Unię Europejską lub Europejski Bank Inwestycyjny albo przez organizacje międzynarodowe, pod warunkiem że papiery emitowane, poręczone lub gwarantowane przez te organizacje między-narodowe posiadają rating na poziomie inwestycyjnym nadany przez agencję ratingową uznaną przez Europejski Bank Centralny w swoich operacjach, .
- § 2. Do 100% wartości Aktywów Subfunduszu może być lokowane w papiery wartościowe poręczone lub gwarantowane przez dowolny podmiot, o którym mowa w §1.
- § 3. Łączna wartość lokat w papiery wartościowe lub instrumenty rynku pieniężnego wyemitowane przez podmiot, którego papiery wartościowe są poręczane lub gwarantowane przez podmiot określony w §1, depozytów w tym podmiocie oraz wartość ryzyka kontrahenta wynikająca z transakcji, których przedmiotem są niewystandaryzowane instrumenty pochodne, zawartych z tym podmiotem, nie może przekroczyć **100%** wartości Aktywów Subfunduszu.

### **Podrozdział 3**

#### **Postanowienia szczególne dla Pekao PPK 2030 („Subfundusz”)**

#### **Art. 37 [Cel inwestycyjny Subfunduszu]**

- § 1. Celem inwestycyjnym Subfunduszu jest wzrost wartości Aktywów Subfunduszu w wyniku wzrostu wartości lokat.
- § 2. Fundusz nie gwarantuje osiągnięcia celu inwestycyjnego Subfunduszu określonego w §1.
- § 3. Subfundusz lokuje środki zgromadzone w PPK zgodnie z interesem Uczestników, dążąc do osiągnięcia bezpieczeństwa i efektywności dokonywanych lokat oraz przestrzegając zasad ograniczania ryzyka inwestycyjnego.
- § 4. Subfundusz przeznaczony jest do lokowania wpłat dokonywanych w ramach PPK dla osób urodzonych w latach **1968 – 1972**.
- § 5. Datą Docelową Subfunduszu jest **2030** rok. Przyjmuje się, że Data Docelowa została osiągnięta w pierwszym Dniu Wyceny w tym roku.

#### **Art. 38 [Główne lokaty Subfunduszu ]**

- § 1. Subfundusz w ramach Części Dłużnej portfela może lokować:
  - 1) nie mniej niż 70% wartości aktywów w:
    - a) papiery wartościowe emitowane, poręczone lub gwarantowane przez Skarb Państwa, Narodowy Bank Polski, jednostkę samorządu terytorialnego lub przez centralne władze publiczne lub bank centralny państwa członkowskiego, Europejski Bank Centralny, Unię Europejską lub Europejski Bank Inwestycyjny albo przez organizacje międzynarodowe, pod warunkiem że papiery emitowane, poręczone lub gwarantowane przez te organizacje międzynarodowe posiadają rating na poziomie inwestycyjnym nadany przez agencję ratingową uznaną przez Europejski Bank Centralny w swoich operacjach,
    - b) depozyty o terminie zapadalności nie dłuższym niż 180 dni w bankach krajowych lub instytucjach kredytowych w rozumieniu ustawy z dnia 29 sierpnia 1997 r. – Prawo bankowe, pod warunkiem że te instytucje kredytowe posiadają rating na poziomie inwestycyjnym nadany przez agencję ratingową uznaną przez Europejski Bank Centralny w swoich operacjach;
  - 2) nie więcej niż 30% wartości aktywów w inne niż wymienione w pkt 1) instrumenty finansowe, przy czym nie więcej niż 10% wartości aktywów może być lokowane w instrumenty finansowe, które nie posiadają ratingu inwestycyjnego nadanego przez agencję ratingową uznaną przez Europejski Bank Centralny w swoich operacjach.

**§ 2.** Subfundusz w ramach Części Udziałowej portfela może lokować:

- 1) nie mniej niż 40% wartości aktywów w akcje, prawa do akcji, prawa poboru lub inne instrumenty udziałowe emitowane przez spółki publiczne w rozumieniu ustawy z dnia 29 lipca 2005 r. o ofercie publicznej i warunkach wprowadzania instrumentów finansowych do zorganizowanego systemu obrotu oraz o spółkach publicznych (Dz.U. z 2018 r. poz. 512 i 685) wchodzące w skład indeksu WIG20 lub instrumenty pochodne, dla których instrumentem bazowym są akcje tych spółek lub indeks WIG20;
- 2) nie więcej niż 20% wartości aktywów w akcje, prawa do akcji, prawa poboru lub inne instrumenty udziałowe emitowane przez spółki publiczne wchodzące w skład indeksu mWIG40 lub instrumenty pochodne, dla których instrumentem bazowym są akcje tych spółek lub indeks mWIG40;
- 3) nie więcej niż 10% wartości aktywów w akcje, prawa do akcji, prawa poboru lub inne instrumenty udziałowe emitowane przez spółki publiczne notowane na Gieldzie Papierów Wartościowych S.A. w Warszawie inne niż wymienione w pkt 1) i 2) oraz spółki notowane na rynku zorganizowanym w Rzeczypospolitej Polskiej oraz instrumenty pochodne, dla których instrumentem bazowym są akcje tych spółek lub indeksy rynków, na których są notowane, oraz w akcje, prawa do akcji, prawa poboru lub inne instrumenty udziałowe będące przedmiotem oferty publicznej, jeżeli warunki emisji lub pierwszej oferty publicznej zakładają złożenie wniosku o dopuszczenie do obrotu na Gieldzie Papierów Wartościowych S.A. w Warszawie, oraz gdy dopuszczenie do tego obrotu jest zapewnione w okresie nie dłuższym niż rok od dnia, w którym po raz pierwszy nastąpi zaoferowanie tych papierów wartościowych;
- 4) nie mniej niż 20% wartości aktywów w akcje, prawa do akcji, prawa poboru lub inne instrumenty udziałowe będące przedmiotem obrotu na rynku zorganizowanym w państwie należącym do OECD innym niż Rzeczpospolita Polska lub instrumenty pochodne, dla których instrumentem bazowym są te instrumenty udziałowe lub indeksy tych instrumentów.

**Art. 39 [Zasady dywersyfikacji lokat Subfunduszu]**

**§ 1.** Subfundusz stosuje politykę ograniczania poziomu ryzyka inwestycyjnego w zależności od wieku Uczestnika poprzez stopniowe zmniejszanie udziału instrumentów charakteryzujących się najwyższym poziomem ryzyka inwestycyjnego na rzecz instrumentów o niższym poziomie ryzyka inwestycyjnego w miarę zbliżania się okresu funkcjonowania do Daty Docelowej.

**§ 2.** Udziały Części Dłużnej oraz Części Udziałowej w wartości Aktywów Subfunduszu będą kształtowały się następująco:

- 1) począwszy od roku, w którym Subfundusz osiągnie Datę Docelową udział Części Udziałowej nie może być większy niż 15%, a udział Części Dłużnej nie może być mniejszy niż 85% wartości Aktywów Subfunduszu;
- 2) w okresie 5 lat poprzedzających datę, o której mowa w pkt 1), udział Części Udziałowej nie może być mniejszy niż 10% oraz nie może być większy niż 30%, a udział Części Dłużnej nie może być mniejszy niż 70% oraz większy niż 90% wartości Aktywów Subfunduszu; w trakcie trwania tego okresu udział Części Udziałowej musi być stopniowo zmniejszany na rzecz Części Dłużnej;
- 3) w okresie 5 lat poprzedzających datę, o której mowa w pkt 2), udział Części Udziałowej nie może być mniejszy niż 25% oraz nie może być większy niż 50%, a udział Części Dłużnej nie może być mniejszy niż 50% oraz większy niż 75% wartości Aktywów Subfunduszu;
- 4) począwszy od dnia utworzenia Subfunduszu do dnia rozpoczęcia okresu, o którym mowa w pkt 3), udział Części Udziałowej nie może być mniejszy niż 40% oraz nie może być większy niż 70%, a udział Części Dłużnej nie może być mniejszy niż 30% oraz większy niż 60% wartości Aktywów Subfunduszu.

**Art. 40 [Zasady doboru lokat Subfunduszu]**

**§ 1.** Dobór do portfela inwestycyjnego Subfunduszu poszczególnych rodzajów lokat wskazanych w niniejszym Statucie jest uzależniony od decyzji zarządzającego Subfunduszem podejmowanej na podstawie przyjętych kryteriów z uwzględnieniem celu inwestycyjnego oraz zasad dywersyfikacji stosowanych przez Subfundusz.

**§ 2.** Udział poszczególnych lokat Subfunduszu wchodzących w skład Części Dłużnej oraz w Skład Części Udziałowej, może ulegać zmianie w zależności od oceny potencjału wzrostowego i dochodowości poszczególnych kategorii lokat.

**§ 3.** W odniesieniu do instrumentów finansowych wchodzących w skład Części Dłużnej portfela Subfunduszu zarządzający Subfunduszem stosuje następujące kryteria doboru lokat:

- a) rentowność,
- b) odpowiedni poziom wiarygodności kredytowej emitentów z uwzględnieniem ich obecnej i prognozowanej sytuacji ekonomicznej z zastosowaniem zewnętrznych systemów ratingowych lub własnych wewnętrznych procedur oceny wiarygodności kredytowej, zgodnie z którymi w ocenie zarządzającego emitenci będą w stanie regulować swoje zobowiązania wynikające z tytułu wyemitowanych instrumentów finansowych o charakterze dłużnym,
- c) prognozowany kierunek i zasięg zmian stóp procentowych,
- d) bezpieczeństwo zawierania i rozliczania transakcji oraz przechowywania posiadanych instrumentów finansowych o charakterze dłużnym,
- e) płynność zapewniająca realizację zobowiązań Subfunduszu oraz umożliwiającą efektywną zmianę struktury portfela Subfunduszu.

§ 4. Wybór instrumentów finansowych wchodzących w skład Części Udziałowej będzie dokonywany głównie w oparciu o analizy fundamentalne i analizy wskaźników wyceny rynkowej spółek wchodzących w skład portfela Subfunduszu lub spółek będących bazą instrumentów finansowych wchodzących w skład portfela Subfunduszu, a których cena w bezpośredni sposób zależy od ceny jednej lub wielu akcji tych spółek. Ocena akcji obejmuje czynniki należące do analizy ilościowej jak też jakościowej. W ocenie ilościowej istotne znaczenie będą miały analizy historycznych i prognozowanych wartości występujących w sprawozdaniach finansowych obejmujące m.in.: analizą przychodów, rentowności, struktury finansowania, płynności oraz analizy porównawczej wskaźników wyceny rynkowej spółek. Wśród elementów analizy jakościowej istotne będą między innymi oceny: długoterminowej przewagi konkurencyjnej, pozycji rynkowej, ekonomii skali, wartość marki i produktów oferowanych przez daną spółkę, jej kadry zarządzającej, sieci dystrybucji, ogólnych perspektyw rozwoju.

Zarządzający będzie się koncentrować głównie ale nie wyłącznie, na akcjach spółek:

- a) stabilnych z punktu widzenia prowadzonej działalności i osiąganych wyników finansowych,
- b) o ugruntowanej pozycji w danej branży,
- c) generujących dobre i przewidywalne wyniki finansowe,
- d) posiadających duży potencjał wzrostu zysków i przychodów w średnim i długim horyzoncie czasu,
- e) regularnie wypłacających akcjonariuszom dywidendę,
- f) których ceny akcji charakteryzować się będą relatywnie mniejszą zmiennością w stosunku do cen akcji innych spółek.

Dodatkowo przy doborze instrumentów finansowych o charakterze udziałowym będą uwzględniane takie czynniki jak:

- a) płynność i bezpieczeństwo obrotu na rynku, na którym są notowane,
- b) cel inwestycyjny,
- c) zasady dywersyfikacji określone w punktach powyższych.

§ 5. W odniesieniu do jednostek uczestnictwa innych funduszy inwestycyjnych otwartych, tytułów uczestnictwa funduszy zagranicznych, instytucji wspólnego inwestowania z siedzibą za granicą lub certyfikatów inwestycyjnych funduszy inwestycyjnych zamkniętych, które są przedmiotem lokat Subfunduszu, zarządzający Subfunduszem stosuje następujące kryteria doboru lokat:

- a) adekwatność polityki inwestycyjnej innego funduszu inwestycyjnego otwartego lub funduszu zagranicznego lub instytucji wspólnego inwestowania lub funduszu inwestycyjnego zamkniętego do polityki inwestycyjnej Subfunduszu,
- b) osiągnięte i przewidywane stopy zwrotu,
- c) poziom ryzyka inwestycyjnego,
- d) poziom kosztów obciążających uczestników danego funduszu,
- e) wartość aktywów oraz ocenę ryzyka ograniczeń w odkupieniu jednostek uczestnictwa lub tytułów uczestnictwa lub umorzenia certyfikatów inwestycyjnych (możliwość odkupienia jednostek uczestnictwa lub tytułów uczestnictwa lub umorzenia certyfikatów inwestycyjnych i wyjście z inwestycji),
- f) bezpieczeństwo zawierania i rozliczania transakcji oraz przechowywania i wykonywania praw z posiadanych jednostek uczestnictwa lub tytułów uczestnictwa lub certyfikatów inwestycyjnych.

§ 6. W odniesieniu do depozytów bankowych zarządzający Subfunduszem stosuje następujące kryteria doboru lokat:

- a) wysokość oprocentowania depozytów,
- b) wiarygodność banku.

#### **Art. 41 [Papiery wartościowe szczególnych grup emitentów]**

§ 1. Do 100% wartości Aktywów Subfunduszu może być lokowane w papiery wartościowe emitowane przez Skarb Państwa, Narodowy Bank Polski, jednostkę samorządu terytorialnego lub przez centralne władze publiczne lub bank centralny państwa członkowskiego, Europejski Bank Centralny, Unię Europejską lub Europejski Bank Inwestycyjny albo przez organizacje międzynarodowe, pod warunkiem że papiery emitowane, poręczone lub gwarantowane przez te organizacje między-narodowe posiadają rating na poziomie inwestycyjnym nadany przez agencję ratingową uznaną przez Europejski Bank Centralny w swoich operacjach.

§ 2. Do 100% wartości Aktywów Subfunduszu może być lokowane w papiery wartościowe poręczone lub gwarantowane przez dowolny podmiot, o którym mowa w §1.

§ 3. Łączna wartość lokat w papiery wartościowe lub instrumenty rynku pieniężnego wyemitowane przez podmiot, którego papiery wartościowe są poręczane lub gwarantowane przez podmiot określony w §1, depozytów w tym podmiocie oraz wartość ryzyka kontrahenta wynikająca z transakcji, których przedmiotem są niewystandaryzowane instrumenty pochodne, zawartych z tym podmiotem, nie może przekroczyć 100% wartości Aktywów Subfunduszu.

### **Podrozdział 4 Postanowienia szczególne dla Pekao PPK 2035 („Subfundusz”)**

#### **Art. 42 [Cel inwestycyjny Subfunduszu]**

§ 1. Celem inwestycyjnym Subfunduszu jest wzrost wartości Aktywów Subfunduszu w wyniku wzrostu wartości lokat.

- § 2. Fundusz nie gwarantuje osiągnięcia celu inwestycyjnego Subfunduszu określonego w §1.
- § 3. Subfundusz lokuje środki zgromadzone w PPK zgodnie z interesem Uczestników, dążąc do osiągnięcia bezpieczeństwa i efektywności dokonywanych lokat oraz przestrzegając zasad ograniczania ryzyka inwestycyjnego.
- § 4. Subfundusz przeznaczony jest do lokowania wpłat dokonywanych w ramach PPK dla osób urodzonych w latach **1973 – 1977**.
- § 5. Datą Docelową Subfunduszu jest **2035** rok. Przyjmuje się, że Data Docelowa została osiągnięta w pierwszym Dniu Wyceny w tym roku.

#### **Art. 43 [Główne lokaty Subfunduszu]**

- § 1. Subfundusz w ramach Części Dłużnej portfela może lokować:
  - 1) nie mniej niż 70% wartości aktywów w:
    - a) papiery wartościowe emitowane, poręczone lub gwarantowane przez Skarb Państwa, Narodowy Bank Polski, jednostkę samorządu terytorialnego lub przez centralne władze publiczne lub bank centralny państwa członkowskiego, Europejski Bank Centralny, Unię Europejską lub Europejski Bank Inwestycyjny albo przez organizacje międzynarodowe, pod warunkiem że papiery emitowane, poręczone lub gwarantowane przez te organizacje międzynarodowe posiadają rating na poziomie inwestycyjnym nadany przez agencję ratingową uznaną przez Europejski Bank Centralny w swoich operacjach,
    - b) depozyty o terminie zapadalności nie dłuższym niż 180 dni w bankach krajowych lub instytucjach kredytowych w rozumieniu ustawy z dnia 29 sierpnia 1997 r. – Prawo bankowe, pod warunkiem że te instytucje kredytowe posiadają rating na poziomie inwestycyjnym nadany przez agencję ratingową uznaną przez Europejski Bank Centralny w swoich operacjach;
  - 2) nie więcej niż 30% wartości aktywów w inne niż wymienione w pkt 1) instrumenty finansowe, przy czym nie więcej niż 10% wartości aktywów może być lokowane w instrumenty finansowe, które nie posiadają ratingu inwestycyjnego nadanego przez agencję ratingową uznaną przez Europejski Bank Centralny w swoich operacjach.
- § 2. Subfundusz w ramach Części Udziałowej portfela może lokować:
  - 1) nie mniej niż 40% wartości aktywów w akcje, prawa do akcji, prawa poboru lub inne instrumenty udziałowe emitowane przez spółki publiczne w rozumieniu ustawy z dnia 29 lipca 2005 r. o ofercie publicznej i warunkach wprowadzania instrumentów finansowych do zorganizowanego systemu obrotu oraz o spółkach publicznych (Dz. U. z 2018 r. poz. 512 i 685) wchodzące w skład indeksu WIG20 lub instrumenty pochodne, dla których instrumentem bazowym są akcje tych spółek lub indeks WIG20;
  - 2) nie więcej niż 20% wartości aktywów w akcje, prawa do akcji, prawa poboru lub inne instrumenty udziałowe emitowane przez spółki publiczne wchodzące w skład indeksu mWIG40 lub instrumenty pochodne, dla których instrumentem bazowym są akcje tych spółek lub indeks mWIG40;
  - 3) nie więcej niż 10% wartości aktywów w akcje, prawa do akcji, prawa poboru lub inne instrumenty udziałowe emitowane przez spółki publiczne notowane na Gieldzie Papierów Wartościowych S.A. w Warszawie inne niż wymienione w pkt 1) i 2) oraz spółki notowane na rynku zorganizowanym w Rzeczypospolitej Polskiej oraz instrumenty pochodne, dla których instrumentem bazowym są akcje tych spółek lub indeksy rynków, na których są notowane, oraz w akcje, prawa do akcji, prawa poboru lub inne instrumenty udziałowe będące przedmiotem oferty publicznej, jeżeli warunki emisji lub pierwszej oferty publicznej zakładają złożenie wniosku o dopuszczenie do obrotu na Gieldzie Papierów Wartościowych S.A. w Warszawie, oraz gdy dopuszczenie do tego obrotu jest zapewnione w okresie nie dłuższym niż rok od dnia, w którym po raz pierwszy nastąpi zaofiarowanie tych papierów wartościowych;
  - 4) nie mniej niż 20% wartości aktywów w akcje, prawa do akcji, prawa poboru lub inne instrumenty udziałowe będące przedmiotem obrotu na rynku zorganizowanym w państwie należącem do OECD innym niż Rzeczpospolita Polska lub instrumenty pochodne, dla których instrumentem bazowym są te instrumenty udziałowe lub indeksy tych instrumentów.

#### **Art. 44 [Zasady dywersyfikacji lokat Subfunduszu]**

- § 1. Subfundusz stosuje politykę ograniczania poziomu ryzyka inwestycyjnego w zależności od wieku Uczestnika poprzez stopniowe zmniejszanie udziału instrumentów charakteryzujących się najwyższym poziomem ryzyka inwestycyjnego na rzecz instrumentów o niższym poziomie ryzyka inwestycyjnego w miarę zbliżania się okresu funkcjonowania do Daty Docelowej.
- § 2. Udziały Części Dłużnej oraz Części Udziałowej w wartości Aktywów Subfunduszu będą kształtowały się następująco:
  - 1) począwszy od roku, w którym Subfundusz osiągnie Datę Docelową udział Części Udziałowej nie może być większy niż 15%, a udział Części Dłużnej nie może być mniejszy niż 85% wartości Aktywów Subfunduszu;
  - 2) w okresie 5 lat poprzedzających datę, o której mowa w pkt 1), udział Części Udziałowej nie może być mniejszy niż 10% oraz nie może być większy niż 30%, a udział Części Dłużnej nie może być mniejszy niż 70% oraz większy niż 90% wartości Aktywów Subfunduszu; w trakcie trwania tego okresu udział Części Udziałowej musi być stopniowo zmniejszany na rzecz Części Dłużnej;



- 3) w okresie 5 lat poprzedzających datę, o której mowa w pkt 2), udział Części Udziałowej nie może być mniejszy niż 25% oraz nie może być większy niż 50%, a udział Części Dłużnej nie może być mniejszy niż 50% oraz większy niż 75% wartości Aktywów Subfunduszu;
- 4) począwszy od dnia utworzenia Subfunduszu do dnia rozpoczęcia okresu, o którym mowa w pkt 3), udział Części Udziałowej nie może być mniejszy niż 40% oraz nie może być większy niż 70%, a udział Części Dłużnej nie może być mniejszy niż 30% oraz większy niż 60% wartości Aktywów Subfunduszu.

#### **Art. 45 [Zasady doboru lokat Subfunduszu]**

- § 1. Dobór do portfela inwestycyjnego Subfunduszu poszczególnych rodzajów lokat wskazanych w niniejszym Statucie jest uzależniony od decyzji zarządzającego Subfunduszem podejmowanej na podstawie przyjętych kryteriów z uwzględnieniem celu inwestycyjnego oraz zasad dywersyfikacji stosowanych przez Subfundusz.
- § 2. Udział poszczególnych lokat Subfunduszu wchodzących w skład Części Dłużnej oraz w skład Części Udziałowej, może ulegać zmianie w zależności od oceny potencjału wzrostowego i dochodowości poszczególnych kategorii lokat.
- § 3. W odniesieniu do instrumentów finansowych wchodzących w skład Części Dłużnej portfela Subfunduszu zarządzający Subfunduszem stosuje następujące kryteria doboru lokat:
- a) rentowność,
  - b) odpowiedni poziom wiarygodności kredytowej emitentów z uwzględnieniem ich obecnej i prognozowanej sytuacji ekonomicznej z zastosowaniem zewnętrznych systemów ratingowych lub własnych wewnętrznych procedur oceny wiarygodności kredytowej, zgodnie z którymi w ocenie zarządzającego emitenci będą w stanie regulować swoje zobowiązania wynikające z tytułu wyemitowanych instrumentów finansowych o charakterze dłużnym,
  - c) prognozowany kierunek i zasięg zmian stóp procentowych,
  - d) bezpieczeństwo zawierania i rozliczania transakcji oraz przechowywania posiadanych instrumentów finansowych o charakterze dłużnym,
  - e) płynność zapewniająca realizację zobowiązań Subfunduszu oraz umożliwiającą efektywną zmianę struktury portfela Subfunduszu.
- § 4. Wybór instrumentów finansowych wchodzących w skład Części Udziałowej będzie dokonywany głównie w oparciu o analizy fundamentalne i analizy wskaźników wyceny rynkowej spółek wchodzących w skład portfela Subfunduszu lub spółek będących bazą instrumentów finansowych wchodzących w skład portfela Subfunduszu, a których cena w bezpośredni sposób zależy od ceny jednej lub wielu akcji tych spółek. Ocena akcji obejmuje czynniki należące do analizy ilościowej jak też jakościowej. W ocenie ilościowej istotne znaczenie będą miały analizy historycznych i prognozowanych wartości występujących w sprawozdaniach finansowych obejmujące m.in.: analizą przychodów, rentowności, struktury finansowania, płynności oraz analizy porównawczej wskaźników wyceny rynkowej spółek. Wśród elementów analizy jakościowej istotne będą między innymi oceny: długoterminowej przewagi konkurencyjnej, pozycji rynkowej, ekonomii skali, wartość marki i produktów oferowanych przez daną spółkę, jej kadry zarządzającej, sieci dystrybucji, ogólnych perspektyw rozwoju.
- Zarządzający będzie się koncentrować głównie ale nie wyłącznie, na akcjach spółek:
- a) stabilnych z punktu widzenia prowadzonej działalności i osiąganych wyników finansowych,
  - b) o ugruntowanej pozycji w danej branży,
  - c) generujących dobre i przewidywalne wyniki finansowe,
  - d) posiadających duży potencjał wzrostu zysków i przychodów w średnim i długim horyzoncie czasu,
  - e) regularnie wypłacających akcjonariuszom dywidendę,
  - f) których ceny akcji charakteryzować się będą relatywnie mniejszą zmiennością w stosunku do cen akcji innych spółek.
- Dodatkowo przy doborze instrumentów finansowych o charakterze udziałowym będą uwzględniane takie czynniki jak:
- a) płynność i bezpieczeństwo obrotu na rynku, na którym są notowane,
  - b) cel inwestycyjny,
  - c) zasady dywersyfikacji określone w punktach powyższych.
- § 5. W odniesieniu do jednostek uczestnictwa innych funduszy inwestycyjnych otwartych, tytułów uczestnictwa funduszy zagranicznych, instytucji wspólnego inwestowania z siedzibą za granicą lub certyfikatów inwestycyjnych funduszy inwestycyjnych zamkniętych, które są przedmiotem lokat Subfunduszu, zarządzający Subfunduszem stosuje następujące kryteria doboru lokat:
- a) adekwatność polityki inwestycyjnej innego funduszu inwestycyjnego otwartego lub funduszu zagranicznego lub instytucji wspólnego inwestowania lub funduszu inwestycyjnego zamkniętego do polityki inwestycyjnej Subfunduszu,
  - b) osiągnięte i przewidywane stopy zwrotu,
  - c) poziom ryzyka inwestycyjnego,
  - d) poziom kosztów obciążających uczestników danego funduszu,
  - e) wartość aktywów oraz ocenę ryzyka ograniczeń w odkupieniu jednostek uczestnictwa lub tytułów uczestnictwa lub umorzenia certyfikatów inwestycyjnych (możliwość odkupienia jednostek uczestnictwa lub tytułów uczestnictwa lub umorzenia certyfikatów inwestycyjnych i wyjście z inwestycji),
  - f) bezpieczeństwo zawierania i rozliczania transakcji oraz przechowywania i wykonywania praw z posiadanych jednostek uczestnictwa lub tytułów uczestnictwa lub certyfikatów inwestycyjnych.
- § 6. W odniesieniu do depozytów bankowych zarządzający Subfunduszem stosuje następujące kryteria doboru lokat:

- a) wysokość oprocentowania depozytów,
- b) wiarygodność banku.

#### **Art. 46 [Papiery wartościowe szczególnych grup emitentów]**

- § 1. Do 100% wartości Aktywów Subfunduszu może być lokowane w papiery wartościowe emitowane przez Skarb Państwa, Narodowy Bank Polski, jednostkę samorządu terytorialnego lub przez centralne władze publiczne lub bank centralny państwa członkowskiego, Europejski Bank Centralny, Unię Europejską lub Europejski Bank Inwestycyjny albo przez organizacje międzynarodowe, pod warunkiem że papiery emitowane, poręczone lub gwarantowane przez te organizacje między-narodowe posiadają rating na poziomie inwestycyjnym nadany przez agencję ratingową uznaną przez Europejski Bank Centralny w swoich operacjach.
- § 2. Do 100% wartości Aktywów Subfunduszu może być lokowane w papiery wartościowe poręczone lub gwarantowane przez dowolny podmiot, o którym mowa w §1.
- § 3. Łączna wartość lokat w papiery wartościowe lub instrumenty rynku pieniężnego wyemitowane przez podmiot, którego papiery wartościowe są poręczone lub gwarantowane przez podmiot określony w §1, depozytów w tym podmiocie oraz wartość ryzyka kontrahenta wynikająca z transakcji, których przedmiotem są niewystandaryzowane instrumenty pochodne, zawartych z tym podmiotem, nie może przekroczyć 100% wartości Aktywów Subfunduszu.

### **Podrozdział 5 Postanowienia szczególne dla Pekao PPK 2040 („Subfundusz”)**

#### **Art. 47 [Cel inwestycyjny Subfunduszu]**

- § 1. Celem inwestycyjnym Subfunduszu jest wzrost wartości Aktywów Subfunduszu w wyniku wzrostu wartości lokat.
- § 2. Fundusz nie gwarantuje osiągnięcia celu inwestycyjnego Subfunduszu określonego w §1.
- § 3. Subfundusz lokuje środki zgromadzone w PPK zgodnie z interesem Uczestników, dążąc do osiągnięcia bezpieczeństwa i efektywności dokonywanych lokat oraz przestrzegając zasad ograniczania ryzyka inwestycyjnego.
- § 4. Subfundusz przeznaczony jest do lokowania wpłat dokonywanych w ramach PPK dla osób urodzonych w latach **1978 – 1982**.
- § 5. Datą Docelową Subfunduszu jest **2040** rok. Przyjmuje się, że Data Docelowa została osiągnięta w pierwszym Dniu Wyceny w tym roku.

#### **Art. 48 [Główne lokaty Subfunduszu]**

- § 1. Subfundusz w ramach Części Dłużnej portfela może lokować:
  - 1) nie mniej niż 70% wartości aktywów w:
    - a) papiery wartościowe emitowane, poręczone lub gwarantowane przez Skarb Państwa, Narodowy Bank Polski, jednostkę samorządu terytorialnego lub przez centralne władze publiczne lub bank centralny państwa członkowskiego, Europejski Bank Centralny, Unię Europejską lub Europejski Bank Inwestycyjny albo przez organizacje międzynarodowe, pod warunkiem że papiery emitowane, poręczone lub gwarantowane przez te organizacje międzynarodowe posiadają rating na poziomie inwestycyjnym nadany przez agencję ratingową uznaną przez Europejski Bank Centralny w swoich operacjach,
    - b) depozyty o terminie zapadalności nie dłuższym niż 180 dni w bankach krajowych lub instytucjach kredytowych w rozumieniu ustawy z dnia 29 sierpnia 1997 r. – Prawo bankowe, pod warunkiem że te instytucje kredytowe posiadają rating na poziomie inwestycyjnym nadany przez agencję ratingową uznaną przez Europejski Bank Centralny w swoich operacjach;
  - 2) nie więcej niż 30% wartości aktywów w inne niż wymienione w pkt 1) instrumenty finansowe, przy czym nie więcej niż 10% wartości aktywów może być lokowane w instrumenty finansowe, które nie posiadają ratingu inwestycyjnego nadanego przez agencję ratingową uznaną przez Europejski Bank Centralny w swoich operacjach.
- § 2. Subfundusz w ramach Części Udziałowej portfela może lokować:
  - 1) nie mniej niż 40% wartości aktywów w akcje, prawa do akcji, prawa poboru lub inne instrumenty udziałowe emitowane przez spółki publiczne w rozumieniu ustawy z dnia 29 lipca 2005 r. o ofercie publicznej i warunkach wprowadzania instrumentów finansowych do zorganizowanego systemu obrotu oraz o spółkach publicznych (Dz.U. z 2018 r. poz. 512 i 685) wchodzące w skład indeksu WIG20 lub instrumenty pochodne, dla których instrumentem bazowym są akcje tych spółek lub indeks WIG20;
  - 2) nie więcej niż 20% wartości aktywów w akcje, prawa do akcji, prawa poboru lub inne instrumenty udziałowe emitowane przez spółki publiczne wchodzące w skład indeksu mWIG40 lub instrumenty pochodne, dla których instrumentem bazowym są akcje tych spółek lub indeks mWIG40;
  - 3) nie więcej niż 10% wartości aktywów w akcje, prawa do akcji, prawa poboru lub inne instrumenty udziałowe emitowane przez spółki publiczne notowane na Giełdzie Papierów Wartościowych S.A. w Warszawie inne niż wymienione w pkt 1) i 2) oraz spółki notowane na rynku zorganizowanym w Rzeczypospolitej Polskiej oraz instrumenty pochodne, dla których instrumentem bazowym są akcje tych spółek lub indeksy rynków, na których są

notowane, oraz w akcje, prawa do akcji, prawa poboru lub inne instrumenty udziałowe będące przedmiotem oferty publicznej, jeżeli warunki emisji lub pierwszej oferty publicznej zakładają złożenie wniosku o dopuszczenie do obrotu na Gieldzie Papierów Wartościowych S.A. w Warszawie, oraz gdy dopuszczenie do tego obrotu jest zapewnione w okresie nie dłuższym niż rok od dnia, w którym po raz pierwszy nastąpi zaoferowanie tych papierów wartościowych;

4) nie mniej niż 20% wartości aktywów w akcje, prawa do akcji, prawa poboru lub inne instrumenty udziałowe będące przedmiotem obrotu na rynku zorganizowanym w państwie należącym do OECD innym niż Rzeczpospolita Polska lub instrumenty pochodne, dla których instrumentem bazowym są te instrumenty udziałowe lub indeksy tych instrumentów.

#### **Art. 49 [Zasady dywersyfikacji lokat Subfunduszu]**

- § 1. Subfundusz stosuje politykę ograniczania poziomu ryzyka inwestycyjnego w zależności od wieku Uczestnika poprzez stopniowe zmniejszanie udziału instrumentów charakteryzujących się najwyższym poziomem ryzyka inwestycyjnego na rzecz instrumentów o niższym poziomie ryzyka inwestycyjnego w miarę zbliżania się okresu funkcjonowania do Daty Docelowej.
- § 2. Udziały Części Dłużnej oraz Części Udziałowej w wartości Aktywów Subfunduszu będą kształtowały się następująco:
- 1) począwszy od roku, w którym Subfundusz osiągnie Datę Docelową udział Części Udziałowej nie może być większy niż 15%, a udział Części Dłużnej nie może być mniejszy niż 85% wartości Aktywów Subfunduszu;
  - 2) w okresie 5 lat poprzedzających datę, o której mowa w pkt 1), udział Części Udziałowej nie może być mniejszy niż 10% oraz nie może być większy niż 30%, a udział Części Dłużnej nie może być mniejszy niż 70% oraz większy niż 90% wartości Aktywów Subfunduszu; w trakcie trwania tego okresu udział Części Udziałowej musi być stopniowo zmniejszany na rzecz Części Dłużnej;
  - 3) w okresie 5 lat poprzedzających datę, o której mowa w pkt 2), udział Części Udziałowej nie może być mniejszy niż 25% oraz nie może być większy niż 50%, a udział Części Dłużnej nie może być mniejszy niż 50% oraz większy niż 75% wartości Aktywów Subfunduszu;
  - 4) w okresie 10 lat poprzedzających datę, o której mowa w pkt 3), udział Części Udziałowej nie może być mniejszy niż 40% oraz nie może być większy niż 70%, a udział Części Dłużnej nie może być mniejszy niż 30% oraz większy niż 60% wartości Aktywów Subfunduszu;
  - 5) począwszy od dnia utworzenia Subfunduszu, do dnia rozpoczęcia okresu, o którym mowa w pkt 4) udział Części Udziałowej nie może być mniejszy, niż 60% oraz nie może być większy niż 80% wartości Aktywów Subfunduszu, a udział Części Dłużnej nie może być mniejszy niż 20% i nie może być większy niż 40% wartości Aktywów Subfunduszu.

#### **Art. 50 [Zasady doboru lokat Subfunduszu]**

- § 1. Dobór do portfela inwestycyjnego Subfunduszu poszczególnych rodzajów lokat wskazanych w niniejszym Statucie jest uzależniony od decyzji zarządzającego Subfunduszem podejmowanej na podstawie przyjętych kryteriów z uwzględnieniem celu inwestycyjnego oraz zasad dywersyfikacji stosowanych przez Subfundusz.
- § 2. Udział poszczególnych lokat Subfunduszu wchodzących w skład Części Dłużnej oraz w skład Części Udziałowej, może ulegać zmianie w zależności od oceny potencjału wzrostowego i dochodowości poszczególnych kategorii lokat.
- § 3. W odniesieniu do instrumentów finansowych wchodzących w skład Części Dłużnej portfela Subfunduszu zarządzający Subfunduszem stosuje następujące kryteria doboru lokat:
- a) rentowność,
  - b) odpowiedni poziom wiarygodności kredytowej emitentów z uwzględnieniem ich obecnej i prognozowanej sytuacji ekonomicznej z zastosowaniem zewnętrznych systemów ratingowych lub własnych wewnętrznych procedur oceny wiarygodności kredytowej, zgodnie z którymi w ocenie zarządzającego emitenci będą w stanie regulować swoje zobowiązania wynikające z tytułu wyemitowanych instrumentów finansowych o charakterze dłużnym,
  - c) prognozowany kierunek i zasięg zmian stóp procentowych,
  - d) bezpieczeństwo zawierania i rozliczania transakcji oraz przechowywania posiadanych instrumentów finansowych o charakterze dłużnym,
  - e) płynność zapewniająca realizację zobowiązań Subfunduszu oraz umożliwiającą efektywną zmianę struktury portfela Subfunduszu.
- § 4. Wybór instrumentów finansowych wchodzących w skład Części Udziałowej będzie dokonywany głównie w oparciu o analizy fundamentalne i analizy wskaźników wyceny rynkowej spółek wchodzących w skład portfela Subfunduszu lub spółek będących bazą instrumentów finansowych wchodzących w skład portfela Subfunduszu, a których cena w bezpośredni sposób zależy od ceny jednej lub wielu akcji tych spółek. Ocena akcji obejmuje czynniki należące do analizy ilościowej jak też jakościowej. W ocenie ilościowej istotne znaczenie będą miały analizy historycznych i prognozowanych wartości występujących w sprawozdaniach finansowych obejmujące m.in.: analizą przychodów, rentowności, struktury finansowania, płynności oraz analizy porównawczej wskaźników wyceny rynkowej spółek. Wśród elementów analizy jakościowej istotne będą między innymi oceny: długoterminowej przewagi konkurencyjnej, pozycji rynkowej, ekonomii skali, wartość marki i produktów oferowanych przez daną spółkę, jej kadry zarządzającej, sieci dystrybucji, ogólnych perspektyw rozwoju.

Zarządzający będzie się koncentrować głównie ale nie wyłącznie, na akcjach spółek:

- a) stabilnych z punktu widzenia prowadzonej działalności i osiąganych wyników finansowych,
- b) o ugruntowanej pozycji w danej branży,
- c) generujących dobre i przewidywalne wyniki finansowe,
- d) posiadających duży potencjał wzrostu zysków i przychodów w średnim i długim horyzoncie czasu,
- e) regularnie wypłacających akcjonariuszom dywidendę,
- f) których ceny akcji charakteryzować się będą relatywnie mniejszą zmiennością w stosunku do cen akcji innych spółek.

Dodatkowo przy doborze instrumentów finansowych o charakterze udziałowym będą uwzględniane takie czynniki jak:

- a) płynność i bezpieczeństwo obrotu na rynku, na którym są notowane,
- b) cel inwestycyjny,
- c) zasady dywersyfikacji określone w punktach powyższych.

§ 5. W odniesieniu do jednostek uczestnictwa innych funduszy inwestycyjnych otwartych, tytułów uczestnictwa funduszy zagranicznych, instytucji wspólnego inwestowania z siedzibą za granicą lub certyfikatów inwestycyjnych funduszy inwestycyjnych zamkniętych, które są przedmiotem lokat Subfunduszu, zarządzający Subfunduszem stosuje następujące kryteria doboru lokat:

- a) adekwatność polityki inwestycyjnej innego funduszu inwestycyjnego otwartego lub funduszu zagranicznego lub instytucji wspólnego inwestowania lub funduszu inwestycyjnego zamkniętego do polityki inwestycyjnej Subfunduszu,
- b) osiągnięte i przewidywane stopy zwrotu,
- c) poziom ryzyka inwestycyjnego,
- d) poziom kosztów obciążających uczestników danego funduszu,
- e) wartość aktywów oraz ocenę ryzyka ograniczeń w odkupieniu jednostek uczestnictwa lub tytułów uczestnictwa lub umorzenia certyfikatów inwestycyjnych (możliwość odkupienia jednostek uczestnictwa lub tytułów uczestnictwa lub umorzenia certyfikatów inwestycyjnych i wyjście z inwestycji),
- f) bezpieczeństwo zawierania i rozliczania transakcji oraz przechowywania i wykonywania praw z posiadanych jednostek uczestnictwa lub tytułów uczestnictwa lub certyfikatów inwestycyjnych.

§ 6. W odniesieniu do depozytów bankowych zarządzający Subfunduszem stosuje następujące kryteria doboru lokat:

- a) wysokość oprocentowania depozytów,
- b) wiarygodność banku.

#### **Art. 51 [Papiery wartościowe szczególnych grup emitentów]**

§ 1. Do 100% wartości Aktywów Subfunduszu może być lokowane w papiery wartościowe emitowane przez Skarb Państwa, Narodowy Bank Polski, jednostkę samorządu terytorialnego lub przez centralne władze publiczne lub bank centralny państwa członkowskiego, Europejski Bank Centralny, Unię Europejską lub Europejski Bank Inwestycyjny albo przez organizacje międzynarodowe, pod warunkiem że papiery emitowane, poręczone lub gwarantowane przez te organizacje między-narodowe posiadają rating na poziomie inwestycyjnym nadany przez agencję ratingową uznaną przez Europejski Bank Centralny w swoich operacjach.

§ 2. Do 100% wartości Aktywów Subfunduszu może być lokowane w papiery wartościowe poręczone lub gwarantowane przez dowolny podmiot, o którym mowa w §1.

§ 3. Łączna wartość lokat w papiery wartościowe lub instrumenty rynku pieniężnego wyemitowane przez podmiot, którego papiery wartościowe są poręczone lub gwarantowane przez podmiot określony w §1, depozytów w tym podmiocie oraz wartość ryzyka kontrahenta wynikająca z transakcji, których przedmiotem są niewystandaryzowane instrumenty pochodne, zawartych z tym podmiotem, nie może przekroczyć 100% wartości Aktywów Subfunduszu.

### **Podrozdział 6**

#### **Postanowienia szczególne dla Pekao PPK 2045 („Subfundusz”)**

#### **Art. 52 [Cel inwestycyjny Subfunduszu]**

§ 1. Celem inwestycyjnym Subfunduszu jest wzrost wartości Aktywów Subfunduszu w wyniku wzrostu wartości lokat.

§ 2. Fundusz nie gwarantuje osiągnięcia celu inwestycyjnego Subfunduszu określonego w §1.

§ 3. Subfundusz lokuje środki zgromadzone w PPK zgodnie z interesem Uczestników, dążąc do osiągnięcia bezpieczeństwa i efektywności dokonywanych lokat oraz przestrzegając zasad ograniczania ryzyka inwestycyjnego.

§ 4. Subfundusz przeznaczony jest do lokowania wpłat dokonywanych w ramach PPK dla osób urodzonych w latach **1983 – 1987**.

§ 5. Datą Docelową Subfunduszu jest **2045** rok. Przyjmuje się, że Data Docelowa została osiągnięta w pierwszym Dniu Wyceny w tym roku.

#### **Art. 53 [Główne lokaty Subfunduszu]**

§ 1. Subfundusz w ramach Części Dłużnej portfela może lokować:

- 1) nie mniej niż 70% wartości aktywów w:

- a) papiery wartościowe emitowane, poręczone lub gwarantowane przez Skarb Państwa, Narodowy Bank Polski, jednostkę samorządu terytorialnego lub przez centralne władze publiczne lub bank centralny państwa członkowskiego, Europejski Bank Centralny, Unię Europejską lub Europejski Bank Inwestycyjny albo przez organizacje międzynarodowe, pod warunkiem że papiery emitowane, poręczone lub gwarantowane przez te organizacje międzynarodowe posiadają rating na poziomie inwestycyjnym nadany przez agencję ratingową uznaną przez Europejski Bank Centralny w swoich operacjach,
  - b) depozyty o terminie zapadalności nie dłuższym niż 180 dni w bankach krajowych lub instytucjach kredytowych w rozumieniu ustawy z dnia 29 sierpnia 1997 r. – Prawo bankowe, pod warunkiem że te instytucje kredytowe posiadają rating na poziomie inwestycyjnym nadany przez agencję ratingową uznaną przez Europejski Bank Centralny w swoich operacjach;
- 2) nie więcej niż 30% wartości aktywów w inne niż wymienione w pkt 1) instrumenty finansowe, przy czym nie więcej niż 10% wartości aktywów może być lokowane w instrumenty finansowe, które nie posiadają ratingu inwestycyjnego nadanego przez agencję ratingową uznaną przez Europejski Bank Centralny w swoich operacjach.
- § 2.** Subfundusz w ramach Części Udziałowej portfela może lokować:
- 1) nie mniej niż 40% wartości aktywów w akcje, prawa do akcji, prawa poboru lub inne instrumenty udziałowe emitowane przez spółki publiczne w rozumieniu ustawy z dnia 29 lipca 2005 r. o ofercie publicznej i warunkach wprowadzania instrumentów finansowych do zorganizowanego systemu obrotu oraz o spółkach publicznych (Dz. U. z 2018 r. poz. 512 i 685) wchodzące w skład indeksu WIG20 lub instrumenty pochodne, dla których instrumentem bazowym są akcje tych spółek lub indeks WIG20;
  - 2) nie więcej niż 20% wartości aktywów w akcje, prawa do akcji, prawa poboru lub inne instrumenty udziałowe emitowane przez spółki publiczne wchodzące w skład indeksu mWIG40 lub instrumenty pochodne, dla których instrumentem bazowym są akcje tych spółek lub indeks mWIG40;
  - 3) nie więcej niż 10% wartości aktywów w akcje, prawa do akcji, prawa poboru lub inne instrumenty udziałowe emitowane przez spółki publiczne notowane na Gieldzie Papierów Wartościowych S.A. w Warszawie inne niż wymienione w pkt 1) i 2) oraz spółki notowane na rynku zorganizowanym w Rzeczypospolitej Polskiej oraz instrumenty pochodne, dla których instrumentem bazowym są akcje tych spółek lub indeksy rynków, na których są notowane, oraz w akcje, prawa do akcji, prawa poboru lub inne instrumenty udziałowe będące przedmiotem oferty publicznej, jeżeli warunki emisji lub pierwszej oferty publicznej zakładają złożenie wniosku o dopuszczenie do obrotu na Gieldzie Papierów Wartościowych S.A. w Warszawie, oraz gdy dopuszczenie do tego obrotu jest zapewnione w okresie nie dłuższym niż rok od dnia, w którym po raz pierwszy nastąpi zaoferowanie tych papierów wartościowych;
  - 4) nie mniej niż 20% wartości aktywów w akcje, prawa do akcji, prawa poboru lub inne instrumenty udziałowe będące przedmiotem obrotu na rynku zorganizowanym w państwie należącym do OECD innym niż Rzeczpospolita Polska lub instrumenty pochodne, dla których instrumentem bazowym są te instrumenty udziałowe lub indeksy tych instrumentów.

#### **Art. 54 [Zasady dywersyfikacji lokat Subfunduszu]**

- § 1.** Subfundusz stosuje politykę ograniczania poziomu ryzyka inwestycyjnego w zależności od wieku Uczestnika poprzez stopniowe zmniejszanie udziału instrumentów charakteryzujących się najwyższym poziomem ryzyka inwestycyjnego na rzecz instrumentów o niższym poziomie ryzyka inwestycyjnego w miarę zbliżania się okresu funkcjonowania do Daty Docelowej.
- § 2.** Udziały Części Dłużnej oraz Części Udziałowej w wartości Aktywów Subfunduszu będą kształtowały się następująco:
- 1) począwszy od roku, w którym Subfundusz osiągnie Datę Docelową udział Części Udziałowej nie może być większy niż 15%, a udział Części Dłużnej nie może być mniejszy niż 85% wartości Aktywów Subfunduszu;
  - 2) w okresie 5 lat poprzedzających datę, o której mowa w pkt 1), udział Części Udziałowej nie może być mniejszy niż 10% oraz nie może być większy niż 30%, a udział Części Dłużnej nie może być mniejszy niż 70% oraz większy niż 90% wartości Aktywów Subfunduszu; w trakcie trwania tego okresu udział Części Udziałowej musi być stopniowo zmniejszany na rzecz Części Dłużnej;
  - 3) w okresie 5 lat poprzedzających datę, o której mowa w pkt 2), udział Części Udziałowej nie może być mniejszy niż 25% oraz nie może być większy niż 50%, a udział Części Dłużnej nie może być mniejszy niż 50% oraz większy niż 75% wartości Aktywów Subfunduszu;
  - 4) w okresie 10 lat poprzedzających datę, o której mowa w pkt 3), udział Części Udziałowej nie może być mniejszy niż 40% oraz nie może być większy niż 70%, a udział Części Dłużnej nie może być mniejszy niż 30% oraz większy niż 60% wartości Aktywów Subfunduszu;
  - 5) począwszy od dnia utworzenia Subfunduszu, do dnia rozpoczęcia okresu, o którym mowa w pkt 4) udział Części Udziałowej nie może być mniejszy, niż 60% oraz nie może być większy niż 80% wartości Aktywów Subfunduszu, a udział Części Dłużnej nie może być mniejszy niż 20% i nie może być większy niż 40% wartości Aktywów Subfunduszu.

## Art. 55 [Zasady doboru lokat Subfunduszu]

- § 1. Dobór do portfela inwestycyjnego Subfunduszu poszczególnych rodzajów lokat wskazanych w niniejszym Statucie jest uzależniony od decyzji zarządzającego Subfunduszem podejmowanej na podstawie przyjętych kryteriów z uwzględnieniem celu inwestycyjnego oraz zasad dywersyfikacji stosowanych przez Subfundusz.
- § 2. Udział poszczególnych lokat Subfunduszu wchodzących w skład Części Dłużnej oraz w Skład Części Udziałowej, może ulegać zmianie w zależności od oceny potencjału wzrostowego i dochodowości poszczególnych kategorii lokat.
- § 3. W odniesieniu do instrumentów finansowych wchodzących w skład Części Dłużnej portfela Subfunduszu zarządzający Subfunduszem stosuje następujące kryteria doboru lokat:
- a) rentowność,
  - b) odpowiedni poziom wiarygodności kredytowej emitentów z uwzględnieniem ich obecnej i prognozowanej sytuacji ekonomicznej z zastosowaniem zewnętrznych systemów ratingowych lub własnych wewnętrznych procedur oceny wiarygodności kredytowej, zgodnie z którymi w ocenie zarządzającego emitenci będą w stanie regulować swoje zobowiązania wynikające z tytułu wyemitowanych instrumentów finansowych o charakterze dłużnym,
  - c) prognozowany kierunek i zasięg zmian stóp procentowych,
  - d) bezpieczeństwo zawierania i rozliczania transakcji oraz przechowywania posiadanych instrumentów finansowych o charakterze dłużnym,
  - e) płynność zapewniająca realizację zobowiązań Subfunduszu oraz umożliwiającą efektywną zmianę struktury portfela Subfunduszu.
- § 4. Wybór instrumentów finansowych wchodzących w skład Części Udziałowej będzie dokonywany głównie w oparciu o analizy fundamentalne i analizy wskaźników wyceny rynkowej spółek wchodzących w skład portfela Subfunduszu lub spółek będących bazą instrumentów finansowych wchodzących w skład portfela Subfunduszu, a których cena w bezpośredni sposób zależy od ceny jednej lub wielu akcji tych spółek. Ocena akcji obejmuje czynniki należące do analizy ilościowej jak też jakościowej. W ocenie ilościowej istotne znaczenie będą miały analizy historycznych i prognozowanych wartości występujących w sprawozdaniach finansowych obejmujące m.in.: analizą przychodów, rentowności, struktury finansowania, płynności oraz analizy porównawczej wskaźników wyceny rynkowej spółek. Wśród elementów analizy jakościowej istotne będą między innymi oceny: długoterminowej przewagi konkurencyjnej, pozycji rynkowej, ekonomii skali, wartość marki i produktów oferowanych przez daną spółkę, jej kadry zarządzającej, sieci dystrybucji, ogólnych perspektyw rozwoju.
- Zarządzający będzie się koncentrować głównie ale nie wyłącznie, na akcjach spółek:
- a) stabilnych z punktu widzenia prowadzonej działalności i osiąganych wyników finansowych,
  - b) o ugruntowanej pozycji w danej branży,
  - c) generujących dobre i przewidywalne wyniki finansowe,
  - d) posiadających duży potencjał wzrostu zysków i przychodów w średnim i długim horyzoncie czasu,
  - e) regularnie wypłacających akcjonariuszom dywidendę,
  - f) których ceny akcji charakteryzować się będą relatywnie mniejszą zmiennością w stosunku do cen akcji innych spółek.
- Dodatkowo przy doborze instrumentów finansowych o charakterze udziałowym będą uwzględniane takie czynniki jak:
- a) płynność i bezpieczeństwo obrotu na rynku, na którym są notowane,
  - b) cel inwestycyjny,
  - c) zasady dywersyfikacji określone w punktach powyższych.
- § 5. W odniesieniu do jednostek uczestnictwa innych funduszy inwestycyjnych otwartych, tytułów uczestnictwa funduszy zagranicznych, instytucji wspólnego inwestowania z siedzibą za granicą lub certyfikatów inwestycyjnych funduszy inwestycyjnych zamkniętych, które są przedmiotem lokat Subfunduszu, zarządzający Subfunduszem stosuje następujące kryteria doboru lokat:
- a) adekwatność polityki inwestycyjnej innego funduszu inwestycyjnego otwartego lub funduszu zagranicznego lub instytucji wspólnego inwestowania lub funduszu inwestycyjnego zamkniętego do polityki inwestycyjnej Subfunduszu,
  - b) osiągnięte i przewidywane stopy zwrotu,
  - c) poziom ryzyka inwestycyjnego,
  - d) poziom kosztów obciążających uczestników danego funduszu,
  - e) wartość aktywów oraz ocenę ryzyka ograniczeń w odkupieniu jednostek uczestnictwa lub tytułów uczestnictwa lub umorzenia certyfikatów inwestycyjnych (możliwość odkupienia jednostek uczestnictwa lub tytułów uczestnictwa lub umorzenia certyfikatów inwestycyjnych i wyjście z inwestycji),
  - f) bezpieczeństwo zawierania i rozliczania transakcji oraz przechowywania i wykonywania praw z posiadanych jednostek uczestnictwa lub tytułów uczestnictwa lub certyfikatów inwestycyjnych.
- § 6. W odniesieniu do depozytów bankowych zarządzający Subfunduszem stosuje następujące kryteria doboru lokat:
- a) wysokość oprocentowania depozytów,
  - b) wiarygodność banku.

## Art. 56 [Papiery wartościowe szczególnych grup emitentów]

- § 1. Do 100% wartości Aktywów Subfunduszu może być lokowane w papiery wartościowe emitowane przez Skarb Państwa, Narodowy Bank Polski, jednostkę samorządu terytorialnego lub przez centralne władze publiczne lub bank centralny

państwa członkowskiego, Europejski Bank Centralny, Unię Europejską lub Europejski Bank Inwestycyjny albo przez organizacje międzynarodowe, pod warunkiem że papiery emitowane, poręczone lub gwarantowane przez te organizacje między-narodowe posiadają rating na poziomie inwestycyjnym nadany przez agencję ratingową uznaną przez Europejski Bank Centralny w swoich operacjach.

- § 2. Do 100% wartości Aktywów Subfunduszu może być lokowane w papiery wartościowe poręczone lub gwarantowane przez dowolny podmiot, o którym mowa w §1.
- § 3. Łączna wartość lokat w papiery wartościowe lub instrumenty rynku pieniężnego wyemitowane przez podmiot, którego papiery wartościowe są poręczone lub gwarantowane przez podmiot określony w §1, depozytów w tym podmiocie oraz wartość ryzyka kontrahenta wynikająca z transakcji, których przedmiotem są niewystandaryzowane instrumenty pochodne, zawartych z tym podmiotem, nie może przekroczyć 100% wartości Aktywów Subfunduszu.

## **Podrozdział 7 Postanowienia szczególne dla Pekao PPK 2050 („Subfundusz”)**

### **Art. 57 [Cel inwestycyjny Subfunduszu]**

- § 1. Celem inwestycyjnym Subfunduszu jest wzrost wartości Aktywów Subfunduszu w wyniku wzrostu wartości lokat.
- § 2. Fundusz nie gwarantuje osiągnięcia celu inwestycyjnego Subfunduszu określonego w §1.
- § 3. Subfundusz lokuje środki zgromadzone w PPK zgodnie z interesem Uczestników, dążąc do osiągnięcia bezpieczeństwa i efektywności dokonywanych lokat oraz przestrzegając zasad ograniczania ryzyka inwestycyjnego.
- § 4. Subfundusz przeznaczony jest do lokowania wpłat dokonywanych w ramach PPK dla osób urodzonych w latach **1988 – 1992**.
- § 5. Datą Docelową Subfunduszu jest **2050** rok. Przyjmuje się, że Data Docelowa została osiągnięta w pierwszym Dniu Wyceny w tym roku.

### **Art. 58 [Główne lokaty Subfunduszu]**

- § 1. Subfundusz w ramach Części Dłużnej portfela może lokować:
  - 1) nie mniej niż 70% wartości aktywów w:
    - a) papiery wartościowe emitowane, poręczone lub gwarantowane przez Skarb Państwa, Narodowy Bank Polski, jednostkę samorządu terytorialnego lub przez centralne władze publiczne lub bank centralny państwa członkowskiego, Europejski Bank Centralny, Unię Europejską lub Europejski Bank Inwestycyjny albo przez organizacje międzynarodowe, pod warunkiem że papiery emitowane, poręczone lub gwarantowane przez te organizacje międzynarodowe posiadają rating na poziomie inwestycyjnym nadany przez agencję ratingową uznaną przez Europejski Bank Centralny w swoich operacjach,
    - b) depozyty o terminie zapadalności nie dłuższym niż 180 dni w bankach krajowych lub instytucjach kredytowych w rozumieniu ustawy z dnia 29 sierpnia 1997 r. – Prawo bankowe, pod warunkiem że te instytucje kredytowe posiadają rating na poziomie inwestycyjnym nadany przez agencję ratingową uznaną przez Europejski Bank Centralny w swoich operacjach;
  - 2) nie więcej niż 30% wartości aktywów w inne niż wymienione w pkt 1) instrumenty finansowe, przy czym nie więcej niż 10% wartości aktywów może być lokowane w instrumenty finansowe, które nie posiadają ratingu inwestycyjnego nadanego przez agencję ratingową uznaną przez Europejski Bank Centralny w swoich operacjach.
- § 2. Subfundusz w ramach Części Udziałowej portfela może lokować:
  - 1) nie mniej niż 40% wartości aktywów w akcje, prawa do akcji, prawa poboru lub inne instrumenty udziałowe emitowane przez spółki publiczne w rozumieniu ustawy z dnia 29 lipca 2005 r. o ofercie publicznej i warunkach wprowadzania instrumentów finansowych do zorganizowanego systemu obrotu oraz o spółkach publicznych (Dz.U. z 2018 r. poz. 512 i 685) wchodzące w skład indeksu WIG20 lub instrumenty pochodne, dla których instrumentem bazowym są akcje tych spółek lub indeks WIG20;
  - 2) nie więcej niż 20% wartości aktywów w akcje, prawa do akcji, prawa poboru lub inne instrumenty udziałowe emitowane przez spółki publiczne wchodzące w skład indeksu mWIG40 lub instrumenty pochodne, dla których instrumentem bazowym są akcje tych spółek lub indeks mWIG40;
  - 3) nie więcej niż 10% wartości aktywów w akcje, prawa do akcji, prawa poboru lub inne instrumenty udziałowe emitowane przez spółki publiczne notowane na Gieldzie Papierów Wartościowych S.A. w Warszawie inne niż wymienione w pkt 1) i 2) oraz spółki notowane na rynku zorganizowanym w Rzeczypospolitej Polskiej oraz instrumenty pochodne, dla których instrumentem bazowym są akcje tych spółek lub indeksy rynków, na których są notowane, oraz w akcje, prawa do akcji, prawa poboru lub inne instrumenty udziałowe będące przedmiotem oferty publicznej, jeżeli warunki emisji lub pierwszej oferty publicznej zakładają złożenie wniosku o dopuszczenie do obrotu na Gieldzie Papierów Wartościowych S.A. w Warszawie, oraz gdy dopuszczenie do tego obrotu jest zapewnione w okresie nie dłuższym niż rok od dnia, w którym po raz pierwszy nastąpi zaoferowanie tych papierów wartościowych;
  - 4) nie mniej niż 20% wartości aktywów w akcje, prawa do akcji, prawa poboru lub inne instrumenty udziałowe będące przedmiotem obrotu na rynku zorganizowanym w państwie należącem do OECD innym niż Rzeczpospolita Polska

lub instrumenty pochodne, dla których instrumentem bazowym są te instrumenty udziałowe lub indeksy tych instrumentów.

#### **Art. 59 [Zasady dywersyfikacji lokat Subfunduszu]**

- § 1. Subfundusz stosuje politykę ograniczania poziomu ryzyka inwestycyjnego w zależności od wieku Uczestnika poprzez stopniowe zmniejszanie udziału instrumentów charakteryzujących się najwyższym poziomem ryzyka inwestycyjnego na rzecz instrumentów o niższym poziomie ryzyka inwestycyjnego w miarę zbliżania się okresu funkcjonowania do Daty Docelowej.
- § 2. Udziały Części Dłużnej oraz Części Udziałowej w wartości Aktywów Subfunduszu będą kształtowały się następująco:
- 1) począwszy od roku, w którym Subfundusz osiągnie Datę Docelową udział Części Udziałowej nie może być większy niż 15%, a udział Części Dłużnej nie może być mniejszy niż 85% wartości Aktywów Subfunduszu;
  - 2) w okresie 5 lat poprzedzających datę, o której mowa w pkt 1), udział Części Udziałowej nie może być mniejszy niż 10% oraz nie może być większy niż 30%, a udział Części Dłużnej nie może być mniejszy niż 70% oraz większy niż 90% wartości Aktywów Subfunduszu; w trakcie trwania tego okresu udział Części Udziałowej musi być stopniowo zmniejszany na rzecz Części Dłużnej;
  - 3) w okresie 5 lat poprzedzających datę, o której mowa w pkt 2), udział Części Udziałowej nie może być mniejszy niż 25% oraz nie może być większy niż 50%, a udział Części Dłużnej nie może być mniejszy niż 50% oraz większy niż 75% wartości Aktywów Subfunduszu;
  - 4) w okresie 10 lat poprzedzających datę, o której mowa w pkt 3), udział Części Udziałowej nie może być mniejszy niż 40% oraz nie może być większy niż 70%, a udział Części Dłużnej nie może być mniejszy niż 30% oraz większy niż 60% wartości Aktywów Subfunduszu;
  - 5) począwszy od dnia utworzenia Subfunduszu, do dnia rozpoczęcia okresu, o którym mowa w pkt 4) udział Części Udziałowej nie może być mniejszy, niż 60% oraz nie może być większy niż 80% wartości Aktywów Subfunduszu, a udział Części Dłużnej nie może być mniejszy niż 20% i nie może być większy niż 40% wartości Aktywów Subfunduszu.

#### **Art. 60 [Zasady doboru lokat Subfunduszu]**

- § 1. Dobór do portfela inwestycyjnego Subfunduszu poszczególnych rodzajów lokat wskazanych w niniejszym Statucie jest uzależniony od decyzji zarządzającego Subfunduszem podejmowanej na podstawie przyjętych kryteriów z uwzględnieniem celu inwestycyjnego oraz zasad dywersyfikacji stosowanych przez Subfundusz.
- § 2. Udział poszczególnych lokat Subfunduszu wchodzących w skład Części Dłużnej oraz w skład Części Udziałowej, może ulegać zmianie w zależności od oceny potencjału wzrostowego i dochodowości poszczególnych kategorii lokat;
- § 3. W odniesieniu do instrumentów finansowych wchodzących w skład Części Dłużnej portfela Subfunduszu zarządzający Subfunduszem stosuje następujące kryteria doboru lokat:
- a) rentowność,
  - b) odpowiedni poziom wiarygodności kredytowej emitentów z uwzględnieniem ich obecnej i prognozowanej sytuacji ekonomicznej z zastosowaniem zewnętrznych systemów ratingowych lub własnych wewnętrznych procedur oceny wiarygodności kredytowej, zgodnie z którymi w ocenie zarządzającego emitenci będą w stanie regulować swoje zobowiązania wynikające z tytułu wyemitowanych instrumentów finansowych o charakterze dłużnym,
  - c) prognozowany kierunek i zasięg zmian stóp procentowych,
  - d) bezpieczeństwo zawierania i rozliczania transakcji oraz przechowywania posiadanych instrumentów finansowych o charakterze dłużnym,
  - e) płynność zapewniająca realizację zobowiązań Subfunduszu oraz umożliwiającą efektywną zmianę struktury portfela Subfunduszu.
- § 4. Wybór instrumentów finansowych wchodzących w skład Części Udziałowej będzie dokonywany głównie w oparciu o analizy fundamentalne i analizy wskaźników wyceny rynkowej spółek wchodzących w skład portfela Subfunduszu lub spółek będących bazą instrumentów finansowych wchodzących w skład portfela Subfunduszu, a których cena w bezpośredni sposób zależy od ceny jednej lub wielu akcji tych spółek. Ocena akcji obejmuje czynniki należące do analizy ilościowej jak też jakościowej. W ocenie ilościowej istotne znaczenie będą miały analizy historycznych i prognozowanych wartości występujących w sprawozdaniach finansowych obejmujące m.in.: analizą przychodów, rentowności, struktury finansowania, płynności oraz analizy porównawczej wskaźników wyceny rynkowej spółek. Wśród elementów analizy jakościowej istotne będą między innymi oceny: długoterminowej przewagi konkurencyjnej, pozycji rynkowej, ekonomii skali, wartość marki i produktów oferowanych przez daną spółkę, jej kadry zarządzającej, sieci dystrybucji, ogólnych perspektyw rozwoju.
- Zarządzający będzie się koncentrować głównie ale nie wyłącznie, na akcjach spółek:
- a) stabilnych z punktu widzenia prowadzonej działalności i osiąganych wyników finansowych,
  - b) o ugruntowanej pozycji w danej branży,
  - c) generujących dobre i przewidywalne wyniki finansowe,
  - d) posiadających duży potencjał wzrostu zysków i przychodów w średnim i długim horyzoncie czasu,
  - e) regularnie wypłacających akcjonariuszom dywidendę,



- f) których ceny akcji charakteryzować się będą relatywnie mniejszą zmiennością w stosunku do cen akcji innych spółek. Dodatkowo przy doborze instrumentów finansowych o charakterze udziałowym będą uwzględniane takie czynniki jak:
  - d) płynność i bezpieczeństwo obrotu na rynku, na którym są notowane,
  - a) cel inwestycyjny,
  - b) zasady dywersyfikacji określone w punktach powyższych.
- § 5.** W odniesieniu do jednostek uczestnictwa innych funduszy inwestycyjnych otwartych, tytułów uczestnictwa funduszy zagranicznych, instytucji wspólnego inwestowania z siedzibą za granicą lub certyfikatów inwestycyjnych funduszy inwestycyjnych zamkniętych, które są przedmiotem lokat Subfunduszu, zarządzający Subfunduszem stosuje następujące kryteria doboru lokat:
- a) adekwatność polityki inwestycyjnej innego funduszu inwestycyjnego otwartego lub funduszu zagranicznego lub instytucji wspólnego inwestowania lub funduszu inwestycyjnego zamkniętego do polityki inwestycyjnej Subfunduszu,
  - b) osiągnięte i przewidywane stopy zwrotu,
  - c) poziom ryzyka inwestycyjnego,
  - d) poziom kosztów obciążających uczestników danego funduszu,
  - e) wartość aktywów oraz ocenę ryzyka ograniczeń w odkupieniu jednostek uczestnictwa lub tytułów uczestnictwa lub umorzenia certyfikatów inwestycyjnych (możliwość odkupienia jednostek uczestnictwa lub tytułów uczestnictwa lub umorzenia certyfikatów inwestycyjnych i wyjście z inwestycji),
  - f) bezpieczeństwo zawierania i rozliczania transakcji oraz przechowywania i wykonywania praw z posiadanych jednostek uczestnictwa lub tytułów uczestnictwa lub certyfikatów inwestycyjnych.
- § 6.** W odniesieniu do depozytów bankowych zarządzający Subfunduszem stosuje następujące kryteria doboru lokat:
- a) wysokość oprocentowania depozytów,
  - b) wiarygodność banku.

#### **Art. 61 [Papiery wartościowe szczególnych grup emitentów]**

- § 1.** Do 100% wartości Aktywów Subfunduszu może być lokowane w papiery wartościowe emitowane przez Skarb Państwa, Narodowy Bank Polski, jednostkę samorządu terytorialnego lub przez centralne władze publiczne lub bank centralny państwa członkowskiego, Europejski Bank Centralny, Unię Europejską lub Europejski Bank Inwestycyjny albo przez organizacje międzynarodowe, pod warunkiem że papiery emitowane, poręczone lub gwarantowane przez te organizacje między-narodowe posiadają rating na poziomie inwestycyjnym nadany przez agencję ratingową uznaną przez Europejski Bank Centralny w swoich operacjach..
- § 2.** Do 100% wartości Aktywów Subfunduszu może być lokowane w papiery wartościowe poręczone lub gwarantowane przez dowolny podmiot, o którym mowa w §1.
- § 3.** Łączna wartość lokat w papiery wartościowe lub instrumenty rynku pieniężnego wyemitowane przez podmiot, którego papiery wartościowe są poręczone lub gwarantowane przez podmiot określony w §1, depozytów w tym podmiocie oraz wartość ryzyka kontrahenta wynikająca z transakcji, których przedmiotem są niewystandaryzowane instrumenty pochodne, zawartych z tym podmiotem, nie może przekroczyć 100% wartości Aktywów Subfunduszu.

### **Podrozdział 8 Postanowienia szczególne dla Pekao PPK 2055 („Subfundusz”)**

#### **Art. 62 [Cel inwestycyjny Subfunduszu]**

- § 1.** Celem inwestycyjnym Subfunduszu jest wzrost wartości Aktywów Subfunduszu w wyniku wzrostu wartości lokat.
- § 2.** Fundusz nie gwarantuje osiągnięcia celu inwestycyjnego Subfunduszu określonego w §1.
- § 3.** Subfundusz lokuje środki zgromadzone w PPK zgodnie z interesem Uczestników, dążąc do osiągnięcia bezpieczeństwa i efektywności dokonywanych lokat oraz przestrzegając zasad ograniczania ryzyka inwestycyjnego.
- § 4.** Subfundusz przeznaczony jest do lokowania wpłat dokonywanych w ramach PPK dla osób urodzonych w latach **1993 – 1997**.
- § 5.** Datą Docelową Subfunduszu jest **2055** rok. Przyjmuje się, że Data Docelowa została osiągnięta w pierwszym Dniu Wyceny w tym roku.

#### **Art. 63 [Główne lokaty Subfunduszu]**

- § 1.** Subfundusz w ramach Części Dłużnej portfela może lokować:
- 1) nie mniej niż 70% wartości aktywów w:
    - a) papiery wartościowe emitowane, poręczone lub gwarantowane przez Skarb Państwa, Narodowy Bank Polski, jednostkę samorządu terytorialnego lub przez centralne władze publiczne lub bank centralny państwa członkowskiego, Europejski Bank Centralny, Unię Europejską lub Europejski Bank Inwestycyjny albo przez organizacje międzynarodowe, pod warunkiem że papiery emitowane, poręczone lub gwarantowane przez te organizacje międzynarodowe posiadają rating na poziomie inwestycyjnym nadany przez agencję ratingową uznaną przez Europejski Bank Centralny w swoich operacjach,

- b) depozyty o terminie zapadalności nie dłuższym niż 180 dni w bankach krajowych lub instytucjach kredytowych w rozumieniu ustawy z dnia 29 sierpnia 1997 r. – Prawo bankowe, pod warunkiem że te instytucje kredytowe posiadają rating na poziomie inwestycyjnym nadany przez agencję ratingową uznaną przez Europejski Bank Centralny w swoich operacjach;
- 2) nie więcej niż 30% wartości aktywów w inne niż wymienione w pkt 1) instrumenty finansowe, przy czym nie więcej niż 10% wartości aktywów może być lokowane w instrumenty finansowe, które nie posiadają ratingu inwestycyjnego nadanego przez agencję ratingową uznaną przez Europejski Bank Centralny w swoich operacjach.
- § 2.** Subfundusz w ramach Części Udziałowej portfela może lokować:
- 1) nie mniej niż 40% wartości aktywów w akcje, prawa do akcji, prawa poboru lub inne instrumenty udziałowe emitowane przez spółki publiczne w rozumieniu ustawy z dnia 29 lipca 2005 r. o ofercie publicznej i warunkach wprowadzania instrumentów finansowych do zorganizowanego systemu obrotu oraz o spółkach publicznych (Dz. U. z 2018 r. poz. 512 i 685) wchodzące w skład indeksu WIG20 lub instrumenty pochodne, dla których instrumentem bazowym są akcje tych spółek lub indeks WIG20;
  - 2) nie więcej niż 20% wartości aktywów w akcje, prawa do akcji, prawa poboru lub inne instrumenty udziałowe emitowane przez spółki publiczne wchodzące w skład indeksu mWIG40 lub instrumenty pochodne, dla których instrumentem bazowym są akcje tych spółek lub indeks mWIG40;
  - 3) nie więcej niż 10% wartości aktywów w akcje, prawa do akcji, prawa poboru lub inne instrumenty udziałowe emitowane przez spółki publiczne notowane na Gieldzie Papierów Wartościowych S.A. w Warszawie inne niż wymienione w pkt 1) i 2) oraz spółki notowane na rynku zorganizowanym w Rzeczypospolitej Polskiej oraz instrumenty pochodne, dla których instrumentem bazowym są akcje tych spółek lub indeksy rynków, na których są notowane, oraz w akcje, prawa do akcji, prawa poboru lub inne instrumenty udziałowe będące przedmiotem oferty publicznej, jeżeli warunki emisji lub pierwszej oferty publicznej zakładają złożenie wniosku o dopuszczenie do obrotu na Gieldzie Papierów Wartościowych S.A. w Warszawie, oraz gdy dopuszczenie do tego obrotu jest zapewnione w okresie nie dłuższym niż rok od dnia, w którym po raz pierwszy nastąpi zaoferowanie tych papierów wartościowych;
  - 4) nie mniej niż 20% wartości aktywów w akcje, prawa do akcji, prawa poboru lub inne instrumenty udziałowe będące przedmiotem obrotu na rynku zorganizowanym w państwie należącym do OECD innym niż Rzeczpospolita Polska lub instrumenty pochodne, dla których instrumentem bazowym są te instrumenty udziałowe lub indeksy tych instrumentów.

#### **Art. 64 [Zasady dywersyfikacji lokat Subfunduszu]**

- § 1.** Subfundusz stosuje politykę ograniczania poziomu ryzyka inwestycyjnego w zależności od wieku Uczestnika poprzez stopniowe zmniejszanie udziału instrumentów charakteryzujących się najwyższym poziomem ryzyka inwestycyjnego na rzecz instrumentów o niższym poziomie ryzyka inwestycyjnego w miarę zbliżania się okresu funkcjonowania do Daty Docelowej.
- § 2.** Udziały Części Dłużnej oraz Części Udziałowej w wartości Aktywów Subfunduszu będą kształtowały się następująco:
- 1) począwszy od roku, w którym Subfundusz osiągnie Datę Docelową udział Części Udziałowej nie może być większy niż 15%, a udział Części Dłużnej nie może być mniejszy niż 85% wartości Aktywów Subfunduszu;
  - 2) w okresie 5 lat poprzedzających datę, o której mowa w pkt 1), udział Części Udziałowej nie może być mniejszy niż 10% oraz nie może być większy niż 30%, a udział Części Dłużnej nie może być mniejszy niż 70% oraz większy niż 90% wartości Aktywów Subfunduszu; w trakcie trwania tego okresu udział Części Udziałowej musi być stopniowo zmniejszany na rzecz Części Dłużnej;
  - 3) w okresie 5 lat poprzedzających datę, o której mowa w pkt 2), udział Części Udziałowej nie może być mniejszy niż 25% oraz nie może być większy niż 50%, a udział Części Dłużnej nie może być mniejszy niż 50% oraz większy niż 75% wartości Aktywów Subfunduszu;
  - 4) w okresie 10 lat poprzedzających datę, o której mowa w pkt 3), udział Części Udziałowej nie może być mniejszy niż 40% oraz nie może być większy niż 70%, a udział Części Dłużnej nie może być mniejszy niż 30% oraz większy niż 60% wartości Aktywów Subfunduszu;
  - 5) począwszy od dnia utworzenia Subfunduszu, do dnia rozpoczęcia okresu, o którym mowa w pkt 4) udział Części Udziałowej nie może być mniejszy, niż 60% oraz nie może być większy niż 80% wartości Aktywów Subfunduszu, a udział Części Dłużnej nie może być mniejszy niż 20% i nie może być większy niż 40% wartości Aktywów Subfunduszu.

#### **Art. 65 [Zasady doboru lokat Subfunduszu]**

- § 1.** Dobór do portfela inwestycyjnego Subfunduszu poszczególnych rodzajów lokat wskazanych w niniejszym Statucie jest uzależniony od decyzji zarządzającego Subfunduszem podejmowanej na podstawie przyjętych kryteriów z uwzględnieniem celu inwestycyjnego oraz zasad dywersyfikacji stosowanych przez Subfundusz.
- § 2.** Udział poszczególnych lokat Subfunduszu wchodzących w skład Części Dłużnej oraz w skład Części Udziałowej, może ulegać zmianie w zależności od oceny potencjału wzrostowego i dochodowości poszczególnych kategorii lokat.
- § 3.** W odniesieniu do instrumentów finansowych wchodzących w skład Części Dłużnej portfela Subfunduszu zarządzający Subfunduszem stosuje następujące kryteria doboru lokat:

- a) rentowność,
  - b) odpowiedni poziom wiarygodności kredytowej emitentów z uwzględnieniem ich obecnej i prognozowanej sytuacji ekonomicznej z zastosowaniem zewnętrznych systemów ratingowych lub własnych wewnętrznych procedur oceny wiarygodności kredytowej, zgodnie z którymi w ocenie zarządzającego emitenci będą w stanie regulować swoje zobowiązania wynikające z tytułu wyemitowanych instrumentów finansowych o charakterze dłużnym,
  - c) prognozowany kierunek i zasięg zmian stóp procentowych,
  - d) bezpieczeństwo zawierania i rozliczania transakcji oraz przechowywania posiadanych instrumentów finansowych o charakterze dłużnym,
  - e) płynność zapewniająca realizację zobowiązań Subfunduszu oraz umożliwiającą efektywną zmianę struktury portfela Subfunduszu.
- § 4. Wybór instrumentów finansowych wchodzących w skład Części Udziałowej będzie dokonywany głównie w oparciu o analizy fundamentalne i analizy wskaźników wyceny rynkowej spółek wchodzących w skład portfela Subfunduszu lub spółek będących bazą instrumentów finansowych wchodzących w skład portfela Subfunduszu, a których cena w bezpośredni sposób zależy od ceny jednej lub wielu akcji tych spółek. Ocena akcji obejmuje czynniki należące do analizy ilościowej jak też jakościowej. W ocenie ilościowej istotne znaczenie będą miały analizy historycznych i prognozowanych wartości występujących w sprawozdaniach finansowych obejmujące m.in.: analizą przychodów, rentowności, struktury finansowania, płynności oraz analizy porównawczej wskaźników wyceny rynkowej spółek. Wśród elementów analizy jakościowej istotne będą między innymi oceny: długoterminowej przewagi konkurencyjnej, pozycji rynkowej, ekonomii skali, wartość marki i produktów oferowanych przez daną spółkę, jej kadry zarządzającej, sieci dystrybucji, ogólnych perspektyw rozwoju.
- Zarządzający będzie się koncentrować głównie ale nie wyłącznie, na akcjach spółek:
- a) stabilnych z punktu widzenia prowadzonej działalności i osiąganych wyników finansowych,
  - b) o ugruntowanej pozycji w danej branży,
  - c) generujących dobre i przewidywalne wyniki finansowe,
  - d) posiadających duży potencjał wzrostu zysków i przychodów w średnim i długim horyzoncie czasu,
  - e) regularnie wypłacających akcjonariuszom dywidendę,
  - f) których ceny akcji charakteryzować się będą relatywnie mniejszą zmiennością w stosunku do cen akcji innych spółek.
- Dodatkowo przy doborze instrumentów finansowych o charakterze udziałowym będą uwzględniane takie czynniki jak:
- a) płynność i bezpieczeństwo obrotu na rynku, na którym są notowane,
  - b) cel inwestycyjny,
  - c) zasady dywersyfikacji określone w punktach powyższych.
- § 5. W odniesieniu do jednostek uczestnictwa innych funduszy inwestycyjnych otwartych, tytułów uczestnictwa funduszy zagranicznych, instytucji wspólnego inwestowania z siedzibą za granicą lub certyfikatów inwestycyjnych funduszy inwestycyjnych zamkniętych, które są przedmiotem lokat Subfunduszu, zarządzający Subfunduszem stosuje następujące kryteria doboru lokat:
- a) adekwatność polityki inwestycyjnej innego funduszu inwestycyjnego otwartego lub funduszu zagranicznego lub instytucji wspólnego inwestowania lub funduszu inwestycyjnego zamkniętego do polityki inwestycyjnej Subfunduszu,
  - b) osiągnięte i przewidywane stopy zwrotu,
  - c) poziom ryzyka inwestycyjnego,
  - d) poziom kosztów obciążających uczestników danego funduszu,
  - e) wartość aktywów oraz ocenę ryzyka ograniczeń w odkupieniu jednostek uczestnictwa lub tytułów uczestnictwa lub umorzenia certyfikatów inwestycyjnych (możliwość odkupienia jednostek uczestnictwa lub tytułów uczestnictwa lub umorzenia certyfikatów inwestycyjnych i wyjście z inwestycji),
  - f) bezpieczeństwo zawierania i rozliczania transakcji oraz przechowywania i wykonywania praw z posiadanych jednostek uczestnictwa lub tytułów uczestnictwa lub certyfikatów inwestycyjnych.
- § 6. W odniesieniu do depozytów bankowych zarządzający Subfunduszem stosuje następujące kryteria doboru lokat:
- a) wysokość oprocentowania depozytów,
  - b) wiarygodność banku.

#### **Art. 66 [Papiery wartościowe szczególnych grup emitentów]**

- § 1. Do 100% wartości Aktywów Subfunduszu może być lokowane w papiery wartościowe emitowane przez Skarb Państwa, Narodowy Bank Polski, jednostkę samorządu terytorialnego lub przez centralne władze publiczne lub bank centralny państwa członkowskiego, Europejski Bank Centralny, Unię Europejską lub Europejski Bank Inwestycyjny albo przez organizacje międzynarodowe, pod warunkiem że papiery emitowane, poręczone lub gwarantowane przez te organizacje między-narodowe posiadają rating na poziomie inwestycyjnym nadany przez agencję ratingową uznaną przez Europejski Bank Centralny w swoich operacjach..
- § 2. Do 100% wartości Aktywów Subfunduszu może być lokowane w papiery wartościowe poręczone lub gwarantowane przez dowolny podmiot, o którym mowa w §1.
- § 3. Łączna wartość lokat w papiery wartościowe lub instrumenty rynku pieniężnego wyemitowane przez podmiot, którego papiery wartościowe są poręczone lub gwarantowane przez podmiot określony w §1, depozytów w tym podmiocie oraz

wartość ryzyka kontrahenta wynikająca z transakcji, których przedmiotem są niewystandaryzowane instrumenty pochodne, zawartych z tym podmiotem, nie może przekroczyć 100% wartości Aktywów Subfunduszu.

## **Podrozdział 9 Postanowienia szczególne dla Pekao PPK 2060 („Subfundusz”)**

### **Art. 67 [Cel inwestycyjny Subfunduszu]**

- § 1. Celem inwestycyjnym Subfunduszu jest wzrost wartości Aktywów Subfunduszu w wyniku wzrostu wartości lokat.
- § 2. Fundusz nie gwarantuje osiągnięcia celu inwestycyjnego Subfunduszu określonego w §1.
- § 3. Subfundusz lokuje środki zgromadzone w PPK zgodnie z interesem Uczestników, dążąc do osiągnięcia bezpieczeństwa i efektywności dokonywanych lokat oraz przestrzegając zasad ograniczania ryzyka inwestycyjnego.
- § 4. Subfundusz przeznaczony jest do lokowania wpłat dokonywanych w ramach PPK dla osób urodzonych w latach **1998 – 2002**.
- § 5. Datą Docelową Subfunduszu jest **2060** rok. Przyjmuje się, że Data Docelowa została osiągnięta w pierwszym Dniu Wyceny w tym roku.

### **Art. 68 [Główne lokaty Subfunduszu]**

- § 1. Subfundusz w ramach Części Dłużnej portfela może lokować:
  - 1) nie mniej niż 70% wartości aktywów w:
    - a) papiery wartościowe emitowane, poręczone lub gwarantowane przez Skarb Państwa, Narodowy Bank Polski, jednostkę samorządu terytorialnego lub przez centralne władze publiczne lub bank centralny państwa członkowskiego, Europejski Bank Centralny, Unię Europejską lub Europejski Bank Inwestycyjny albo przez organizacje międzynarodowe, pod warunkiem że papiery emitowane, poręczone lub gwarantowane przez te organizacje międzynarodowe posiadają rating na poziomie inwestycyjnym nadany przez agencję ratingową uznaną przez Europejski Bank Centralny w swoich operacjach,
    - b) depozyty o terminie zapadalności nie dłuższym niż 180 dni w bankach krajowych lub instytucjach kredytowych w rozumieniu ustawy z dnia 29 sierpnia 1997 r. – Prawo bankowe, pod warunkiem że te instytucje kredytowe posiadają rating na poziomie inwestycyjnym nadany przez agencję ratingową uznaną przez Europejski Bank Centralny w swoich operacjach;
  - 2) nie więcej niż 30% wartości aktywów w inne niż wymienione w pkt 1) instrumenty finansowe, przy czym nie więcej niż 10% wartości aktywów może być lokowane w instrumenty finansowe, które nie posiadają ratingu inwestycyjnego nadanego przez agencję ratingową uznaną przez Europejski Bank Centralny w swoich operacjach.
- § 2. Subfundusz w ramach Części Udziałowej portfela może lokować:
  - 1) nie mniej niż 40% wartości aktywów w akcje, prawa do akcji, prawa poboru lub inne instrumenty udziałowe emitowane przez spółki publiczne w rozumieniu ustawy z dnia 29 lipca 2005 r. o ofercie publicznej i warunkach wprowadzania instrumentów finansowych do zorganizowanego systemu obrotu oraz o spółkach publicznych (Dz.U. z 2018 r. poz. 512 i 685) wchodzące w skład indeksu WIG20 lub instrumenty pochodne, dla których instrumentem bazowym są akcje tych spółek lub indeks WIG20;
  - 2) nie więcej niż 20% wartości aktywów w akcje, prawa do akcji, prawa poboru lub inne instrumenty udziałowe emitowane przez spółki publiczne wchodzące w skład indeksu mWIG40 lub instrumenty pochodne, dla których instrumentem bazowym są akcje tych spółek lub indeks mWIG40;
  - 3) nie więcej niż 10% wartości aktywów w akcje, prawa do akcji, prawa poboru lub inne instrumenty udziałowe emitowane przez spółki publiczne notowane na Gieldzie Papierów Wartościowych S.A. w Warszawie inne niż wymienione w pkt 1) i 2) oraz spółki notowane na rynku zorganizowanym w Rzeczypospolitej Polskiej oraz instrumenty pochodne, dla których instrumentem bazowym są akcje tych spółek lub indeksy rynków, na których są notowane, oraz w akcje, prawa do akcji, prawa poboru lub inne instrumenty udziałowe będące przedmiotem oferty publicznej, jeżeli warunki emisji lub pierwszej oferty publicznej zakładają złożenie wniosku o dopuszczenie do obrotu na Gieldzie Papierów Wartościowych S.A. w Warszawie, oraz gdy dopuszczenie do tego obrotu jest zapewnione w okresie nie dłuższym niż rok od dnia, w którym po raz pierwszy nastąpi zaoferowanie tych papierów wartościowych;
  - 4) nie mniej niż 20% wartości aktywów w akcje, prawa do akcji, prawa poboru lub inne instrumenty udziałowe będące przedmiotem obrotu na rynku zorganizowanym w państwie należącym do OECD innym niż Rzeczpospolita Polska lub instrumenty pochodne, dla których instrumentem bazowym są te instrumenty udziałowe lub indeksy tych instrumentów.

### **Art. 69 [Zasady dywersyfikacji lokat Subfunduszu]**

- § 1. Subfundusz stosuje politykę ograniczania poziomu ryzyka inwestycyjnego w zależności od wieku Uczestnika poprzez stopniowe zmniejszanie udziału instrumentów charakteryzujących się najwyższym poziomem ryzyka inwestycyjnego na rzecz instrumentów o niższym poziomie ryzyka inwestycyjnego w miarę zbliżania się okresu funkcjonowania do Daty Docelowej.

- § 2. Udziały Części Dłużnej oraz Części Udziałowej w wartości Aktywów Subfunduszu będą kształtowały się następująco:
- 1) począwszy od roku, w którym Subfundusz osiągnie Datę Docelową udział Części Udziałowej nie może być większy niż 15%, a udział Części Dłużnej nie może być mniejszy niż 85% wartości Aktywów Subfunduszu;
  - 2) w okresie 5 lat poprzedzających datę, o której mowa w pkt 1), udział Części Udziałowej nie może być mniejszy niż 10% oraz nie może być większy niż 30%, a udział Części Dłużnej nie może być mniejszy niż 70% oraz większy niż 90% wartości Aktywów Subfunduszu; w trakcie trwania tego okresu udział Części Udziałowej musi być stopniowo zmniejszany na rzecz Części Dłużnej;
  - 3) w okresie 5 lat poprzedzających datę, o której mowa w pkt 2), udział Części Udziałowej nie może być mniejszy niż 25% oraz nie może być większy niż 50%, a udział Części Dłużnej nie może być mniejszy niż 50% oraz większy niż 75% wartości Aktywów Subfunduszu;
  - 4) w okresie 10 lat poprzedzających datę, o której mowa w pkt 3), udział Części Udziałowej nie może być mniejszy niż 40% oraz nie może być większy niż 70%, a udział Części Dłużnej nie może być mniejszy niż 30% oraz większy niż 60% wartości Aktywów Subfunduszu;
  - 5) począwszy od dnia utworzenia Subfunduszu, do dnia rozpoczęcia okresu, o którym mowa w pkt 4) udział Części Udziałowej nie może być mniejszy, niż 60% oraz nie może być większy niż 80% wartości Aktywów Subfunduszu, a udział Części Dłużnej nie może być mniejszy niż 20% i nie może być większy niż 40% wartości Aktywów Subfunduszu.

#### Art. 70 [Zasady doboru lokat Subfunduszu]

- § 1. Dobór do portfela inwestycyjnego Subfunduszu poszczególnych rodzajów lokat wskazanych w niniejszym Statucie jest uzależniony od decyzji zarządzającego Subfunduszem podejmowanej na podstawie przyjętych kryteriów z uwzględnieniem celu inwestycyjnego oraz zasad dywersyfikacji stosowanych przez Subfundusz.
- § 2. Udział poszczególnych lokat Subfunduszu wchodzących w skład Części Dłużnej oraz w Skład Części Udziałowej, może ulegać zmianie w zależności od oceny potencjału wzrostowego i dochodowości poszczególnych kategorii lokat.
- § 3. W odniesieniu do instrumentów finansowych wchodzących w skład Części Dłużnej portfela Subfunduszu zarządzający Subfunduszem stosuje następujące kryteria doboru lokat:
- a) rentowność,
  - b) odpowiedni poziom wiarygodności kredytowej emitentów z uwzględnieniem ich obecnej i prognozowanej sytuacji ekonomicznej z zastosowaniem zewnętrznych systemów ratingowych lub własnych wewnętrznych procedur oceny wiarygodności kredytowej, zgodnie z którymi w ocenie zarządzającego emitenci będą w stanie regulować swoje zobowiązania wynikające z tytułu wyemitowanych instrumentów finansowych o charakterze dłużnym,
  - c) prognozowany kierunek i zasięg zmian stóp procentowych,
  - d) bezpieczeństwo zawierania i rozliczania transakcji oraz przechowywania posiadanych instrumentów finansowych o charakterze dłużnym,
  - e) płynność zapewniająca realizację zobowiązań Subfunduszu oraz umożliwiającą efektywną zmianę struktury portfela Subfunduszu.
- § 4. Wybór instrumentów finansowych wchodzących w skład Części Udziałowej będzie dokonywany głównie w oparciu o analizy fundamentalne i analizy wskaźników wyceny rynkowej spółek wchodzących w skład portfela Subfunduszu lub spółek będących bazą instrumentów finansowych wchodzących w skład portfela Subfunduszu, a których cena w bezpośredni sposób zależy od ceny jednej lub wielu akcji tych spółek. Ocena akcji obejmuje czynniki należące do analizy ilościowej jak też jakościowej. W ocenie ilościowej istotne znaczenie będą miały analizy historycznych i prognozowanych wartości występujących w sprawozdaniach finansowych obejmujące m.in.: analizę przychodów, rentowności, struktury finansowania, płynności oraz analizy porównawczej wskaźników wyceny rynkowej spółek. Wśród elementów analizy jakościowej istotne będą między innymi oceny: długoterminowej przewagi konkurencyjnej, pozycji rynkowej, ekonomii skali, wartość marki i produktów oferowanych przez daną spółkę, jej kadry zarządzającej, sieci dystrybucji, ogólnych perspektyw rozwoju.
- Zarządzający będzie się koncentrować głównie ale nie wyłącznie, na akcjach spółek:
- a) stabilnych z punktu widzenia prowadzonej działalności i osiąganych wyników finansowych,
  - b) o ugruntowanej pozycji w danej branży,
  - c) generujących dobre i przewidywalne wyniki finansowe,
  - d) posiadających duży potencjał wzrostu zysków i przychodów w średnim i długim horyzoncie czasu,
  - e) regularnie wypłacających akcjonariuszom dywidendę,
  - f) których ceny akcji charakteryzować się będą relatywnie mniejszą zmiennością w stosunku do cen akcji innych spółek.
- Dodatkowo przy doborze instrumentów finansowych o charakterze udziałowym będą uwzględniane takie czynniki jak:
- a) płynność i bezpieczeństwo obrotu na rynku, na którym są notowane,
  - b) cel inwestycyjny,
  - c) zasady dywersyfikacji określone w punktach powyższych.
- § 5. W odniesieniu do jednostek uczestnictwa innych funduszy inwestycyjnych otwartych, tytułów uczestnictwa funduszy zagranicznych, instytucji wspólnego inwestowania z siedzibą za granicą lub certyfikatów inwestycyjnych funduszy inwestycyjnych zamkniętych, które są przedmiotem lokat Subfunduszu, zarządzający Subfunduszem stosuje następujące kryteria doboru lokat:

- a) adekwatność polityki inwestycyjnej innego funduszu inwestycyjnego otwartego lub funduszu zagranicznego lub instytucji wspólnego inwestowania lub funduszu inwestycyjnego zamkniętego do polityki inwestycyjnej Subfunduszu,
- b) osiągnięte i przewidywane stopy zwrotu,
- c) poziom ryzyka inwestycyjnego,
- d) poziom kosztów obciążających uczestników danego funduszu,
- e) wartość aktywów oraz ocenę ryzyka ograniczeń w odkupieniu jednostek uczestnictwa lub tytułów uczestnictwa lub umorzenia certyfikatów inwestycyjnych (możliwość odkupienia jednostek uczestnictwa lub tytułów uczestnictwa lub umorzenia certyfikatów inwestycyjnych i wyjście z inwestycji),
- f) bezpieczeństwo zawierania i rozliczania transakcji oraz przechowywania i wykonywania praw z posiadanych jednostek uczestnictwa lub tytułów uczestnictwa lub certyfikatów inwestycyjnych.

§ 6. W odniesieniu do depozytów bankowych zarządzający Subfunduszem stosuje następujące kryteria doboru lokat:

- a) wysokość oprocentowania depozytów,
- b) wiarygodność banku.

#### **Art. 71 [Papiery wartościowe szczególnych grup emitentów]**

- § 1. Do 100% wartości Aktywów Subfunduszu może być lokowane w papiery wartościowe emitowane przez Skarb Państwa, Narodowy Bank Polski, jednostkę samorządu terytorialnego lub przez centralne władze publiczne lub bank centralny państwa członkowskiego, Europejski Bank Centralny, Unię Europejską lub Europejski Bank Inwestycyjny albo przez organizacje międzynarodowe, pod warunkiem że papiery emitowane, poręczone lub gwarantowane przez te organizacje między-narodowe posiadają rating na poziomie inwestycyjnym nadany przez agencję ratingową uznaną przez Europejski Bank Centralny w swoich operacjach.
- § 2. Do 100% wartości Aktywów Subfunduszu może być lokowane w papiery wartościowe poręczone lub gwarantowane przez dowolny podmiot, o którym mowa w §1.
- § 3. Łączna wartość lokat w papiery wartościowe lub instrumenty rynku pieniężnego wyemitowane przez podmiot, którego papiery wartościowe są poręczone lub gwarantowane przez podmiot określony w §1, depozytów w tym podmiocie oraz wartość ryzyka kontrahenta wynikająca z transakcji, których przedmiotem są niewystandaryzowane instrumenty pochodne, zawartych z tym podmiotem, nie może przekroczyć 100% wartości Aktywów Subfunduszu.

### **Podrozdział 10**

#### **Postanowienia szczególne dla Pekao PPK 2065 („Subfundusz”)**

#### **Art. 72 [Cel inwestycyjny Subfunduszu]**

- § 1. Celem inwestycyjnym Subfunduszu jest wzrost wartości Aktywów Subfunduszu w wyniku wzrostu wartości lokat.
- § 2. Fundusz nie gwarantuje osiągnięcia celu inwestycyjnego Subfunduszu określonego w §1.
- § 3. Subfundusz lokuje środki zgromadzone w PPK zgodnie z interesem Uczestników, dążąc do osiągnięcia bezpieczeństwa i efektywności dokonywanych lokat oraz przestrzegając zasad ograniczania ryzyka inwestycyjnego.
- § 4. Subfundusz przeznaczony jest do lokowania wpłat dokonywanych w ramach PPK dla osób urodzonych w latach **2003 – 2007**.
- § 5. Datą Docelową Subfunduszu jest **2065** rok. Przyjmuje się, że Data Docelowa została osiągnięta w pierwszym Dniu Wyceny w tym roku.

#### **Art. 73 [Główne lokaty Subfunduszu]**

- § 1. Subfundusz w ramach Części Dłużnej portfela może lokować:
  - 1) nie mniej niż 70% wartości aktywów w:
    - a) papiery wartościowe emitowane, poręczone lub gwarantowane przez Skarb Państwa, Narodowy Bank Polski, jednostkę samorządu terytorialnego lub przez centralne władze publiczne lub bank centralny państwa członkowskiego, Europejski Bank Centralny, Unię Europejską lub Europejski Bank Inwestycyjny albo przez organizacje międzynarodowe, pod warunkiem że papiery emitowane, poręczone lub gwarantowane przez te organizacje międzynarodowe posiadają rating na poziomie inwestycyjnym nadany przez agencję ratingową uznaną przez Europejski Bank Centralny w swoich operacjach,
    - b) depozyty o terminie zapadalności nie dłuższym niż 180 dni w bankach krajowych lub instytucjach kredytowych w rozumieniu ustawy z dnia 29 sierpnia 1997 r. – Prawo bankowe, pod warunkiem że te instytucje kredytowe posiadają rating na poziomie inwestycyjnym nadany przez agencję ratingową uznaną przez Europejski Bank Centralny w swoich operacjach;
  - 2) nie więcej niż 30% wartości aktywów w inne niż wymienione w pkt 1) instrumenty finansowe, przy czym nie więcej niż 10% wartości aktywów może być lokowane w instrumenty finansowe, które nie posiadają ratingu inwestycyjnego nadanego przez agencję ratingową uznaną przez Europejski Bank Centralny w swoich operacjach.
- § 2. Subfundusz w ramach Części Udziałowej portfela może lokować:

- 1) nie mniej niż 40% wartości aktywów w akcje, prawa do akcji, prawa poboru lub inne instrumenty udziałowe emitowane przez spółki publiczne w rozumieniu ustawy z dnia 29 lipca 2005 r. o ofercie publicznej i warunkach wprowadzania instrumentów finansowych do zorganizowanego systemu obrotu oraz o spółkach publicznych (Dz.U. z 2018 r. poz. 512 i 685) wchodzące w skład indeksu WIG20 lub instrumenty pochodne, dla których instrumentem bazowym są akcje tych spółek lub indeks WIG20;
- 2) nie więcej niż 20% wartości aktywów w akcje, prawa do akcji, prawa poboru lub inne instrumenty udziałowe emitowane przez spółki publiczne wchodzące w skład indeksu mWIG40 lub instrumenty pochodne, dla których instrumentem bazowym są akcje tych spółek lub indeks mWIG40;
- 3) nie więcej niż 10% wartości aktywów w akcje, prawa do akcji, prawa poboru lub inne instrumenty udziałowe emitowane przez spółki publiczne notowane na Gieldzie Papierów Wartościowych S.A. w Warszawie inne niż wymienione w pkt 1) i 2) oraz spółki notowane na rynku zorganizowanym w Rzeczypospolitej Polskiej oraz instrumenty pochodne, dla których instrumentem bazowym są akcje tych spółek lub indeksy rynków, na których są notowane, oraz w akcje, prawa do akcji, prawa poboru lub inne instrumenty udziałowe będące przedmiotem oferty publicznej, jeżeli warunki emisji lub pierwszej oferty publicznej zakładają złożenie wniosku o dopuszczenie do obrotu na Gieldzie Papierów Wartościowych S.A. w Warszawie, oraz gdy dopuszczenie do tego obrotu jest zapewnione w okresie nie dłuższym niż rok od dnia, w którym po raz pierwszy nastąpi zaoferowanie tych papierów wartościowych;
- 4) nie mniej niż 20% wartości aktywów w akcje, prawa do akcji, prawa poboru lub inne instrumenty udziałowe będące przedmiotem obrotu na rynku zorganizowanym w państwie należącym do OECD innym niż Rzeczpospolita Polska lub instrumenty pochodne, dla których instrumentem bazowym są te instrumenty udziałowe lub indeksy tych instrumentów.

#### **Art. 74 [Zasady dywersyfikacji lokat Subfunduszu]**

- § 1. Subfundusz stosuje politykę ograniczania poziomu ryzyka inwestycyjnego w zależności od wieku Uczestnika poprzez stopniowe zmniejszanie udziału instrumentów charakteryzujących się najwyższym poziomem ryzyka inwestycyjnego na rzecz instrumentów o niższym poziomie ryzyka inwestycyjnego w miarę zbliżania się okresu funkcjonowania do Daty Docelowej.
- § 2. Udziały Części Dłużnej oraz Części Udziałowej w wartości Aktywów Subfunduszu będą kształtowały się następująco:
- 1) począwszy od roku, w którym Subfundusz osiągnie Datę Docelową udział Części Udziałowej nie może być większy niż 15%, a udział Części Dłużnej nie może być mniejszy niż 85% wartości Aktywów Subfunduszu;
  - 2) w okresie 5 lat poprzedzających datę, o której mowa w pkt 1), udział Części Udziałowej nie może być mniejszy niż 10% oraz nie może być większy niż 30%, a udział Części Dłużnej nie może być mniejszy niż 70% oraz większy niż 90% wartości Aktywów Subfunduszu; w trakcie trwania tego okresu udział Części Udziałowej musi być stopniowo zmniejszany na rzecz Części Dłużnej;
  - 3) w okresie 5 lat poprzedzających datę, o której mowa w pkt 2), udział Części Udziałowej nie może być mniejszy niż 25% oraz nie może być większy niż 50%, a udział Części Dłużnej nie może być mniejszy niż 50% oraz większy niż 75% wartości Aktywów Subfunduszu;
  - 4) w okresie 10 lat poprzedzających datę, o której mowa w pkt 3), udział Części Udziałowej nie może być mniejszy niż 40% oraz nie może być większy niż 70%, a udział Części Dłużnej nie może być mniejszy niż 30% oraz większy niż 60% wartości Aktywów Subfunduszu;
  - 5) począwszy od dnia utworzenia Subfunduszu, do dnia rozpoczęcia okresu, o którym mowa w pkt 4) udział Części Udziałowej nie może być mniejszy, niż 60% oraz nie może być większy niż 80% wartości Aktywów Subfunduszu, a udział Części Dłużnej nie może być mniejszy niż 20% i nie może być większy niż 40% wartości Aktywów Subfunduszu.

#### **Art. 75 [Zasady doboru lokat Subfunduszu]**

- § 1. Dobór do portfela inwestycyjnego Subfunduszu poszczególnych rodzajów lokat wskazanych w niniejszym Statucie jest uzależniony od decyzji zarządzającego Subfunduszem podejmowanej na podstawie przyjętych kryteriów z uwzględnieniem celu inwestycyjnego oraz zasad dywersyfikacji stosowanych przez Subfundusz.
- § 2. Udział poszczególnych lokat Subfunduszu wchodzących w skład Części Dłużnej oraz w skład Części Udziałowej, może ulegać zmianie w zależności od oceny potencjału wzrostowego i dochodowości poszczególnych kategorii lokat.
- § 3. W odniesieniu do instrumentów finansowych wchodzących w skład Części Dłużnej portfela Subfunduszu zarządzający Subfunduszem stosuje następujące kryteria doboru lokat:
- a) rentowność,
  - b) odpowiedni poziom wiarygodności kredytowej emitentów z uwzględnieniem ich obecnej i prognozowanej sytuacji ekonomicznej z zastosowaniem zewnętrznych systemów ratingowych lub własnych wewnętrznych procedur oceny wiarygodności kredytowej, zgodnie z którymi w ocenie zarządzającego emitenci będą w stanie regulować swoje zobowiązania wynikające z tytułu wyemitowanych instrumentów finansowych o charakterze dłużnym,
  - c) prognozowany kierunek i zasięg zmian stóp procentowych,
  - d) bezpieczeństwo zawierania i rozliczania transakcji oraz przechowywania posiadanych instrumentów finansowych o charakterze dłużnym,

- e) płynność zapewniająca realizację zobowiązań Subfunduszu oraz umożliwiającą efektywną zmianę struktury portfela Subfunduszu.
- § 4. Wybór instrumentów finansowych wchodzących w skład Części Udziałowej będzie dokonywany głównie w oparciu o analizy fundamentalne i analizy wskaźników wyceny rynkowej spółek wchodzących w skład portfela Subfunduszu lub spółek będących bazą instrumentów finansowych wchodzących w skład portfela Subfunduszu, a których cena w bezpośredni sposób zależy od ceny jednej lub wielu akcji tych spółek. Ocena akcji obejmuje czynniki należące do analizy ilościowej jak też jakościowej. W ocenie ilościowej istotne znaczenie będą miały analizy historycznych i prognozowanych wartości występujących w sprawozdaniach finansowych obejmujące m.in.: analizą przychodów, rentowności, struktury finansowania, płynności oraz analizy porównawczej wskaźników wyceny rynkowej spółek. Wśród elementów analizy jakościowej istotne będą między innymi oceny: długoterminowej przewagi konkurencyjnej, pozycji rynkowej, ekonomii skali, wartość marki i produktów oferowanych przez daną spółkę, jej kadry zarządzającej, sieci dystrybucji, ogólnych perspektyw rozwoju.
- Zarządzający będzie się koncentrować głównie ale nie wyłącznie, na akcjach spółek:
- stabilnych z punktu widzenia prowadzonej działalności i osiągniętych wyników finansowych,
  - o ugruntowanej pozycji w danej branży,
  - generujących dobre i przewidywalne wyniki finansowe,
  - posiadających duży potencjał wzrostu zysków i przychodów w średnim i długim horyzoncie czasu,
  - regularnie wypłacających akcjonariuszom dywidendę,
  - których ceny akcji charakteryzować się będą relatywnie mniejszą zmiennością w stosunku do cen akcji innych spółek.
- Dodatkowo przy doborze instrumentów finansowych o charakterze udziałowym będą uwzględniane takie czynniki jak:
- płynność i bezpieczeństwo obrotu na rynku, na którym są notowane,
  - cel inwestycyjny,
  - zasady dywersyfikacji określone w punktach powyższych.
- § 5. W odniesieniu do jednostek uczestnictwa innych funduszy inwestycyjnych otwartych, tytułów uczestnictwa funduszy zagranicznych, instytucji wspólnego inwestowania z siedzibą za granicą lub certyfikatów inwestycyjnych funduszy inwestycyjnych zamkniętych, które są przedmiotem lokat Subfunduszu, zarządzający Subfunduszem stosuje następujące kryteria doboru lokat:
- adekwatność polityki inwestycyjnej innego funduszu inwestycyjnego otwartego lub funduszu zagranicznego lub instytucji wspólnego inwestowania lub funduszu inwestycyjnego zamkniętego do polityki inwestycyjnej Subfunduszu,
  - osiągnięte i przewidywane stopy zwrotu,
  - poziom ryzyka inwestycyjnego,
  - poziom kosztów obciążających uczestników danego funduszu,
  - wartość aktywów oraz ocenę ryzyka ograniczeń w odkupieniu jednostek uczestnictwa lub tytułów uczestnictwa lub umorzenia certyfikatów inwestycyjnych (możliwość odkupienia jednostek uczestnictwa lub tytułów uczestnictwa lub umorzenia certyfikatów inwestycyjnych i wyjście z inwestycji),
  - bezpieczeństwo zawierania i rozliczania transakcji oraz przechowywania i wykonywania praw z posiadanych jednostek uczestnictwa lub tytułów uczestnictwa lub certyfikatów inwestycyjnych.
- § 6. W odniesieniu do depozytów bankowych zarządzający Subfunduszem stosuje następujące kryteria doboru lokat:
- wysokość oprocentowania depozytów,
  - wiarygodność banku.

#### **Art. 76 [Papiery wartościowe szczególnych grup emitentów]**

- § 1. Do 100% wartości Aktywów Subfunduszu może być lokowane w papiery wartościowe emitowane przez Skarb Państwa, Narodowy Bank Polski, jednostkę samorządu terytorialnego lub przez centralne władze publiczne lub bank centralny państwa członkowskiego, Europejski Bank Centralny, Unię Europejską lub Europejski Bank Inwestycyjny albo przez organizacje międzynarodowe, pod warunkiem że papiery emitowane, poręczone lub gwarantowane przez te organizacje między-narodowe posiadają rating na poziomie inwestycyjnym nadany przez agencję ratingową uznaną przez Europejski Bank Centralny w swoich operacjach.
- § 2. Do 100% wartości Aktywów Subfunduszu może być lokowane w papiery wartościowe poręczone lub gwarantowane przez dowolny podmiot, o którym mowa w §1.
- § 3. Łączna wartość lokat w papiery wartościowe lub instrumenty rynku pieniężnego wyemitowane przez podmiot, którego papiery wartościowe są poręczone lub gwarantowane przez podmiot określony w §1, depozytów w tym podmiocie oraz wartość ryzyka kontrahenta wynikająca z transakcji, których przedmiotem są niewystandaryzowane instrumenty pochodne, zawartych z tym podmiotem, nie może przekroczyć 100% wartości Aktywów Subfunduszu.



## Rozdział IV Wycena Aktywów Subfunduszy

### Art. 77 [Dzień Wyceny]

- § 1. Fundusz dokonuje wyceny Aktywów Funduszu oraz Aktywów każdego z Subfunduszy, wyliczenia zobowiązań Funduszu oraz zobowiązań każdego z Subfunduszy, ustalenia Wartości Aktywów Netto Funduszu, Wartości Aktywów Netto Subfunduszu, Wartości Aktywów Netto Subfunduszu na Jednostkę Uczestnictwa oraz ceny zbywania i odkupywania Jednostki Uczestnictwa danego Subfunduszu w Dniu Wyceny, określonym zgodnie z § 2.
- § 2. Dniem Wyceny jest każdy dzień, w którym odbywają się sesje na Gieldzie Papierów Wartościowych w Warszawie.
- § 3. Jeżeli dany dzień nie spełnia warunków określonych w § 2, Dniem Wyceny jest najbliższy dzień spełniający te warunki.
- § 4. Na potrzeby wyceny Aktywów Funduszu i ustalania zobowiązań Funduszu wskazuje się godzinę **23:30** czasu warszawskiego, jako godzinę, na którą określa się ostatnie dostępne kursy.

### Art. 78 [Metody i zasady wyceny]

- § 1. Zasady co do
- 1) miejsca, czasu ogłaszania wyników wyceny Jednostek Uczestnictwa Subfunduszy oraz sprawozdań finansowych Funduszu,
  - 2) metod i zasad dokonywania wyceny aktywów Funduszu, ustalania Wartości Aktywów netto Subfunduszu na jednostkę uczestnictwa i prowadzenia ksiąg rachunkowych
- określone są w Prospekcie Informacyjnym oraz są zgodne z przepisami dotyczącymi rachunkowości funduszy inwestycyjnych.

## Rozdział V Koszty

### Art. 78a [Zasady ponoszenia kosztów przez subfundusz Pekao PPK 2020 Spokojne Jutro (w niniejszym artykule zwany „Subfunduszem”)]

- § 1.
1. Fundusz pokrywa z aktywów Subfunduszu wynagrodzenie Towarzystwa za zarządzanie Subfunduszem, zgodnie z § 3 oraz następujące koszty Funduszu związane z działalnością Subfunduszu:
    - 1) prowizje i opłaty na rzecz firm inwestycyjnych lub banków, z których Fundusz korzysta, zawierając transakcje w ramach lokowania aktywów, w takim zakresie, w jakim dotyczą proporcjonalnie składników Aktywów Subfunduszu;
    - 2) prowizje i opłaty związane z umowami i transakcjami Funduszu, zawieranymi w ramach lokowania Aktywów Subfunduszu;
    - 3) prowizje i opłaty związane z przechowywaniem Aktywów Subfunduszu;
    - 4) prowizje i opłaty na rzecz instytucji depozytowych i rozliczeniowych, z których usług Fundusz korzysta w ramach lokowania Aktywów Subfunduszu;
    - 5) wynagrodzenie Depozytariusza;
    - 6) związane z prowadzeniem Subrejestrów Uczestników Subfunduszu;
    - 7) podatki i opłaty, wymagane w związku z działalnością Funduszu, w tym opłaty za zezwolenia, jeżeli obowiązek ich poniesienia wynika z przepisów prawa;
    - 8) ogłoszeń wymaganych w związku z działalnością Funduszu, postanowieniami Statutu lub przepisami prawa;
    - 9) druku i publikacji materiałów informacyjnych Funduszu wymaganych przepisami prawa;
    - 10) likwidacji Funduszu lub Subfunduszu;
    - 11) wynagrodzenie likwidatora Subfunduszu.
  2. Koszty, o których mowa w ust. 1 pkt 5) i 6), będą pokrywane z aktywów Subfunduszu do wysokości:
    - 1) **0,5%** średniej Wartości Aktywów Netto Subfunduszu, w danym roku kalendarzowym - gdy Wartość Aktywów Netto Subfunduszu nie jest wyższa niż **10 000 000 zł**;
    - 2) sumy kwoty **50 000 zł** i **0,05%** średniej Wartości Aktywów Netto Subfunduszu ponad kwotę **10 000 000 zł** - gdy Wartość Aktywów Netto Subfunduszu, jest wyższa niż **10 000 000 zł**.
  3. Koszty, o których mowa w ust. 1 pkt 11), mogą być pokrywane z Aktywów Subfunduszu w wysokości nie wyższej niż **0,5%** Wartości Aktywów Netto Subfunduszu w skali roku.
  4. Koszty, o których mowa w ust. 1 pkt 1)-6) i 8)-10), nie mogą odbiegać od przyjętych w obrocie zwykłych kosztów wykonywania tego rodzaju usług.
- § 2.
1. W księgach Subfunduszu codziennie tworzona jest rezerwa na wybrane koszty Subfunduszu wskazane w § 1, z wyłączeniem kosztów likwidacji i wynagrodzenia likwidatora. Rezerwa tworzona jest w wysokości uzasadnionej i ma na celu zapewnienie współmierności kosztów do okresu, którego faktycznie dotyczą. Rozliczenie następuje z dołu w okresach miesięcznych lub kwartalnych.
  2. Towarzystwo może podjąć decyzję o pokrywaniu części lub całości określonych opłat i prowizji wskazanych w § 1.

- § 3.** 1. Towarzystwo otrzymuje za zarządzanie Subfunduszem wynagrodzenie, zwane dalej Wynagrodzeniem, na które składa się:
- 1) wynagrodzenie ustalane proporcjonalnie do Wartości Aktywów Netto Subfunduszu w każdym Dniu Wyceny (zwane dalej „**Wynagrodzeniem Stałym**”),
  - 2) wynagrodzenie zmienne, ustalane od wzrostu wartości Jednostki Uczestnictwa Subfunduszu w każdym Dniu Wyceny ponad określony poziom odniesienia (zwane dalej „**Wynagrodzeniem Zmiennym**”).
2. Wynagrodzenie Stałe nalicza się zgodnie z następującymi zasadami:
- 1) Wynagrodzenie Stałe naliczane jest na każdy dzień, w wysokości określonej procentowo w skali roku, liczonej od Wartości Aktywów Netto Subfunduszu z ostatniego Dnia Wyceny;
  - 2) Maksymalna stawka Wynagrodzenia Stałego, liczonego dla Subfunduszu od wartości jego Aktywów Netto wynosi **0,5 %** w skali roku;
  - 3) Wynagrodzenie Stałe rozliczane jest za każdy miesiąc i przekazywane ze środków Subfunduszu nie później niż piętnastego dnia miesiąca następującego po miesiącu, za który przysługuje.
3. Wynagrodzenie Zmienne nalicza się przy spełnieniu wymogów wskazanych w przepisach, w szczególności w art. 49 ust. 3-4a Ustawy PPK, zgodnie z następującymi zasadami:
- 1) Maksymalna stawka Wynagrodzenia Zmiennego wynosi **0,1 %** liczone od Wartości Aktywów Netto Subfunduszu w skali roku;
  - 2) Szczegółowe zasady naliczeń Wynagrodzenia Zmiennego, w tym stopa referencyjna, określone zostają w przepisach wykonawczych do Ustawy PPK.
4. Towarzystwo może zaniechać naliczania i pobierania oraz obniżyć stawkę Wynagrodzenia Stałego lub Wynagrodzenia Zmiennego – poniżej stawki maksymalnej określonej w niniejszym paragrafie.
- § 4.** Fundusz obciąża Subfundusz kosztami związanymi z działalnością na rzecz Subfunduszu, przy czym zobowiązania związane z Subfunduszem obciążają tylko Subfundusz, zgodnie z następującymi zasadami:
- 1) jeżeli obowiązek pokrycia kosztów obciąża kilka subfunduszy łącznie i nie jest możliwe ustalenie części, która obciąża Subfundusz, partycypację Subfunduszu w tych kosztach oblicza się na podstawie stosunku Wartości Aktywów Netto Subfunduszu do sumy wartości Aktywów Netto wszystkich subfunduszy, na których ciąży obowiązek pokrycia tych kosztów, chyba że w Statucie wskazane jest inny sposób partycypacji;
  - 2) zobowiązania, które dotyczą całego Funduszu – bez wskazania obciążenia kosztami Subfunduszu - obciążają Subfundusz proporcjonalnie do udziału Wartości Aktywów Netto Subfunduszu w Wartości Aktywów Netto Funduszu;
  - 3) w przypadku zawarcia przez Fundusz umowy dotyczącej nabycia lub zbycia składników lokat więcej niż jednego subfunduszu wydzielonego w Funduszu, koszty takiej transakcji obciążają Subfundusz proporcjonalnie do udziału wartości nabytych lub zbytych na rzecz Subfunduszu składników lokat w wartości składników lokat nabytych lub zbytych w ramach tej transakcji ogółem.
- § 5** Koszty związane z działalnością Funduszu i Subfunduszu niewymienione w powyższych paragrafach, pokrywane są przez Towarzystwo.
- § 6** W przypadkach określonych w przepisach będą mieć zastosowanie dodatkowe zasady dotyczące ponoszonych przez Fundusz kosztów, w tym m.in.:
1. Zgodnie z Ustawą, do czasu osiągnięcia przez Subfundusz Wartości Aktywów Netto **2 000 000 zł** Towarzystwo pokrywa koszty:
    - 1) wynagrodzenia depozytariusza,
    - 2) prowadzenia Subrejstru Uczestników Subfunduszu,
    - 3) ogłoszeń wymaganych w związku z działalnością Funduszu postanowieniami Statutu lub przepisami prawa,
    - 4) druku i publikacji materiałów informacyjnych Funduszu wymaganych przepisami prawa.
  2. Zgodnie z art. 49 ust. 5 do 10 Ustawy PPK, w określonych przypadkach wynagrodzenie za zarządzanie będzie pomniejszone – odpowiednio do wskaźnika udziału funduszy zdefiniowanej daty zarządzanych przez Towarzystwo oraz inne odpowiednie podmioty z grupy kapitałowej Towarzystwa w odniesieniu do całego rynku – zgodnie z kwartalnymi informacjami udostępnianymi przez Komisję.
  3. Subfundusz nie jest obciążany wynagrodzeniem stałym od części aktywów Subfunduszu zainwestowanej w jednostki uczestnictwa lub certyfikaty inwestycyjne funduszy inwestycyjnych zarządzanych przez Towarzystwo lub podmiot z grupy kapitałowej Towarzystwa.

**Art. 79 [Zasady ponoszenia kosztów przez subfundusz Pekao PPK 2025 (w niniejszym artykule zwany „Subfunduszem”)]**

- § 1.** 1. Fundusz pokrywa z aktywów Subfunduszu wynagrodzenie Towarzystwa za zarządzanie Subfunduszem, zgodnie z § 3 oraz następujące koszty Funduszu związane z działalnością Subfunduszu:
- 1) prowizje i opłaty na rzecz firm inwestycyjnych lub banków, z których Fundusz korzysta, zawierając transakcje w ramach lokowania aktywów, w takim zakresie, w jakim dotyczą proporcjonalnie składników Aktywów Subfunduszu;
  - 2) prowizje i opłaty związane z umowami i transakcjami Funduszu, zawieranymi w ramach lokowania Aktywów Subfunduszu;
  - 3) prowizje i opłaty związane z przechowywaniem Aktywów Subfunduszu;

- 4) prowizje i opłaty na rzecz instytucji depozytowych i rozliczeniowych, z których usług Fundusz korzysta w ramach lokowania Aktywów Subfunduszu;
  - 5) wynagrodzenie Depozytariusza;
  - 6) związane z prowadzeniem Subrejstru Uczestników Subfunduszu;
  - 7) podatki i opłaty, wymagane w związku z działalnością Funduszu, w tym opłaty za zezwolenia, jeżeli obowiązek ich poniesienia wynika z przepisów prawa;
  - 8) ogłoszeń wymaganych w związku z działalnością Funduszu, postanowieniami Statutu lub przepisami prawa;
  - 9) druku i publikacji materiałów informacyjnych Funduszu wymaganych przepisami prawa;
  - 10) likwidacji Funduszu lub Subfunduszu;
  - 11) wynagrodzenie likwidatora Subfunduszu.
2. Koszty, o których mowa w ust. 1 pkt 5) i 6), będą pokrywane z aktywów Subfunduszu do wysokości:
- 3) **0,5%** średniej Wartości Aktywów Netto Subfunduszu, w danym roku kalendarzowym - gdy Wartość Aktywów Netto Subfunduszu nie jest wyższa niż **10 000 000 zł**;
  - 4) sumy kwoty **50 000 zł** i **0,05%** średniej Wartości Aktywów Netto Subfunduszu ponad kwotę **10 000 000 zł** - gdy Wartość Aktywów Netto Subfunduszu, jest wyższa niż **10 000 000 zł**.
3. Koszty, o których mowa w ust. 1 pkt 11), mogą być pokrywane z Aktywów Subfunduszu w wysokości nie wyższej niż **0,5%** Wartości Aktywów Netto Subfunduszu w skali roku.
4. Koszty, o których mowa w ust. 1 pkt 1)-6) i 8)-10), nie mogą odbiegać od przyjętych w obrocie zwykłych kosztów wykonywania tego rodzaju usług.
- § 2. 1. W księgach Subfunduszu codziennie tworzona jest rezerwa na wybrane koszty Subfunduszu wskazane w § 1, z wyłączeniem kosztów likwidacji i wynagrodzenia likwidatora. Rezerwa tworzona jest w wysokości uzasadnionej i ma na celu zapewnienie współmierności kosztów do okresu, którego faktycznie dotyczą. Rozliczenie następuje z dołu w okresach miesięcznych lub kwartalnych.
2. Towarzystwo może podjąć decyzję o pokrywaniu części lub całości określonych opłat i prowizji wskazanych w § 1.
- § 3. 1. Towarzystwo otrzymuje za zarządzanie Subfunduszem wynagrodzenie, zwane dalej Wynagrodzeniem, na które składa się:
- 1) wynagrodzenie ustalane proporcjonalnie do Wartości Aktywów Netto Subfunduszu w każdym Dniu Wyceny (zwane dalej „**Wynagrodzeniem Stałym**”),
  - 2) wynagrodzenie zmienne, ustalane od wzrostu wartości Jednostki Uczestnictwa Subfunduszu w każdym Dniu Wyceny ponad określony poziom odniesienia (zwane dalej „**Wynagrodzeniem Zmiennym**”).
2. Wynagrodzenie Stałe nalicza się zgodnie z następującymi zasadami:
- 1) Wynagrodzenie Stałe naliczane jest na każdy dzień, w wysokości określonej procentowo w skali roku, liczonej od Wartości Aktywów Netto Subfunduszu z ostatniego Dnia Wyceny;
  - 2) Maksymalna stawka Wynagrodzenia Stałego, liczonego dla Subfunduszu od wartości jego Aktywów Netto wynosi **0,5 %** w skali roku;
  - 3) Wynagrodzenie Stałe rozliczane jest za każdy miesiąc i przekazywane ze środków Subfunduszu nie później niż piętnastego dnia miesiąca następującego po miesiącu, za który przysługuje;
3. Wynagrodzenie Zmienne naliczane jest w każdym Dniu Wyceny zgodnie z następującymi zasadami:
- 1) Maksymalna stawka Wynagrodzenia Zmiennego wynosi **0,1 %** liczone od Wartości Aktywów Netto Subfunduszu w skali roku;
  - 2) Wynagrodzenie Zmienne należne jest Towarzystwu pod warunkiem:
    - a) realizacji dodatniej stopy zwrotu Subfunduszu za dany rok,
    - b) osiągnięcia w danym roku stopy zwrotu przez Subfundusz przewyższającej stopę referencyjną, o której mowa w Ustawie PPK, ustaloną zgodnie z przepisami wykonawczymi do Ustawy PPK;
  - 3) Wynagrodzenie Zmienne naliczane jest w formie rezerwy przez cały rok, w wysokości oszacowanej przy weryfikacji założeń określonych w pkt 2) (rezerwa jest odpowiednio tworzona lub rozwiązywana). Rozliczenie następuje wraz w rozliczeniem Wynagrodzenia Stałego za grudzień;
  - 4) Szczegółowe zasady naliczeń Wynagrodzenia Zmiennego, w tym stopa referencyjna określone zostają w przepisach wykonawczych do Ustawy PPK.
4. Towarzystwo może zaniechać naliczania i pobierania oraz obniżyć stawkę Wynagrodzenia Stałego lub Wynagrodzenia Zmiennego – poniżej stawki maksymalnej określonej w niniejszym paragrafie.
- § 4 Fundusz obciąża Subfundusz kosztami związanymi z działalnością na rzecz Subfunduszu, przy czym zobowiązania związane z Subfunduszem obciążają tylko Subfundusz, zgodnie z następującymi zasadami:
- 1) jeżeli obowiązek pokrycia kosztów obciąża kilka subfunduszy łącznie i nie jest możliwe ustalenie części, która obciąża Subfundusz, partycypację Subfunduszu w tych kosztach oblicza się na podstawie stosunku Wartości Aktywów Netto Subfunduszu do sumy wartości Aktywów Netto wszystkich subfunduszy, na których ciąży obowiązek pokrycia tych kosztów, chyba że w Statucie wskazane jest inny sposób partycypacji;
  - 2) zobowiązania, które dotyczą całego Funduszu – bez wskazania obciążenia kosztami Subfunduszu - obciążają Subfundusz proporcjonalnie do udziału Wartości Aktywów Netto Subfunduszu w Wartości Aktywów Netto Funduszu;
  - 3) w przypadku zawarcia przez Fundusz umowy dotyczącej nabycia lub zbycia składników lokat więcej niż jednego subfunduszu wydzielonego w Funduszu, koszty takiej transakcji obciążają Subfundusz

proporcjonalnie do udziału wartości nabytych lub zbytych na rzecz Subfunduszu składników lokat w wartości składników lokat nabytych lub zbytych w ramach tej transakcji ogółem.

- § 5 Koszty związane z działalnością Funduszu i Subfunduszu niewymienione w powyższych paragrafach, pokrywane są przez Towarzystwo.
- § 6 W przypadkach określonych w przepisach będą mieć zastosowanie dodatkowe zasady dotyczące ponoszonych przez Fundusz kosztów, w tym m.in.:
1. Zgodnie z Ustawą, do czasu osiągnięcia przez Subfundusz Wartości Aktywów Netto **2 000 000 zł** Towarzystwo pokrywa koszty:
    - 5) wynagrodzenia depozytariusza,
    - 6) prowadzenia SubrejestrU Uczestników Subfunduszu,
    - 7) ogłoszeń wymaganych w związku z działalnością Funduszu postanowieniami Statutu lub przepisami prawa,
    - 8) druku i publikacji materiałów informacyjnych Funduszu wymaganych przepisami prawa.
  2. Zgodnie z art. 49 ust. 5 do 10 Ustawy PPK, w określonych przypadkach wynagrodzenie za zarządzanie będzie pomniejszone – odpowiednio do wskaźnika udziału funduszy zdefiniowanej daty zarządzanych przez Towarzystwo oraz inne odpowiednie podmioty z grupy kapitałowej Towarzystwa w odniesieniu do całego rynku – zgodnie z kwartalnymi informacjami udostępnianymi przez Komisję.
  3. Subfundusz nie jest obciążany wynagrodzeniem stałym od części aktywów Subfunduszu zainwestowanej w jednostki uczestnictwa lub certyfikaty inwestycyjne funduszy inwestycyjnych zarządzanych przez Towarzystwo lub podmiot z grupy kapitałowej Towarzystwa.

#### **Art. 80 [Zasady ponoszenia kosztów przez subfundusz Pekao PPK 2030 (w niniejszym artykule zwany „Subfunduszem”)]**

- § 1. 1. Fundusz pokrywa z aktywów Subfunduszu wynagrodzenie Towarzystwa za zarządzanie Subfunduszem, zgodnie z § 3 oraz następujące koszty Funduszu związane z działalnością Subfunduszu:
- 1) prowizje i opłaty na rzecz firm inwestycyjnych lub banków, z których Fundusz korzysta, zawierając transakcje w ramach lokowania aktywów, w takim zakresie, w jakim dotyczą proporcjonalnie składników Aktywów Subfunduszu;
  - 2) prowizje i opłaty związane z umowami i transakcjami Funduszu, zawieranymi w ramach lokowania Aktywów Subfunduszu;
  - 3) prowizje i opłaty związane z przechowywaniem Aktywów Subfunduszu ;
  - 4) prowizje i opłaty na rzecz instytucji depozytowych i rozliczeniowych, z których usług Fundusz korzysta w ramach lokowania Aktywów Subfunduszu;
  - 5) wynagrodzenie Depozytariusza;
  - 6) związane z prowadzeniem SubrejestrU Uczestników Subfunduszu;
  - 7) podatki i opłaty, wymagane w związku z działalnością Funduszu, w tym opłaty za zezwolenia, jeżeli obowiązek ich poniesienia wynika z przepisów prawa;
  - 8) ogłoszeń wymaganych w związku z działalnością Funduszu, postanowieniami Statutu lub przepisami prawa;
  - 9) druku i publikacji materiałów informacyjnych Funduszu wymaganych przepisami prawa;
  - 10) likwidacji Funduszu lub Subfunduszu;
  - 11) wynagrodzenie likwidatora Subfunduszu.
2. Koszty, o których mowa w ust. 1 pkt 5) i 6), będą pokrywane z aktywów Subfunduszu do wysokości:
- 1) **0,5%** średniej Wartości Aktywów Netto Subfunduszu, w danym roku kalendarzowym - gdy Wartość Aktywów Netto Subfunduszu nie jest wyższa niż **10 000 000 zł**;
  - 2) sumy kwoty **50 000 zł** i **0,05%** średniej Wartości Aktywów Netto Subfunduszu ponad kwotę **10 000 000 zł** - gdy Wartość Aktywów Netto Subfunduszu, jest wyższa niż **10 000 000 zł**.
3. Koszty, o których mowa w ust. 1 pkt 11), mogą być pokrywane z Aktywów Subfunduszu w wysokości nie wyższej niż 0,5% Wartości Aktywów Netto Subfunduszu w skali roku.
4. Koszty, o których mowa w ust. 1 pkt 1)-6) i 8)-10), nie mogą odbiegać od przyjętych w obrocie zwykłych kosztów wykonywania tego rodzaju usług.
- § 2. 1. W księgach Subfunduszu codziennie tworzona jest rezerwa na wybrane koszty Subfunduszu wskazane w § 1, z wyłączeniem kosztów likwidacji i wynagrodzenia likwidatora. Rezerwa tworzona jest w wysokości uzasadnionej i ma na celu zapewnienie współmierności kosztów do okresu, którego faktycznie dotyczą. Rozliczenie następuje z dołu w okresach miesięcznych lub kwartalnych.
2. Towarzystwo może podjąć decyzję o pokrywaniu części lub całości określonych opłat i prowizji wskazanych w § 1.
- § 3. 1. Towarzystwo otrzymuje za zarządzanie Subfunduszem wynagrodzenie, zwane dalej Wynagrodzeniem, na które składa się:
- 1) wynagrodzenie ustalone proporcjonalnie do Wartości Aktywów Netto Subfunduszu w każdym Dniu Wyceny (zwane dalej „**Wynagrodzeniem Stałym**”),
  - 2) wynagrodzenie zmienne, ustalone od wzrostu wartości Jednostki Uczestnictwa Subfunduszu w każdym Dniu Wyceny ponad określony poziom odniesienia (zwane dalej „**Wynagrodzeniem Zmiennym**”).

2. Wynagrodzenie Stałe nalicza się zgodnie z następującymi zasadami:
    - 1) Wynagrodzenie Stałe naliczane jest na każdy dzień, w wysokości określonej procentowo w skali roku, liczonej od Wartości Aktywów Netto Subfunduszu z ostatniego Dnia Wyceny;
    - 2) Maksymalna stawka Wynagrodzenia Stałego, liczonego dla Subfunduszu od wartości jego Aktywów Netto wynosi **0,5 %** w skali roku;
    - 3) Wynagrodzenie Stałe rozliczane jest za każdy miesiąc i przekazywane ze środków Subfunduszu nie później niż piętnastego dnia miesiąca następującego po miesiącu, za który przysługuje;
  3. Wynagrodzenie Zmienne naliczane jest w każdym Dniu Wyceny zgodnie z następującymi zasadami:
    - 1) Maksymalna stawka Wynagrodzenia Zmiennego wynosi **0,1 %** liczone od Wartości Aktywów Netto Subfunduszu w skali roku;
    - 2) Wynagrodzenie Zmienne należne jest Towarzystwu pod warunkiem:
      - a) realizacji dodatniej stopy zwrotu Subfunduszu za dany rok,
      - b) osiągnięcia w danym roku stopy zwrotu przez Subfundusz przewyższającej stopę referencyjną, o której mowa w Ustawie PPK, ustalaną zgodnie z przepisami wykonawczymi do Ustawy PPK;
    - 3) Wynagrodzenie Zmienne naliczane jest w formie rezerwy przez cały rok, w wysokości oszacowanej przy weryfikacji założeń określonych w pkt 2) (rezerwa jest odpowiednio tworzona lub rozwiązywana). Rozliczenie następuje wraz z rozliczeniem Wynagrodzenia Stałego za grudzień;
    - 4) Szczegółowe zasady naliczeń Wynagrodzenia Zmiennego, w tym stopa referencyjna określone zostają w przepisach wykonawczych do Ustawy PPK.
  4. Towarzystwo może zaniechać naliczania i pobierania oraz obniżyć stawkę Wynagrodzenia Stałego lub Wynagrodzenia Zmiennego – poniżej stawki maksymalnej określonej w niniejszym paragrafie.
- § 4** Fundusz obciąża Subfundusz kosztami związanymi z działalnością na rzecz Subfunduszu, przy czym zobowiązania związane z Subfunduszem obciążają tylko Subfundusz, zgodnie z następującymi zasadami:
- 1) jeżeli obowiązek pokrycia kosztów obciąża kilka subfunduszy łącznie i nie jest możliwe ustalenie części, która obciąża Subfundusz, partycypację Subfunduszu w tych kosztach oblicza się na podstawie stosunku Wartości Aktywów Netto Subfunduszu do sumy wartości Aktywów Netto wszystkich subfunduszy, na których ciąży obowiązek pokrycia tych kosztów, chyba że w Statucie wskazane jest inny sposób partycypacji;
  - 2) zobowiązania, które dotyczą całego Funduszu – bez wskazania obciążenia kosztami Subfunduszu - obciążają Subfundusz proporcjonalnie do udziału Wartości Aktywów Netto Subfunduszu w Wartości Aktywów Netto Funduszu;
  - 3) w przypadku zawarcia przez Fundusz umowy dotyczącej nabycia lub zbycia składników lokat więcej niż jednego subfunduszu wydzielonego w Funduszu, koszty takiej transakcji obciążają Subfundusz proporcjonalnie do udziału wartości nabytych lub zbytych na rzecz Subfunduszu składników lokat w wartości składników lokat nabytych lub zbytych w ramach tej transakcji ogółem.
- § 5** Koszty związane z działalnością Funduszu i Subfunduszu niewymienione w powyższych paragrafach, pokrywane są przez Towarzystwo.
- § 6** W przypadkach określonych w przepisach będą mieć zastosowanie dodatkowe zasady dotyczące ponoszonych przez Fundusz kosztów, w tym m.in.:
1. Zgodnie z Ustawą, do czasu osiągnięcia przez Subfundusz Wartości Aktywów Netto **2 000 000 zł** Towarzystwo pokrywa koszty:
    - 1) wynagrodzenia depozytariusza,
    - 2) prowadzenia Subrejstru Uczestników Subfunduszu,
    - 3) ogłoszeń wymaganych w związku z działalnością Funduszu postanowieniami Statutu lub przepisami prawa,
    - 4) druku i publikacji materiałów informacyjnych Funduszu wymaganych przepisami prawa.
  2. Zgodnie z art. 49 ust. 5 do 10 Ustawy PPK, w określonych przypadkach wynagrodzenie za zarządzanie będzie pomniejszone – odpowiednio do wskaźnika udziału funduszy zdefiniowanej daty zarządzanych przez Towarzystwo oraz inne odpowiednie podmioty z grupy kapitałowej Towarzystwa w odniesieniu do całego rynku – zgodnie z kwartalnymi informacjami udostępnianymi przez Komisję.
  3. Subfundusz nie jest obciążany wynagrodzeniem stałym od części aktywów Subfunduszu zainwestowanej w jednostki uczestnictwa lub certyfikaty inwestycyjne funduszy inwestycyjnych zarządzanych przez Towarzystwo lub podmiot z grupy kapitałowej Towarzystwa.

**Art. 81 [Zasady ponoszenia kosztów przez subfundusz Pekao PPK 2035 (w niniejszym artykule zwany „Subfunduszem”)]**

- § 1.** 1. Fundusz pokrywa z aktywów Subfunduszu wynagrodzenie Towarzystwa za zarządzanie Subfunduszem, zgodnie z § 3 oraz następujące koszty Funduszu związane z działalnością Subfunduszu:
- 1) prowizje i opłaty na rzecz firm inwestycyjnych lub banków, z których Fundusz korzysta, zawierając transakcje w ramach lokowania aktywów, w takim zakresie, w jakim dotyczą proporcjonalnie składników Aktywów Subfunduszu;
  - 2) prowizje i opłaty związane z umowami i transakcjami Funduszu, zawieranymi w ramach lokowania Aktywów Subfunduszu;
  - 3) prowizje i opłaty związane z przechowywaniem Aktywów Subfunduszu;

- 4) prowizje i opłaty na rzecz instytucji depozytowych i rozliczeniowych, z których usług Fundusz korzysta w ramach lokowania Aktywów Subfunduszu;
  - 5) wynagrodzenie Depozytariusza;
  - 6) związane z prowadzeniem Subrejstru Uczestników Subfunduszu;
  - 7) podatki i opłaty, wymagane w związku z działalnością Funduszu, w tym opłaty za zezwolenia, jeżeli obowiązek ich poniesienia wynika z przepisów prawa;
  - 8) ogłoszeń wymaganych w związku z działalnością Funduszu, postanowieniami Statutu lub przepisami prawa;
  - 9) druku i publikacji materiałów informacyjnych Funduszu wymaganych przepisami prawa;
  - 10) likwidacji Funduszu lub Subfunduszu;
  - 11) wynagrodzenie likwidatora Subfunduszu.
2. Koszty, o których mowa w ust. 1 pkt 5) i 6), będą pokrywane z aktywów Subfunduszu do wysokości:
- 1) **0,5%** średniej Wartości Aktywów Netto Subfunduszu, w danym roku kalendarzowym - gdy Wartość Aktywów Netto Subfunduszu nie jest wyższa niż **10 000 000 zł**;
  - 2) sumy kwoty **50 000 zł** i **0,05%** średniej Wartości Aktywów Netto Subfunduszu ponad kwotę **10 000 000 zł** - gdy Wartość Aktywów Netto Subfunduszu, jest wyższa niż **10 000 000 zł**.
3. Koszty, o których mowa w ust. 1 pkt 11), mogą być pokrywane z Aktywów Subfunduszu w wysokości nie wyższej niż 0,5% Wartości Aktywów Netto Subfunduszu w skali roku.
4. Koszty, o których mowa w ust. 1 pkt 1)-6) i 8)-10), nie mogą odbiegać od przyjętych w obrocie zwykłych kosztów wykonywania tego rodzaju usług.
- § 2. 1. W księgach Subfunduszu codziennie tworzona jest rezerwa na wybrane koszty Subfunduszu wskazane w § 1, z wyłączeniem kosztów likwidacji i wynagrodzenia likwidatora. Rezerwa tworzona jest w wysokości uzasadnionej i ma na celu zapewnienie współmierności kosztów do okresu, którego faktycznie dotyczą. Rozliczenie następuje z dołu w okresach miesięcznych lub kwartalnych.
2. Towarzystwo może podjąć decyzję o pokrywaniu części lub całości określonych opłat i prowizji wskazanych w § 1.
- § 3. 1. Towarzystwo otrzymuje za zarządzanie Subfunduszem wynagrodzenie, zwane dalej Wynagrodzeniem, na które składa się:
- 1) wynagrodzenie ustalane proporcjonalnie do Wartości Aktywów Netto Subfunduszu w każdym Dniu Wyceny (zwane dalej „**Wynagrodzeniem Stałym**”),
  - 2) wynagrodzenie zmienne, ustalane od wzrostu wartości Jednostki Uczestnictwa Subfunduszu w każdym Dniu Wyceny ponad określony poziom odniesienia (zwane dalej „**Wynagrodzeniem Zmiennym**”).
2. Wynagrodzenie Stałe nalicza się zgodnie z następującymi zasadami:
- 1) Wynagrodzenie Stałe naliczane jest na każdy dzień, w wysokości określonej procentowo w skali roku, liczonej od Wartości Aktywów Netto Subfunduszu z ostatniego Dnia Wyceny;
  - 2) Maksymalna stawka Wynagrodzenia Stałego, liczonego dla Subfunduszu od wartości jego Aktywów Netto wynosi **0,5 %** w skali roku;
  - 3) Wynagrodzenie Stałe rozliczane jest za każdy miesiąc i przekazywane ze środków Subfunduszu nie później niż piętnastego dnia miesiąca następującego po miesiącu, za który przysługuje;
3. Wynagrodzenie Zmienne naliczane jest w każdym Dniu Wyceny zgodnie z następującymi zasadami:
- 1) Maksymalna stawka Wynagrodzenia Zmiennego wynosi **0,1 %** liczone od Wartości Aktywów Netto Subfunduszu w skali roku;
  - 2) Wynagrodzenie Zmienne należne jest Towarzystwu pod warunkiem:
    - a) realizacji dodatniej stopy zwrotu Subfunduszu za dany rok,
    - b) osiągnięcia w danym roku stopy zwrotu przez Subfundusz przewyższającej stopę referencyjną, o której mowa w Ustawie PPK, ustaloną zgodnie z przepisami wykonawczymi wydanymi do Ustawy PPK.
  - 3) Wynagrodzenie Zmienne naliczane jest w formie rezerwy przez cały rok, w wysokości oszacowanej przy weryfikacji założeń określonych w pkt 2) (rezerwa jest odpowiednio tworzona lub rozwiązywana). Rozliczenie następuje wraz w rozliczeniem Wynagrodzenia Stałego za grudzień;
  - 4) Szczegółowe zasady naliczeń Wynagrodzenia Zmiennego, w tym stopa referencyjna określone zostają w przepisach wykonawczych do Ustawy PPK.
4. Towarzystwo może zaniechać naliczania i pobierania oraz obniżyć stawkę Wynagrodzenia Stałego lub Wynagrodzenia Zmiennego – poniżej stawki maksymalnej określonej w niniejszym paragrafie.
- § 4 Fundusz obciąża Subfundusz kosztami związanymi z działalnością na rzecz Subfunduszu, przy czym zobowiązania związane z Subfunduszem obciążają tylko Subfundusz, zgodnie z następującymi zasadami:
- 1) jeżeli obowiązek pokrycia kosztów obciąża kilka subfunduszy łącznie i nie jest możliwe ustalenie części, która obciąża Subfundusz, partycypację Subfunduszu w tych kosztach oblicza się na podstawie stosunku Wartości Aktywów Netto Subfunduszu do sumy wartości Aktywów Netto wszystkich subfunduszy, na których ciąży obowiązek pokrycia tych kosztów, chyba że w Statucie wskazane jest inny sposób partycypacji;
  - 2) zobowiązania, które dotyczą całego Funduszu – bez wskazania obciążenia kosztami Subfunduszu - obciążają Subfundusz proporcjonalnie do udziału Wartości Aktywów Netto Subfunduszu w Wartości Aktywów Netto Funduszu;
  - 3) w przypadku zawarcia przez Fundusz umowy dotyczącej nabycia lub zbycia składników lokat więcej niż jednego subfunduszu wydzielonego w Funduszu, koszty takiej transakcji obciążają Subfundusz proporcjonalnie do udziału

wartości nabytych lub zbytych na rzecz Subfunduszu składników lokat w wartości składników lokat nabytych lub zbytych w ramach tej transakcji ogółem.

§ 5 Koszty związane z działalnością Funduszu i Subfunduszu niewymienione w powyższych paragrafach, pokrywane są przez Towarzystwo.

§ 6 W przypadkach określonych w przepisach będą mieć zastosowanie dodatkowe zasady dotyczące ponoszonych przez Fundusz kosztów, w tym m.in.:

1. Zgodnie z Ustawą, do czasu osiągnięcia przez Subfundusz Wartości Aktywów Netto **2 000 000 zł** Towarzystwo pokrywa koszty:
  - 1) wynagrodzenia depozytariusza,
  - 2) prowadzenia Subrejestr Uczestników subfunduszu,
  - 3) ogłoszeń wymaganych w związku z działalnością Funduszu postanowieniami Statutu lub przepisami prawa,
  - 4) druku i publikacji materiałów informacyjnych Funduszu wymaganych przepisami prawa.
2. Zgodnie z art. 49 ust. 5 do 10 Ustawy PPK, w określonych przypadkach wynagrodzenie za zarządzanie będzie pomniejszone – odpowiednio do wskaźnika udziału funduszy zdefiniowanej daty zarządzanych przez Towarzystwo oraz inne odpowiednie podmioty z grupy kapitałowej Towarzystwa w odniesieniu do całego rynku – zgodnie z kwartalnymi informacjami udostępnianymi przez Komisję.
3. Subfundusz nie jest obciążony wynagrodzeniem stałym od części aktywów Subfunduszu zainwestowanej w jednostki uczestnictwa lub certyfikaty inwestycyjne funduszy inwestycyjnych zarządzanych przez Towarzystwo lub podmiot z grupy kapitałowej Towarzystwa.

#### **Art.82 [Zasady ponoszenia kosztów przez subfundusz Pekao PPK 2040 (w niniejszym artykule zwany „Subfunduszem”)]**

§ 1. 1. Fundusz pokrywa z aktywów Subfunduszu wynagrodzenie Towarzystwa za zarządzanie Subfunduszem, zgodnie z § 3 oraz następujące koszty Funduszu związane z działalnością Subfunduszu:

- 1) prowizje i opłaty na rzecz firm inwestycyjnych lub banków, z których Fundusz korzysta, zawierając transakcje w ramach lokowania aktywów, w takim zakresie, w jakim dotyczą proporcjonalnie składników Aktywów Subfunduszu;
  - 2) prowizje i opłaty związane z umowami i transakcjami Funduszu, zawieranymi w ramach lokowania Aktywów Subfunduszu;
  - 3) prowizje i opłaty związane z przechowywaniem Aktywów Subfunduszu ;
  - 4) prowizje i opłaty na rzecz instytucji depozytowych i rozliczeniowych, z których usług Fundusz korzysta w ramach lokowania Aktywów Subfunduszu;
  - 5) wynagrodzenie Depozytariusza;
  - 6) związane z prowadzeniem Subrejestr Uczestników Subfunduszu;
  - 7) podatki i opłaty, wymagane w związku z działalnością Funduszu, w tym opłaty za zezwolenia, jeżeli obowiązek ich poniesienia wynika z przepisów prawa;
  - 8) ogłoszeń wymaganych w związku z działalnością Funduszu postanowieniami Statutu lub przepisami prawa;
  - 9) druku i publikacji materiałów informacyjnych Funduszu wymaganych przepisami prawa;
  - 10) likwidacji Funduszu lub Subfunduszu;
  - 11) wynagrodzenie likwidatora Subfunduszu.
2. Koszty, o których mowa w ust. 1 pkt 5) i 6), będą pokrywane z aktywów Subfunduszu do wysokości:
- 1) **0,5%** średniej Wartości Aktywów Netto Subfunduszu, w danym roku kalendarzowym - gdy Wartość Aktywów Netto Subfunduszu nie jest wyższa niż **10 000 000 zł**;
  - 2) sumy kwoty **50 000 zł** i **0,05%** średniej Wartości Aktywów Netto Subfunduszu ponad kwotę **10 000 000 zł** - gdy Wartość Aktywów Netto Subfunduszu, jest wyższa niż **10 000 000 zł**.
3. Koszty, o których mowa w ust. 1 pkt 11), mogą być pokrywane z Aktywów Subfunduszu w wysokości nie wyższej niż 0,5% Wartości Aktywów Netto Subfunduszu w skali roku.
4. Koszty, o których mowa w ust. 1 pkt 1)-6) i 8)-10), nie mogą odbiegać od przyjętych w obrocie zwykłych kosztów wykonywania tego rodzaju usług.

§ 2. 1. W księgach Subfunduszu codziennie tworzona jest rezerwa na wybrane koszty Subfunduszu wskazane w § 1, z wyłączeniem kosztów likwidacji i wynagrodzenia likwidatora. Rezerwa tworzona jest w wysokości uzasadnionej i ma na celu zapewnienie współmierności kosztów do okresu, którego faktycznie dotyczą. Rozliczenie następuje z dołu w okresach miesięcznych lub kwartalnych.

2. Towarzystwo może podjąć decyzję o pokrywaniu części lub całości określonych opłat i prowizji wskazanych w § 1.

§ 3. 1. Towarzystwo otrzymuje za zarządzanie Subfunduszem wynagrodzenie, zwane dalej Wynagrodzeniem, na które składa się:

- 1) wynagrodzenie ustalane proporcjonalnie do Wartości Aktywów Netto Subfunduszu w każdym Dniu Wyceny (zwane dalej „**Wynagrodzeniem Stałym**”),
- 2) wynagrodzenie zmienne, ustalane od wzrostu wartości Jednostki Uczestnictwa Subfunduszu w każdym Dniu Wyceny ponad określony poziom odniesienia (zwane dalej „**Wynagrodzeniem Zmiennym**”).

2. Wynagrodzenie Stałe nalicza się zgodnie z następującymi zasadami:
    - 1) Wynagrodzenie Stałe naliczane jest na każdy dzień, w wysokości określonej procentowo w skali roku, liczonej od Wartości Aktywów Netto Subfunduszu z ostatniego Dnia Wyceny;
    - 2) Maksymalna stawka Wynagrodzenia Stałego, liczonego dla Subfunduszu od wartości jego Aktywów Netto wynosi **0,5 %** w skali roku;
    - 3) Wynagrodzenie Stałe rozliczane jest za każdy miesiąc i przekazywane ze środków Subfunduszu nie później niż piętnastego dnia miesiąca następującego po miesiącu, za który przysługuje;
  3. Wynagrodzenie Zmienne naliczane jest w każdym Dniu Wyceny zgodnie z następującymi zasadami:
    - 1) Maksymalna stawka Wynagrodzenia Zmiennego wynosi **0,1 %** liczone od Wartości Aktywów Netto Subfunduszu w skali roku;
    - 2) Wynagrodzenie Zmienne należne jest Towarzystwu pod warunkiem:
      - a) realizacji dodatniej stopy zwrotu Subfunduszu za dany rok,
      - b) osiągnięcia w danym roku stopy zwrotu przez Subfundusz przewyższającej stopę referencyjną, o której mowa w Ustawie PPK, ustalaną zgodnie z przepisami wykonawczymi wydanymi do Ustawy PPK.
    - 3) Wynagrodzenie Zmienne naliczane jest w formie rezerwy przez cały rok, w wysokości oszacowanej przy weryfikacji założeń określonych w pkt 2) (rezerwa jest odpowiednio tworzona lub rozwiązywana). Rozliczenie następuje wraz z rozliczeniem Wynagrodzenia Stałego za grudzień;
    - 4) Szczegółowe zasady naliczeń Wynagrodzenia Zmiennego, w tym stopa referencyjna określone zostają w przepisach wykonawczych do Ustawy PPK.
  4. Towarzystwo może zaniechać naliczania i pobierania oraz obniżyć stawkę Wynagrodzenia Stałego lub Wynagrodzenia Zmiennego – poniżej stawki maksymalnej określonej w niniejszym paragrafie.
- § 4** Fundusz obciąża Subfundusz kosztami związanymi z działalnością na rzecz Subfunduszu, przy czym zobowiązania związane z Subfunduszem obciążają tylko Subfundusz, zgodnie z następującymi zasadami:
- 1) jeżeli obowiązek pokrycia kosztów obciąża kilka subfunduszy łącznie i nie jest możliwe ustalenie części, która obciąża Subfundusz, partycypację Subfunduszu w tych kosztach oblicza się na podstawie stosunku Wartości Aktywów Netto Subfunduszu do sumy wartości Aktywów Netto wszystkich subfunduszy, na których ciąży obowiązek pokrycia tych kosztów, chyba że w Statucie wskazane jest inny sposób partycypacji;
  - 2) zobowiązania, które dotyczą całego Funduszu – bez wskazania obciążenia kosztami Subfunduszu - obciążają Subfundusz proporcjonalnie do udziału Wartości Aktywów Netto Subfunduszu w Wartości Aktywów Netto Funduszu;
  - 3) w przypadku zawarcia przez Fundusz umowy dotyczącej nabycia lub zbycia składników lokat więcej niż jednego subfunduszu wydzielonego w Funduszu, koszty takiej transakcji obciążają Subfundusz proporcjonalnie do udziału wartości nabytych lub zbytych na rzecz Subfunduszu składników lokat w wartości składników lokat nabytych lub zbytych w ramach tej transakcji ogółem.
- § 5** Koszty związane z działalnością Funduszu i Subfunduszu niewymienione w powyższych paragrafach, pokrywane są przez Towarzystwo.
- § 6** W przypadkach określonych w przepisach będą mieć zastosowanie dodatkowe zasady dotyczące ponoszonych przez Fundusz kosztów, w tym m.in.:
1. Zgodnie z Ustawą, do czasu osiągnięcia przez Subfundusz Wartości Aktywów Netto **2 000 000 zł** Towarzystwo pokrywa koszty:
    - 1) wynagrodzenia depozytariusza,
    - 2) prowadzenia Subrejstru Uczestników subfunduszu,
    - 3) ogłoszeń wymaganych w związku z działalnością Funduszu postanowieniami Statutu lub przepisami prawa,
    - 4) druku i publikacji materiałów informacyjnych Funduszu wymaganych przepisami prawa.
  2. Zgodnie z art. 49 ust. 5 do 10 Ustawy PPK, w określonych przypadkach wynagrodzenie za zarządzanie będzie pomniejszone – odpowiednio do wskaźnika udziału funduszy zdefiniowanej daty zarządzanych przez Towarzystwo oraz inne odpowiednie podmioty z grupy kapitałowej Towarzystwa w odniesieniu do całego rynku – zgodnie z kwartalnymi informacjami udostępnianymi przez Komisję.
  3. Subfundusz nie jest obciążany wynagrodzeniem stałym od części aktywów Subfunduszu zainwestowanej w jednostki uczestnictwa lub certyfikaty inwestycyjne funduszy inwestycyjnych zarządzanych przez Towarzystwo lub podmiot z grupy kapitałowej Towarzystwa.

**Art.83 [Zasady ponoszenia kosztów przez subfundusz Pekao PPK 2045 (w niniejszym artykule zwany „Subfunduszem”)]**

- § 1.** 1. Fundusz pokrywa z aktywów Subfunduszu wynagrodzenie Towarzystwa za zarządzanie Subfunduszem, zgodnie z § 3 oraz następujące koszty Funduszu związane z działalnością Subfunduszu:
- 1) prowizje i opłaty na rzecz firm inwestycyjnych lub banków, z których Fundusz korzysta, zawierając transakcje w ramach lokowania aktywów, w takim zakresie, w jakim dotyczą proporcjonalnie składników Aktywów Subfunduszu;
  - 2) prowizje i opłaty związane z umowami i transakcjami Funduszu, zawieranymi w ramach lokowania Aktywów Subfunduszu;
  - 3) prowizje i opłaty związane z przechowywaniem Aktywów Subfunduszu ;



- 4) prowizje i opłaty na rzecz instytucji depozytowych i rozliczeniowych, z których usług Fundusz korzysta w ramach lokowania Aktywów Subfunduszu;
  - 5) wynagrodzenie Depozytariusza;
  - 6) związane z prowadzeniem Subrejestrów Uczestników Subfunduszu;
  - 7) podatki i opłaty, wymagane w związku z działalnością Funduszu, w tym opłaty za zezwolenia, jeżeli obowiązek ich poniesienia wynika z przepisów prawa;
  - 8) ogłoszeń wymaganych w związku z działalnością Funduszu postanowieniami Statutu lub przepisami prawa;
  - 9) druku i publikacji materiałów informacyjnych Funduszu wymaganych przepisami prawa;
  - 10) likwidacji Funduszu lub Subfunduszu;
  - 11) wynagrodzenie likwidatora Subfunduszu.
2. Koszty, o których mowa w ust. 1 pkt 5) i 6), będą pokrywane z aktywów Subfunduszu do wysokości:
    - 1) **0,5%** średniej Wartości Aktywów Netto Subfunduszu, w danym roku kalendarzowym - gdy Wartość Aktywów Netto Subfunduszu nie jest wyższa niż **10 000 000 zł**;
    - 2) sumy kwoty **50 000 zł** i **0,05%** średniej Wartości Aktywów Netto Subfunduszu ponad kwotę **10 000 000 zł** - gdy Wartość Aktywów Netto Subfunduszu, jest wyższa niż **10 000 000 zł**.
  3. Koszty, o których mowa w ust. 1 pkt 11), mogą być pokrywane z Aktywów Subfunduszu w wysokości nie wyższej niż **0,5%** Wartości Aktywów Netto Subfunduszu w skali roku.
  4. Koszty, o których mowa w ust. 1 pkt 1)-6) i 8)-10), nie mogą odbiegać od przyjętych w obrocie zwykłych kosztów wykonywania tego rodzaju usług.
- § 2.**
1. W księgach Subfunduszu codziennie tworzona jest rezerwa na wybrane koszty Subfunduszu wskazane w § 1, z wyłączeniem kosztów likwidacji i wynagrodzenia likwidatora. Rezerwa tworzona jest w wysokości uzasadnionej i ma na celu zapewnienie współmierności kosztów do okresu, którego faktycznie dotyczą. Rozliczenie następuje z dołu w okresach miesięcznych lub kwartalnych.
  2. Towarzystwo może podjąć decyzję o pokrywaniu części lub całości określonych opłat i prowizji wskazanych w § 1.
- § 3.**
1. Towarzystwo otrzymuje za zarządzanie Subfunduszem wynagrodzenie, zwane dalej Wynagrodzeniem, na które składa się:
    - 1) wynagrodzenie ustalane proporcjonalnie do Wartości Aktywów Netto Subfunduszu w każdym Dniu Wyceny (zwane dalej „**Wynagrodzeniem Stałym**”),
    - 2) wynagrodzenie zmienne, ustalane od wzrostu wartości Jednostki Uczestnictwa Subfunduszu w każdym Dniu Wyceny ponad określony poziom odniesienia (zwane dalej „**Wynagrodzeniem Zmiennym**”).
  2. Wynagrodzenie Stałe nalicza się zgodnie z następującymi zasadami:
    - 1) Wynagrodzenie Stałe naliczane jest na każdy dzień, w wysokości określonej procentowo w skali roku, liczonej od Wartości Aktywów Netto Subfunduszu z ostatniego Dnia Wyceny;
    - 2) Maksymalna stawka Wynagrodzenia Stałego, liczonego dla Subfunduszu od wartości jego Aktywów Netto wynosi **0,5 %** w skali roku;
    - 3) Wynagrodzenie Stałe rozliczane jest za każdy miesiąc i przekazywane ze środków Subfunduszu nie później niż piętnastego dnia miesiąca następującego po miesiącu, za który przysługuje;
  3. Wynagrodzenie Zmienne naliczane jest w każdym Dniu Wyceny zgodnie z następującymi zasadami:
    - 1) Maksymalna stawka Wynagrodzenia Zmiennego wynosi **0,1 %** liczone od Wartości Aktywów Netto Subfunduszu w skali roku;
    - 2) Wynagrodzenie Zmienne należne jest Towarzystwu pod warunkiem:
      - a) realizacji dodatniej stopy zwrotu Subfunduszu za dany rok,
      - b) osiągnięcia w danym roku stopy zwrotu przez Subfundusz przewyższającej stopę referencyjną, o której mowa w Ustawie PPK, ustaloną zgodnie z przepisami wykonawczymi do Ustawy PPK.
    - 3) Wynagrodzenie Zmienne naliczane jest w formie rezerwy przez cały rok, w wysokości oszacowanej przy weryfikacji założeń określonych w pkt 2) (rezerwa jest odpowiednio tworzona lub rozwiązywana). Rozliczenie następuje wraz z rozliczeniem Wynagrodzenia Stałego za grudzień;
    - 4) Szczegółowe zasady naliczeń Wynagrodzenia Zmiennego, w tym stopa referencyjna określone zostają w przepisach wykonawczych do Ustawy PPK.
  4. Towarzystwo może zaniechać naliczania i pobierania oraz obniżyć stawkę Wynagrodzenia Stałego lub Wynagrodzenia Zmiennego – poniżej stawki maksymalnej określonej w niniejszym paragrafie.
- § 4**
- Fundusz obciąża Subfundusz kosztami związanymi z działalnością na rzecz Subfunduszu, przy czym zobowiązania związane z Subfunduszem obciążają tylko Subfundusz, zgodnie z następującymi zasadami:
- 1) jeżeli obowiązek pokrycia kosztów obciąża kilka subfunduszy łącznie i nie jest możliwe ustalenie części, która obciąża Subfundusz, partycypację Subfunduszu w tych kosztach oblicza się na podstawie stosunku Wartości Aktywów Netto Subfunduszu do sumy wartości Aktywów Netto wszystkich subfunduszy, na których ciąży obowiązek pokrycia tych kosztów, chyba że w Statucie wskazane jest inny sposób partycypacji;
  - 2) zobowiązania, które dotyczą całego Funduszu – bez wskazania obciążenia kosztami Subfunduszu - obciążają Subfundusz proporcjonalnie do udziału Wartości Aktywów Netto Subfunduszu w Wartości Aktywów Netto Funduszu;
  - 3) w przypadku zawarcia przez Fundusz umowy dotyczącej nabycia lub zbycia składników lokat więcej niż jednego subfunduszu wydzielonego w Funduszu, koszty takiej transakcji obciążają Subfundusz proporcjonalnie do udziału

wartości nabytych lub zbytych na rzecz Subfunduszu składników lokat w wartości składników lokat nabytych lub zbytych w ramach tej transakcji ogółem.

- § 5 Koszty związane z działalnością Funduszu i Subfunduszu niewymienione w powyższych paragrafach, pokrywane są przez Towarzystwo.
- § 6 W przypadkach określonych w przepisach będą mieć zastosowanie dodatkowe zasady dotyczące ponoszonych przez Fundusz kosztów, w tym m.in.:
1. Zgodnie z Ustawą, do czasu osiągnięcia przez Subfundusz Wartości Aktywów Netto **2 000 000 zł** Towarzystwo pokrywa koszty:
    - 1) wynagrodzenia depozytariusza,
    - 2) prowadzenia Subrejstru Uczestników subfunduszu,
    - 3) ogłoszeń wymaganych w związku z działalnością Funduszu postanowieniami Statutu lub przepisami prawa,
    - 4) druku i publikacji materiałów informacyjnych Funduszu wymaganych przepisami prawa.
  2. Zgodnie z art. 49 ust. 5 do 10 Ustawy PPK, w określonych przypadkach wynagrodzenie za zarządzanie będzie pomniejszone – odpowiednio do wskaźnika udziału funduszy zdefiniowanej daty zarządzanych przez Towarzystwo oraz inne odpowiednie podmioty z grupy kapitałowej Towarzystwa w odniesieniu do całego rynku – zgodnie z kwartalnymi informacjami udostępnianymi przez Komisję.
  3. Subfundusz nie jest obciążony wynagrodzeniem stałym od części aktywów Subfunduszu zainwestowanej w jednostki uczestnictwa lub certyfikaty inwestycyjne funduszy inwestycyjnych zarządzanych przez Towarzystwo lub podmiot z grupy kapitałowej Towarzystwa.

**Art. 84 [Zasady ponoszenia kosztów przez subfundusz Pekao PPK 2050 (w niniejszym artykule zwany „Subfunduszem”)]**

- § 1. 1. Fundusz pokrywa z aktywów Subfunduszu wynagrodzenie Towarzystwa za zarządzanie Subfunduszem, zgodnie z § 3 oraz następujące koszty Funduszu związane z działalnością Subfunduszu:
- 1) prowizje i opłaty na rzecz firm inwestycyjnych lub banków, z których Fundusz korzysta, zawierając transakcje w ramach lokowania aktywów, w takim zakresie, w jakim dotyczą proporcjonalnie składników Aktywów Subfunduszu;
  - 2) prowizje i opłaty związane z umowami i transakcjami Funduszu, zawieranymi w ramach lokowania Aktywów Subfunduszu;
  - 3) prowizje i opłaty związane z przechowywaniem Aktywów Subfunduszu ;
  - 4) prowizje i opłaty na rzecz instytucji depozytowych i rozliczeniowych, z których usług Fundusz korzysta w ramach lokowania Aktywów Subfunduszu;
  - 5) wynagrodzenie Depozytariusza;
  - 6) związane z prowadzeniem Subrejstru Uczestników Subfunduszu;
  - 7) podatki i opłaty, wymagane w związku z działalnością Funduszu, w tym opłaty za zezwolenia, jeżeli obowiązek ich poniesienia wynika z przepisów prawa;
  - 8) ogłoszeń wymaganych w związku z działalnością Funduszu postanowieniami Statutu lub przepisami prawa;
  - 9) druku i publikacji materiałów informacyjnych Funduszu wymaganych przepisami prawa;
  - 10) likwidacji Funduszu lub Subfunduszu;
  - 11) wynagrodzenie likwidatora Subfunduszu.
2. Koszty, o których mowa w ust. 1 pkt 5) i 6), będą pokrywane z aktywów Subfunduszu do wysokości:
- 1) **0,5%** średniej Wartości Aktywów Netto Subfunduszu, w danym roku kalendarzowym - gdy Wartość Aktywów Netto Subfunduszu nie jest wyższa niż **10 000 000 zł**;
  - 2) sumy kwoty **50 000 zł** i **0,05%** średniej Wartości Aktywów Netto Subfunduszu ponad kwotę **10 000 000 zł** - gdy Wartość Aktywów Netto Subfunduszu, jest wyższa niż **10 000 000 zł**.
3. Koszty, o których mowa w ust. 1 pkt 11), mogą być pokrywane z Aktywów Subfunduszu w wysokości nie wyższej niż 0,5% Wartości Aktywów Netto Subfunduszu w skali roku.
4. Koszty, o których mowa w ust. 1 pkt 1)-6) i 8)-10), nie mogą odbiegać od przyjętych w obrocie zwykłych kosztów wykonywania tego rodzaju usług.
- § 2. 1. W księgach Subfunduszu codziennie tworzona jest rezerwa na wybrane koszty Subfunduszu wskazane w § 1, z wyłączeniem kosztów likwidacji i wynagrodzenia likwidatora. Rezerwa tworzona jest w wysokości uzasadnionej i ma na celu zapewnienie współmierności kosztów do okresu, którego faktycznie dotyczą. Rozliczenie następuje z dołu w okresach miesięcznych lub kwartalnych.
2. Towarzystwo może podjąć decyzję o pokrywaniu części lub całości określonych opłat i prowizji wskazanych w § 1.
- § 3. 1. Towarzystwo otrzymuje za zarządzanie Subfunduszem wynagrodzenie, zwane dalej Wynagrodzeniem, na które składa się:
- 1) wynagrodzenie ustalane proporcjonalnie do Wartości Aktywów Netto Subfunduszu w każdym Dniu Wyceny (zwane dalej „**Wynagrodzeniem Stałym**”),
  - 2) wynagrodzenie zmienne, ustalane od wzrostu wartości Jednostki Uczestnictwa Subfunduszu w każdym Dniu Wyceny ponad określony poziom odniesienia (zwane dalej „**Wynagrodzeniem Zmiennym**”).

2. Wynagrodzenie Stałe nalicza się zgodnie z następującymi zasadami:
    - 1) Wynagrodzenie Stałe naliczane jest na każdy dzień, w wysokości określonej procentowo w skali roku, liczonej od Wartości Aktywów Netto Subfunduszu z ostatniego Dnia Wyceny;
    - 2) Maksymalna stawka Wynagrodzenia Stałego, liczonego dla Subfunduszu od wartości jego Aktywów Netto wynosi **0,5 %** w skali roku;
    - 3) Wynagrodzenie Stałe rozliczane jest za każdy miesiąc i przekazywane ze środków Subfunduszu nie później niż piętnastego dnia miesiąca następującego po miesiącu, za który przysługuje;
  3. Wynagrodzenie Zmienne naliczane jest w każdym Dniu Wyceny zgodnie z następującymi zasadami:
    - 1) Maksymalna stawka Wynagrodzenia Zmiennego wynosi **0,1 %** liczone od Wartości Aktywów Netto Subfunduszu w skali roku;
    - 2) Wynagrodzenie Zmienne należne jest Towarzystwu pod warunkiem:
      - a) realizacji dodatniej stopy zwrotu Subfunduszu za dany rok,
      - b) osiągnięcia w danym roku stopy zwrotu przez Subfundusz przewyższającej stopę referencyjną, o której mowa w Ustawie PPK, ustaloną zgodnie z przepisami wykonawczymi do Ustawy PPK.
    - 3) Wynagrodzenie Zmienne naliczane jest w formie rezerwy przez cały rok, w wysokości oszacowanej przy weryfikacji założeń określonych w pkt 2) (rezerwa jest odpowiednio tworzona lub rozwiązywana). Rozliczenie następuje wraz z rozliczeniem Wynagrodzenia Stałego za grudzień;
    - 4) Szczegółowe zasady naliczeń Wynagrodzenia Zmiennego, w tym stopa referencyjna określone zostają w przepisach wykonawczych do Ustawy PPK.
  4. Towarzystwo może zaniechać naliczania i pobierania oraz obniżyć stawkę Wynagrodzenia Stałego lub Wynagrodzenia Zmiennego – poniżej stawki maksymalnej określonej w niniejszym paragrafie.
- § 4** Fundusz obciąża Subfundusz kosztami związanymi z działalnością na rzecz Subfunduszu, przy czym zobowiązania związane z Subfunduszem obciążają tylko Subfundusz, zgodnie z następującymi zasadami:
- 1) jeżeli obowiązek pokrycia kosztów obciąża kilka subfunduszy łącznie i nie jest możliwe ustalenie części, która obciąża Subfundusz, partycypację Subfunduszu w tych kosztach oblicza się na podstawie stosunku Wartości Aktywów Netto Subfunduszu do sumy wartości Aktywów Netto wszystkich subfunduszy, na których ciąży obowiązek pokrycia tych kosztów, chyba że w Statucie wskazane jest inny sposób partycypacji;
  - 2) zobowiązania, które dotyczą całego Funduszu – bez wskazania obciążenia kosztami Subfunduszu - obciążają Subfundusz proporcjonalnie do udziału Wartości Aktywów Netto Subfunduszu w Wartości Aktywów Netto Funduszu;
  - 3) w przypadku zawarcia przez Fundusz umowy dotyczącej nabycia lub zbycia składników lokat więcej niż jednego subfunduszu wydzielonego w Funduszu, koszty takiej transakcji obciążają Subfundusz proporcjonalnie do udziału wartości nabytych lub zbytych na rzecz Subfunduszu składników lokat w wartości składników lokat nabytych lub zbytych w ramach tej transakcji ogółem.
- § 5** Koszty związane z działalnością Funduszu i Subfunduszu niewymienione w powyższych paragrafach, pokrywane są przez Towarzystwo.
- § 6** W przypadkach określonych w przepisach będą mieć zastosowanie dodatkowe zasady dotyczące ponoszonych przez Fundusz kosztów, w tym m.in.:
1. Zgodnie z Ustawą, do czasu osiągnięcia przez Subfundusz Wartości Aktywów Netto **2 000 000 zł** Towarzystwo pokrywa koszty:
    - 1) wynagrodzenia depozytariusza,
    - 2) prowadzenia Subrejstru Uczestników subfunduszu,
    - 3) ogłoszeń wymaganych w związku z działalnością Funduszu postanowieniami Statutu lub przepisami prawa,
    - 4) druku i publikacji materiałów informacyjnych Funduszu wymaganych przepisami prawa.
  2. Zgodnie z art. 49 ust. 5 do 10 Ustawy PPK, w określonych przypadkach wynagrodzenie za zarządzanie będzie pomniejszone – odpowiednio do wskaźnika udziału funduszy zdefiniowanej daty zarządzanych przez Towarzystwo oraz inne odpowiednie podmioty z grupy kapitałowej Towarzystwa w odniesieniu do całego rynku – zgodnie z kwartalnymi informacjami udostępnianymi przez Komisję.
  3. Subfundusz nie jest obciążany wynagrodzeniem stałym od części aktywów Subfunduszu zainwestowanej w jednostki uczestnictwa lub certyfikaty inwestycyjne funduszy inwestycyjnych zarządzanych przez Towarzystwo lub podmiot z grupy kapitałowej Towarzystwa.

**Art. 85 [Zasady ponoszenia kosztów przez subfundusz Pekao PPK 2055 (w niniejszym artykule zwany „Subfunduszem”)]**

- § 1.** 1. Fundusz pokrywa z aktywów Subfunduszu wynagrodzenie Towarzystwa za zarządzanie Subfunduszem, zgodnie z § 3 oraz następujące koszty Funduszu związane z działalnością Subfunduszu:
- 1) prowizje i opłaty na rzecz firm inwestycyjnych lub banków, z których Fundusz korzysta, zawierając transakcje w ramach lokowania aktywów, w takim zakresie, w jakim dotyczą proporcjonalnie składników Aktywów Subfunduszu;
  - 2) prowizje i opłaty związane z umowami i transakcjami Funduszu, zawieranymi w ramach lokowania Aktywów Subfunduszu;
  - 3) prowizje i opłaty związane z przechowywaniem Aktywów Subfunduszu ;

- 4) prowizje i opłaty na rzecz instytucji depozytowych i rozliczeniowych, z których usług Fundusz korzysta w ramach lokowania Aktywów Subfunduszu;
  - 5) wynagrodzenie Depozytariusza;
  - 6) związane z prowadzeniem Subrejstru Uczestników Subfunduszu;
  - 7) podatki i opłaty, wymagane w związku z działalnością Funduszu, w tym opłaty za zezwolenia, jeżeli obowiązek ich poniesienia wynika z przepisów prawa;
  - 8) ogłoszeń wymaganych w związku z działalnością Funduszu postanowieniami Statutu lub przepisami prawa;
  - 9) druku i publikacji materiałów informacyjnych Funduszu wymaganych przepisami prawa;
  - 10) likwidacji Funduszu lub Subfunduszu;
  - 11) wynagrodzenie likwidatora Subfunduszu.
2. Koszty, o których mowa w ust. 1 pkt 5) i 6), mogą być pokrywane z aktywów Subfunduszu do wysokości:
- 1) **0,5%** średniej Wartości Aktywów Netto Subfunduszu, w danym roku kalendarzowym - gdy Wartość Aktywów Netto Subfunduszu nie jest wyższa niż **10 000 000 zł**;
  - 2) sumy kwoty **50 000 zł** i **0,05%** średniej Wartości Aktywów Netto Subfunduszu ponad kwotę **10 000 000 zł** - gdy Wartość Aktywów Netto Subfunduszu, jest wyższa niż **10 000 000 zł**.
3. Koszty, o których mowa w ust. 1 pkt 11), mogą być pokrywane z Aktywów Subfunduszu w wysokości nie wyższej niż **0,5%** Wartości Aktywów Netto Subfunduszu w skali roku.
4. Koszty, o których mowa w ust. 1 pkt 1)-6) i 8)-10), nie mogą odbiegać od przyjętych w obrocie zwykłych kosztów wykonywania tego rodzaju usług.
- § 2.**
1. W księgach Subfunduszu codziennie tworzona jest rezerwa na wybrane koszty Subfunduszu wskazane w § 1, z wyłączeniem kosztów likwidacji i wynagrodzenia likwidatora. Rezerwa tworzona jest w wysokości uzasadnionej i ma na celu zapewnienie współmierności kosztów do okresu, którego faktycznie dotyczą. Rozliczenie następuje z dołu w okresach miesięcznych lub kwartalnych.
  2. Towarzystwo może podjąć decyzję o pokrywaniu części lub całości określonych opłat i prowizji wskazanych w § 1.
- § 3.**
1. Towarzystwo otrzymuje za zarządzanie Subfunduszem wynagrodzenie, zwane dalej Wynagrodzeniem, na które składa się:
    - 1) wynagrodzenie ustalane proporcjonalnie do Wartości Aktywów Netto Subfunduszu w każdym Dniu Wyceny (zwane dalej „**Wynagrodzeniem Stałym**”),
    - 2) wynagrodzenie zmienne, ustalane od wzrostu wartości Jednostki Uczestnictwa Subfunduszu w każdym Dniu Wyceny ponad określony poziom odniesienia (zwane dalej „**Wynagrodzeniem Zmiennym**”).
  2. Wynagrodzenie Stałe nalicza się zgodnie z następującymi zasadami:
    - 1) Wynagrodzenie Stałe naliczane jest na każdy dzień, w wysokości określonej procentowo w skali roku, liczonej od Wartości Aktywów Netto Subfunduszu z ostatniego Dnia Wyceny;
    - 2) Maksymalna stawka Wynagrodzenia Stałego, liczonego dla Subfunduszu od wartości jego Aktywów Netto wynosi **0,5 %** w skali roku;
    - 3) Wynagrodzenie Stałe rozliczane jest za każdy miesiąc i przekazywane ze środków Subfunduszu nie później niż piętnastego dnia miesiąca następującego po miesiącu, za który przysługuje;
  3. Wynagrodzenie Zmienne naliczane jest w każdym Dniu Wyceny zgodnie z następującymi zasadami:
    - 1) Maksymalna stawka Wynagrodzenia Zmiennego wynosi **0,1 %** liczone od Wartości Aktywów Netto Subfunduszu w skali roku;
    - 2) Wynagrodzenie Zmienne należne jest Towarzystwu pod warunkiem:
      - a) realizacji dodatniej stopy zwrotu Subfunduszu za dany rok,
      - b) osiągnięcia w danym roku stopy zwrotu przez Subfundusz przewyższającej stopę referencyjną, o której mowa w Ustawie PPK, ustaloną zgodnie z przepisami wykonawczymi do Ustawy PPK.
    - 3) Wynagrodzenie Zmienne naliczane jest w formie rezerwy przez cały rok, w wysokości oszacowanej przy weryfikacji założeń określonych w pkt 2) (rezerwa jest odpowiednio tworzona lub rozwiązywana). Rozliczenie następuje wraz w rozliczeniem Wynagrodzenia Stałego za grudzień;
    - 4) Szczegółowe zasady naliczeń Wynagrodzenia Zmiennego, w tym stopa referencyjna określone zostają w przepisach wykonawczych do Ustawy PPK.
  4. Towarzystwo może zaniechać naliczania i pobierania oraz obniżyć stawkę Wynagrodzenia Stałego lub Wynagrodzenia Zmiennego – poniżej stawki maksymalnej określonej w niniejszym paragrafie.
- § 4** Fundusz obciąża Subfundusz kosztami związanymi z działalnością na rzecz Subfunduszu, przy czym zobowiązania związane z Subfunduszem obciążają tylko Subfundusz, zgodnie z następującymi zasadami:
- 1) jeżeli obowiązek pokrycia kosztów obciąża kilka subfunduszy łącznie i nie jest możliwe ustalenie części, która obciąża Subfundusz, partycypację Subfunduszu w tych kosztach oblicza się na podstawie stosunku Wartości Aktywów Netto Subfunduszu do sumy wartości Aktywów Netto wszystkich subfunduszy, na których ciąży obowiązek pokrycia tych kosztów, chyba że w Statucie wskazane jest inny sposób partycypacji;
  - 2) zobowiązania, które dotyczą całego Funduszu – bez wskazania obciążenia kosztami Subfunduszu - obciążają Subfundusz proporcjonalnie do udziału Wartości Aktywów Netto Subfunduszu w Wartości Aktywów Netto Funduszu;
  - 3) w przypadku zawarcia przez Fundusz umowy dotyczącej nabycia lub zbycia składników lokat więcej niż jednego subfunduszu wydzielonego w Funduszu, koszty takiej transakcji obciążają Subfundusz

proporcjonalnie do udziału wartości nabytych lub zbytych na rzecz Subfunduszu składników lokat w wartości składników lokat nabytych lub zbytych w ramach tej transakcji ogółem.

- § 5 Koszty związane z działalnością Funduszu i Subfunduszu niewymienione w powyższych paragrafach, pokrywane są przez Towarzystwo.
- § 6 W przypadkach określonych w przepisach będą mieć zastosowanie dodatkowe zasady dotyczące ponoszonych przez Fundusz kosztów, w tym m.in.:
1. Zgodnie z Ustawą, do czasu osiągnięcia przez Subfundusz Wartości Aktywów Netto **2 000 000 zł** Towarzystwo pokrywa koszty:
    - 1) wynagrodzenia depozytariusza,
    - 2) prowadzenia Subrejstru Uczestników subfunduszu,
    - 3) ogłoszeń wymaganych w związku z działalnością Funduszu postanowieniami Statutu lub przepisami prawa,
    - 4) druku i publikacji materiałów informacyjnych Funduszu wymaganych przepisami prawa.
  2. Zgodnie z art. 49 ust. 5 do 10 Ustawy PPK, w określonych przypadkach wynagrodzenie za zarządzanie będzie pomniejszone – odpowiednio do wskaźnika udziału funduszy zdefiniowanej daty zarządzanych przez Towarzystwo oraz inne odpowiednie podmioty z grupy kapitałowej Towarzystwa w odniesieniu do całego rynku – zgodnie z kwartalnymi informacjami udostępnianymi przez Komisję.
  3. Subfundusz nie jest obciążony wynagrodzeniem stałym od części aktywów Subfunduszu zainwestowanej w jednostki uczestnictwa lub certyfikaty inwestycyjne funduszy inwestycyjnych zarządzanych przez Towarzystwo lub podmiot z grupy kapitałowej Towarzystwa.

**Art. 86 [Zasady ponoszenia kosztów przez subfundusz Pekao PPK 2060 (w niniejszym artykule zwany „Subfunduszem”)]**

- § 1. 1. Fundusz pokrywa z aktywów Subfunduszu wynagrodzenie Towarzystwa za zarządzanie Subfunduszem, zgodnie z § 3 oraz następujące koszty Funduszu związane z działalnością Subfunduszu:
- 1) prowizje i opłaty na rzecz firm inwestycyjnych lub banków, z których Fundusz korzysta, zawierając transakcje w ramach lokowania aktywów, w takim zakresie, w jakim dotyczą proporcjonalnie składników Aktywów Subfunduszu;
  - 2) prowizje i opłaty związane z umowami i transakcjami Funduszu, zawieranymi w ramach lokowania Aktywów Subfunduszu;
  - 3) prowizje i opłaty związane z przechowywaniem Aktywów Subfunduszu ;
  - 4) prowizje i opłaty na rzecz instytucji depozytowych i rozliczeniowych, z których usług Fundusz korzysta w ramach lokowania Aktywów Subfunduszu;
  - 5) wynagrodzenie Depozytariusza;
  - 6) związane z prowadzeniem Subrejstru Uczestników Subfunduszu;
  - 7) podatki i opłaty, wymagane w związku z działalnością Funduszu, w tym opłaty za zezwolenia, jeżeli obowiązek ich poniesienia wynika z przepisów prawa;
  - 8) ogłoszeń wymaganych w związku z działalnością Funduszu postanowieniami Statutu lub przepisami prawa;
  - 9) druku i publikacji materiałów informacyjnych Funduszu wymaganych przepisami prawa;
  - 10) likwidacji Funduszu lub Subfunduszu;
  - 11) wynagrodzenie likwidatora Subfunduszu.
2. Koszty, o których mowa w ust. 1 pkt 5) i 6), będą pokrywane z aktywów Subfunduszu do wysokości:
- 1) **0,5%** średniej Wartości Aktywów Netto Subfunduszu, w danym roku kalendarzowym - gdy Wartość Aktywów Netto Subfunduszu nie jest wyższa niż 10 000 000 zł;
  - 2) sumy kwoty **50 000 zł** i **0,05%** średniej Wartości Aktywów Netto Subfunduszu ponad kwotę **10 000 000 zł** - gdy Wartość Aktywów Netto Subfunduszu, jest wyższa niż **10 000 000 zł**.
3. Koszty, o których mowa w ust. 1 pkt 11), mogą być pokrywane z Aktywów Subfunduszu w wysokości nie wyższej niż **0,5%** Wartości Aktywów Netto Subfunduszu w skali roku.
4. Koszty, o których mowa w ust. 1 pkt 1)-6) i 8)-10), nie mogą odbiegać od przyjętych w obrocie zwykłych kosztów wykonywania tego rodzaju usług.
- § 2. 1. W księgach Subfunduszu codziennie tworzona jest rezerwa na wybrane koszty Subfunduszu wskazane w § 1, z wyłączeniem kosztów likwidacji i wynagrodzenia likwidatora. Rezerwa tworzona jest w wysokości uzasadnionej i ma na celu zapewnienie współmierności kosztów do okresu, którego faktycznie dotyczą. Rozliczenie następuje z dołu w okresach miesięcznych lub kwartalnych.
2. Towarzystwo może podjąć decyzję o pokrywaniu części lub całości określonych opłat i prowizji wskazanych w § 1.
- § 3. 1. Towarzystwo otrzymuje za zarządzanie Subfunduszem wynagrodzenie, zwane dalej Wynagrodzeniem, na które składa się:
- 1) wynagrodzenie ustalane proporcjonalnie do Wartości Aktywów Netto Subfunduszu w każdym Dniu Wyceny (zwane dalej „**Wynagrodzeniem Stałym**”),
  - 2) wynagrodzenie zmienne, ustalane od wzrostu wartości Jednostki Uczestnictwa Subfunduszu w każdym Dniu Wyceny ponad określony poziom odniesienia (zwane dalej „**Wynagrodzeniem Zmiennym**”).

2. Wynagrodzenie Stałe nalicza się zgodnie z następującymi zasadami:
    - 1) Wynagrodzenie Stałe naliczane jest na każdy dzień, w wysokości określonej procentowo w skali roku, liczonej od Wartości Aktywów Netto Subfunduszu z ostatniego Dnia Wyceny;
    - 2) Maksymalna stawka Wynagrodzenia Stałego, liczonego dla Subfunduszu od wartości jego Aktywów Netto wynosi **0,5 %** w skali roku;
    - 3) Wynagrodzenie Stałe rozliczane jest za każdy miesiąc i przekazywane ze środków Subfunduszu nie później niż piętnastego dnia miesiąca następującego po miesiącu, za który przysługuje;
  3. Wynagrodzenie Zmienne naliczane jest w każdym Dniu Wyceny zgodnie z następującymi zasadami:
    - 1) Maksymalna stawka Wynagrodzenia Zmiennego wynosi **0,1 %** liczone od Wartości Aktywów Netto Subfunduszu w skali roku;
    - 2) Wynagrodzenie Zmienne należne jest Towarzystwu pod warunkiem:
      - a) realizacji dodatniej stopy zwrotu Subfunduszu za dany rok,
      - b) osiągnięcia w danym roku stopy zwrotu przez Subfundusz przewyższającej stopę referencyjną, o której mowa w Ustawie PPK, ustalaną zgodnie z przepisami wykonawczymi do Ustawy PPK.
    - 3) Wynagrodzenie Zmienne naliczane jest w formie rezerwy przez cały rok, w wysokości oszacowanej przy weryfikacji założeń określonych w pkt 2) (rezerwa jest odpowiednio tworzona lub rozwiązywana). Rozliczenie następuje wraz z rozliczeniem Wynagrodzenia Stałego za grudzień;
    - 4) Szczegółowe zasady naliczeń Wynagrodzenia Zmiennego, w tym stopa referencyjna określone zostają w przepisach wykonawczych do Ustawy PPK.
  4. Towarzystwo może zaniechać naliczania i pobierania oraz obniżyć stawkę Wynagrodzenia Stałego lub Wynagrodzenia Zmiennego – poniżej stawki maksymalnej określonej w niniejszym paragrafie.
- § 4** Fundusz obciąża Subfundusz kosztami związanymi z działalnością na rzecz Subfunduszu, przy czym zobowiązania związane z Subfunduszem obciążają tylko Subfundusz, zgodnie z następującymi zasadami:
- 1) jeżeli obowiązek pokrycia kosztów obciąża kilka subfunduszy łącznie i nie jest możliwe ustalenie części, która obciąża Subfundusz, partycypację Subfunduszu w tych kosztach oblicza się na podstawie stosunku Wartości Aktywów Netto Subfunduszu do sumy wartości Aktywów Netto wszystkich subfunduszy, na których ciąży obowiązek pokrycia tych kosztów, chyba że w Statucie wskazane jest inny sposób partycypacji;
  - 2) zobowiązania, które dotyczą całego Funduszu – bez wskazania obciążenia kosztami Subfunduszu - obciążają Subfundusz proporcjonalnie do udziału Wartości Aktywów Netto Subfunduszu w Wartości Aktywów Netto Funduszu;
  - 3) w przypadku zawarcia przez Fundusz umowy dotyczącej nabycia lub zbycia składników lokat więcej niż jednego subfunduszu wydzielonego w Funduszu, koszty takiej transakcji obciążają Subfundusz proporcjonalnie do udziału wartości nabytych lub zbytych na rzecz Subfunduszu składników lokat w wartości składników lokat nabytych lub zbytych w ramach tej transakcji ogółem.
- § 5** Koszty związane z działalnością Funduszu i Subfunduszu niewymienione w powyższych paragrafach, pokrywane są przez Towarzystwo.
- § 6** W przypadkach określonych w przepisach będą mieć zastosowanie dodatkowe zasady dotyczące ponoszonych przez Fundusz kosztów, w tym m.in.:
1. Zgodnie z Ustawą, do czasu osiągnięcia przez Subfundusz Wartości Aktywów Netto **2 000 000 zł** Towarzystwo pokrywa koszty:
    - 1) wynagrodzenia depozytariusza,
    - 2) prowadzenia Subrejstru Uczestników Subfunduszu,
    - 3) ogłoszeń wymaganych w związku z działalnością Funduszu postanowieniami Statutu lub przepisami prawa,
    - 4) druku i publikacji materiałów informacyjnych Funduszu wymaganych przepisami prawa.
  2. Zgodnie z art. 49 ust. 5 do 10 Ustawy PPK, w określonych przypadkach wynagrodzenie za zarządzanie będzie pomniejszone – odpowiednio do wskaźnika udziału funduszy zdefiniowanej daty zarządzanych przez Towarzystwo oraz inne odpowiednie podmioty z grupy kapitałowej Towarzystwa w odniesieniu do całego rynku – zgodnie z kwartalnymi informacjami udostępnianymi przez Komisję.
  3. Subfundusz nie jest obciążany wynagrodzeniem stałym od części aktywów Subfunduszu zainwestowanej w jednostki uczestnictwa lub certyfikaty inwestycyjne funduszy inwestycyjnych zarządzanych przez Towarzystwo lub podmiot z grupy kapitałowej Towarzystwa.

**Art. 87 [Zasady ponoszenia kosztów przez subfundusz Pekao PPK 2065 (w niniejszym artykule zwany „Subfunduszem”)]**

- § 1.** 1. Fundusz pokrywa z aktywów Subfunduszu wynagrodzenie Towarzystwa za zarządzanie Subfunduszem, zgodnie z § 3 oraz następujące koszty Funduszu związane z działalnością Subfunduszu:
- 1) prowizje i opłaty na rzecz firm inwestycyjnych lub banków, z których Fundusz korzysta, zawierając transakcje w ramach lokowania aktywów, w takim zakresie, w jakim dotyczą proporcjonalnie składników Aktywów Subfunduszu;
  - 2) prowizje i opłaty związane z umowami i transakcjami Funduszu, zawieranymi w ramach lokowania Aktywów Subfunduszu;

- 3) prowizje i opłaty związane z przechowywaniem Aktywów Subfunduszu ;
  - 4) prowizje i opłaty na rzecz instytucji depozytowych i rozliczeniowych, z których usług Fundusz korzysta w ramach lokowania Aktywów Subfunduszu;
  - 5) wynagrodzenie Depozytariusza;
  - 6) związane z prowadzeniem Subrejstru Uczestników Subfunduszu;
  - 7) podatki i opłaty, wymagane w związku z działalnością Funduszu, w tym opłaty za zezwolenia, jeżeli obowiązek ich poniesienia wynika z przepisów prawa;
  - 8) ogłoszeń wymaganych w związku z działalnością Funduszu postanowieniami Statutu lub przepisami prawa;
  - 9) druku i publikacji materiałów informacyjnych Funduszu wymaganych przepisami prawa;
  - 10) likwidacji Funduszu lub Subfunduszu;
  - 11) wynagrodzenie likwidatora Subfunduszu.
2. Koszty, o których mowa w ust. 1 pkt 5) i 6), mogą być pokrywane z aktywów Subfunduszu do wysokości:
    - 1) **0,5%** średniej Wartości Aktywów Netto Subfunduszu, w danym roku kalendarzowym - gdy Wartość Aktywów Netto Subfunduszu nie jest wyższa niż 10 000 000 zł;
    - 2) sumy kwoty **50 000 zł** i **0,05%** średniej Wartości Aktywów Netto Subfunduszu ponad kwotę **10 000 000 zł** - gdy Wartość Aktywów Netto Subfunduszu, jest wyższa niż **10 000 000 zł**.
  3. Koszty, o których mowa w ust. 1 pkt 11), mogą być pokrywane z Aktywów Subfunduszu w wysokości nie wyższej niż **0,5%** Wartości Aktywów Netto Subfunduszu w skali roku.
  4. Koszty, o których mowa w ust. 1 pkt 1)-6) i 8)-10), nie mogą odbiegać od przyjętych w obrocie zwykłych kosztów wykonywania tego rodzaju usług.
- § 2. 1. W księgach Subfunduszu codziennie tworzona jest rezerwa na wybrane koszty Subfunduszu wskazane w § 1, z wyłączeniem kosztów likwidacji i wynagrodzenia likwidatora. Rezerwa tworzona jest w wysokości uzasadnionej i ma na celu zapewnienie współmierności kosztów do okresu, którego faktycznie dotyczą. Rozliczenie następuje z dołu w okresach miesięcznych lub kwartalnych.
2. Towarzystwo może podjąć decyzję o pokrywaniu części lub całości określonych opłat i prowizji wskazanych w § 1.
- § 3. 1. Towarzystwo otrzymuje za zarządzanie Subfunduszem wynagrodzenie, zwane dalej Wynagrodzeniem, na które składa się:
- 1) wynagrodzenie ustalane proporcjonalnie do Wartości Aktywów Netto Subfunduszu w każdym Dniu Wyceny (zwane dalej „**Wynagrodzeniem Stałym**”),
  - 2) wynagrodzenie zmienne, ustalane od wzrostu wartości Jednostki Uczestnictwa Subfunduszu w każdym Dniu Wyceny ponad określony poziom odniesienia (zwane dalej „**Wynagrodzeniem Zmiennym**”).
2. Wynagrodzenie Stałe nalicza się zgodnie z następującymi zasadami:
- 1) Wynagrodzenie Stałe naliczane jest na każdy dzień, w wysokości określonej procentowo w skali roku, liczonej od Wartości Aktywów Netto Subfunduszu z ostatniego Dnia Wyceny;
  - 2) Maksymalna stawka Wynagrodzenia Stałego, liczonego dla Subfunduszu od wartości jego Aktywów Netto wynosi **0,5 %** w skali roku;
  - 3) Wynagrodzenie Stałe rozliczane jest za każdy miesiąc i przekazywane ze środków Subfunduszu nie później niż piętnastego dnia miesiąca następującego po miesiącu, za który przysługuje;
3. Wynagrodzenie Zmienne naliczane jest w każdym Dniu Wyceny zgodnie z następującymi zasadami:
- 1) Maksymalna stawka Wynagrodzenia Zmiennego wynosi **0,1 %** liczone od Wartości Aktywów Netto Subfunduszu w skali roku;
  - 2) Wynagrodzenie Zmienne należne jest Towarzystwu pod warunkiem:
    - a) realizacji dodatniej stopy zwrotu Subfunduszu za dany rok,
    - b) osiągnięcia w danym roku stopy zwrotu przez Subfundusz przewyższającej stopę referencyjną, o której mowa w Ustawie PPK, ustalaną zgodnie z przepisami wykonawczymi do Ustawy PPK.
  - 3) Wynagrodzenie Zmienne naliczane jest w formie rezerwy przez cały rok, w wysokości oszacowanej przy weryfikacji założeń określonych w pkt 2) (rezerwa jest odpowiednio tworzona lub rozwiązywana). Rozliczenie następuje wraz w rozliczeniem Wynagrodzenia Stałego za grudzień;
  - 4) Szczegółowe zasady naliczeń Wynagrodzenia Zmiennego, w tym stopa referencyjna określone zostają w przepisach wynikających z przepisów wykonawczych do Ustawy PPK.
4. Towarzystwo może zaniechać naliczania i pobierania oraz obniżyć stawkę Wynagrodzenia Stałego lub Wynagrodzenia Zmiennego – poniżej stawki maksymalnej określonej w niniejszym paragrafie.
- § 4 Fundusz obciąża Subfundusz kosztami związanymi z działalnością na rzecz Subfunduszu, przy czym zobowiązania związane z Subfunduszem obciążają tylko Subfundusz, zgodnie z następującymi zasadami:
- 1) jeżeli obowiązek pokrycia kosztów obciąża kilka subfunduszy łącznie i nie jest możliwe ustalenie części, która obciąża Subfundusz, partycypację Subfunduszu w tych kosztach oblicza się na podstawie stosunku Wartości Aktywów Netto Subfunduszu do sumy wartości Aktywów Netto wszystkich subfunduszy, na których ciąży obowiązek pokrycia tych kosztów, chyba że w Statucie wskazane jest inny sposób partycypacji;
  - 2) zobowiązania, które dotyczą całego Funduszu – bez wskazania obciążenia kosztami Subfunduszu - obciążają Subfundusz proporcjonalnie do udziału Wartości Aktywów Netto Subfunduszu w Wartości Aktywów Netto Funduszu;

- 3) w przypadku zawarcia przez Fundusz umowy dotyczącej nabycia lub zbycia składników lokat więcej niż jednego subfunduszu wydzielonego w Funduszu, koszty takiej transakcji obciążają Subfundusz proporcjonalnie do udziału wartości nabytych lub zbytych na rzecz Subfunduszu składników lokat w wartości składników lokat nabytych lub zbytych w ramach tej transakcji ogółem.

**§ 5** Koszty związane z działalnością Funduszu i Subfunduszu niewymienione w powyższych paragrafach, pokrywane są przez Towarzystwo.

**§ 6** W przypadkach określonych w przepisach będą mieć zastosowanie dodatkowe zasady dotyczące ponoszonych przez Fundusz kosztów, w tym m.in.:

1. Zgodnie z Ustawą, do czasu osiągnięcia przez Subfundusz Wartości Aktywów Netto **2 000 000 zł** Towarzystwo pokrywa koszty:
  - 1) wynagrodzenia depozytariusza,
  - 2) prowadzenia Subrejestr Uczestników Subfunduszu,
  - 3) ogłoszeń wymaganych w związku z działalnością Funduszu postanowieniami Statutu lub przepisami prawa,
  - 4) druku i publikacji materiałów informacyjnych Funduszu wymaganych przepisami prawa.
2. Zgodnie z art. 49 ust. 5 do 10 Ustawy PPK, w określonych przypadkach wynagrodzenie za zarządzanie będzie pomniejszone – odpowiednio do wskaźnika udziału funduszy zdefiniowanej daty zarządzanych przez Towarzystwo oraz inne odpowiednie podmioty z grupy kapitałowej Towarzystwa w odniesieniu do całego rynku – zgodnie z kwartalnymi informacjami udostępnianymi przez Komisję.
3. Subfundusz nie jest obciążany wynagrodzeniem stałym od części aktywów Subfunduszu zainwestowanej w jednostki uczestnictwa lub certyfikaty inwestycyjne funduszy inwestycyjnych zarządzanych przez Towarzystwo lub podmiot z grupy kapitałowej Towarzystwa.

## **Rozdział VI** **Szczególne prawa Uczestników**

### **Art. 88 [Szczególne prawa Uczestników]**

**§ 1.** Uczestnikowi przysługują uprawnienia określone w Ustawie, Ustawie PPK, Prospekcie Informacyjnym oraz w niniejszym Statucie.

**§ 2.** Poza uprawnieniami określonymi w § 1, po spełnieniu warunków i w trybie określonym w Prospekcie Informacyjnym, Uczestnikowi przysługują następujące uprawnienia:

- 1) składania zleceń i uzyskiwania informacji o Funduszu z wykorzystaniem udostępnionych przez Towarzystwo usługi telefonicznej oraz systemu informatycznego;
- 2) dokonanie zamiany Jednostek Uczestnictwa jednego Subfunduszu na Jednostki Uczestnictwa innego Subfunduszu;
- 3) składania reklamacji związanych z uczestnictwem w Funduszu;
- 4) ustanawiania pełnomocników do składania oświadczeń woli związanych z uczestnictwem w Subfunduszach;
- 5) anulowania żądania odkupienia Jednostek Uczestnictwa, które nie zostało zrealizowane przez Fundusz z powodu zawieszenia odkupywania Jednostek Uczestnictwa.

## **Rozdział VII** **Obowiązki informacyjne**

### **Art. 89 [Obowiązki informacyjne wobec Uczestników]**

**§ 1.** Przy zbywaniu Jednostek Uczestnictwa Fundusz bezpłatnie udostępnia Kluczowe Informacje dla Inwestorów oraz informację dla klienta alternatywnego funduszu inwestycyjnego.

**§ 2.** Fundusz jest obowiązany dostarczyć Uczestnikowi Funduszu bezpłatnie, na jego żądanie, połączone roczne i półroczne sprawozdanie finansowe Funduszu, sprawozdania jednostkowe Subfunduszy, Prospekt Informacyjny wraz z aktualnymi informacjami o zmianach w tym prospekcie, Kluczowe Informacje dla Inwestorów oraz informację dla klienta alternatywnego funduszu inwestycyjnego.

**§ 3.** Fundusz w terminie do ostatniego dnia lutego każdego roku, przekazuje Uczestnikowi, w postaci elektronicznej pozwalającej na utrwalenie jej treści na Trwałym Nośniku lub na wniosek Uczestnika w postaci papierowej, roczną informację o wysokości środków, o wysokości wpłat, dopłat rocznych, wpłaty powitalnej dokonanych na jego Konto w poprzednim roku kalendarzowym oraz o innych transakcjach zrealizowanych na Koncie Uczestnika w poprzednim roku kalendarzowym.

**§ 4.** Do Funduszu nie stosuje się art. 91 ust. 1 Ustawy.

**§ 5.** Fundusz przekazuje Uczestnikowi, w postaci elektronicznej pozwalającej na utrwalenie jej treści na trwałym nośniku lub na wniosek Uczestnika w postaci papierowej, informację o warunkach wypłaty środków zgromadzonych na jego Koncie, w pierwszym kwartale roku kalendarzowego, w którym Uczestnik osiągnie 60 rok życia.



- § 6. W przypadku złożenia dyspozycji wypłaty transferowej Fundusz sporządza informację dotyczącą Konta, Uczestnika i Pracodawcy, zgodnie z art. 104 Ustawy o PPK. Wraz z dokonaniem wypłaty transferowej Fundusz przekazuje ją Uczestnikowi lub osobie, na której rzecz wypłata transferowa jest dokonywana oraz instytucji finansowej, do której wypłata transferowa jest dokonywana. Fundusz przekazuje także informacje przygotowane na podstawie art. 104 Ustawy o PPK przez inne instytucje finansowe, które otrzymał w czasie uczestnictwa Uczestnika w Funduszu.
- § 7. W przypadku złożenia dyspozycji wypłaty Fundusz przekazuje Uczestnikowi informacje, o których mowa w art. 104 ust. 2 pkt 1-6 Ustawy o PPK, oraz informację o wysokości wypłaty, a w przypadku wypłaty ratalnej - informację o liczbie i wysokości rat.

#### **Art. 90 [Ogłoszenia Funduszu]**

- § 1. Na stronie internetowej [www.pekaotfi.pl](http://www.pekaotfi.pl) Fundusz publikuje:
- 1) Prospekt Informacyjny;
  - 2) Kluczowe Informacje dla Inwestorów;
  - 3) aktualne informacje o zmianach w Prospekcie Informacyjnym lub w Kluczowych Informacjach dla Inwestorów lub w informacji dla klienta alternatywnego funduszu inwestycyjnego;
  - 4) roczne połączone sprawozdanie finansowe Funduszu wraz z rocznymi jednostkowymi sprawozdaniami finansowymi Subfunduszy;
  - 5) półroczne połączone sprawozdanie finansowe Funduszu wraz z półrocznymi jednostkowymi sprawozdaniami finansowymi Subfunduszy;
  - 6) zmiany Statutu wraz z informacją o terminie wejścia w życie tych zmian;
  - 7) Wartość Aktywów Netto każdego z Subfunduszy na Jednostkę Uczestnictwa;
  - 8) cenę zbywania i odkupywania Jednostek Uczestnictwa każdego z Subfunduszy;
  - 9) informację o zmniejszeniu się Wartości Aktywów Netto Funduszu poniżej poziomu 2.500.000 zł;
  - 10) informację dla klienta alternatywnego funduszu inwestycyjnego;
  - 11) politykę wynagrodzeń;
  - 12) pozostałe informacje związane z uczestnictwem w Subfunduszach.
- § 2. W dzienniku „Gazeta Giełdy Parkiet” Fundusz dokonuje ogłoszeń w przypadkach przewidzianych przepisami prawa. W przypadku, gdyby dziennik „Gazeta Giełdy Parkiet” przestał być wydawany, do czasu dokonania zmiany niniejszego statutu w zakresie wskazania nowego pisma przeznaczonego do ogłoszeń Funduszy, ogłoszenia, o których mowa w zdaniu poprzednim, będą publikowane w dzienniku „Gazeta Wyborcza”.

#### **Art. 90a [Publikowanie składu portfela]**

- § 1. Fundusz publikuje na stronie internetowej [www.pekaotfi.pl](http://www.pekaotfi.pl) informacje okresowe o składzie portfeli Subfunduszy. Dane publikowane są według stanu na ostatni Dzień Wyceny danego kwartału. Publikacja następuje do końca miesiąca następującego po danym kwartale. Za kwartał uważa się kwartał kalendarzowy. Informacje dotyczące składu portfeli sporządzane są dla każdego Subfunduszu odrębnie i publikowane są dla poszczególnych składników lokat Subfunduszy w formie tabeli zawierającej w szczególności dane identyfikujące portfel Subfunduszu oraz informacje o składnikach aktywów i zobowiązań Subfunduszu.
- § 2. W przypadku nieopublikowania informacji, o których mowa w § 1, na [www.pekaotfi.pl](http://www.pekaotfi.pl) publikowana jest przyczyna tego stanu rzeczy.

### **Rozdział VIII Zasady odpowiedzialności**

#### **Art. 91 [Siła wyższa]**

Towarzystwo nie będzie ponosić odpowiedzialności za niewykonanie lub nienależyte wykonanie postanowień niniejszego statutu, które nastąpiło wskutek siły wyższej w postaci katastrofalnych zjawisk przyrody, nadzwyczajnych zaburzeń życia zbiorowego (działania wojenne, zamieszki wewnętrzne, niezgodne z prawem strajki) czy też innych nadzwyczajnych zdarzeń zewnętrznych, których nie można było przewidzieć, a nawet gdyby można było je przewidzieć, którym nie można było zapobiec pomimo zachowania należytej staranności.

#### **Art. 92 [Ograniczenie odpowiedzialności]**

- § 1. Towarzystwo nie będzie odpowiedzialne wobec Uczestnika za żadne szkody, w tym utracone korzyści, niewłaściwe wykonanie lub niewykonanie swoich obowiązków, wynikające z:
- 1) wiernego wypełnienia dyspozycji Uczestnika;
  - 2) niewykonania dyspozycji, która została wydana bez zachowania warunków określonych w umowach zawartych z Funduszem lub Towarzystwem

- 3) niewykonania dyspozycji Uczestnika z powodu wad transmisji niezależnych od Towarzystwa;
  - 4) okoliczności niezależnych od Towarzystwa (włączając: wojnę, trzęsienie ziemi, powódź, zalanie, strajk, zamach terrorystyczny, sabotaż, pożar, zmiany w polskim prawie lub decyzje polskich władz odnoszące się do obowiązków Towarzystwa lub Funduszu).
- § 2. Towarzystwo nie ponosi odpowiedzialności za jakiegokolwiek niekorzystne dla Uczestnika następstwa ujawnienia przez niego hasła służącego do identyfikacji Uczestnika osobom trzecim.
- § 3. Jeżeli do utraty instrumentu finansowego stanowiącego aktywo Funduszu doszło w sytuacji, o której mowa w art. 81i ust. 3 Ustawy, Depozytariusz może uwolnić się od odpowiedzialności wobec Funduszu za utratę tego instrumentu finansowego przez podmiot, któremu powierzył wykonywanie czynności na podstawie umowy, o której mowa w art. 81i ust. 1 Ustawy.

## **Rozdział IX**

### **Likwidacja Subfunduszu**

#### **Art. 93 [Przesłanki likwidacji Subfunduszu]**

- § 1. Fundusz może dokonać likwidacji Subfunduszu, na podstawie decyzji Towarzystwa, jeżeli zachodzi jedna z następujących przesłanek:
- 1) Fundusz dokonał zbycia wszystkich lokat wchodzących w skład portfela inwestycyjnego Subfunduszu;
  - 2) Wartość Aktywów Netto Subfunduszu spadła poniżej **2.000.000 zł**,  
- o ile nie jest to sprzeczne z Ustawą PPK, w szczególności w zakresie wymagań dotyczących liczby Funduszy Zdefiniowanej Daty, o których mowa w Rozdziale 6 Ustawy PPK.
- § 2. Fundusz dokonuje likwidacji Subfunduszu po osiągnięciu przez niego Docelowej Daty, którego wartość aktywów netto spadła poniżej **2 000 000 zł**, jeżeli nie jest możliwe połączenie z innym Funduszem Zdefiniowanej Daty na zasadach określonych w art. 90 Ustawy PPK, z zastrzeżeniem § 5 oraz § 6.
- § 3. Otwarcie likwidacji następuje z dniem wystąpienia którejkolwiek z przesłanek, o których mowa w § 2 oraz z dniem podjęcia decyzji Towarzystwa w przypadku § 1.
- § 4. Zarząd Towarzystwa niezwłocznie podejmuje uchwałę w sprawie wyznaczenia likwidatora Subfunduszu. Likwidatorem Subfunduszu może być Towarzystwo lub Depozytariusz.
- § 5. Subfundusz, który osiągnął swoją Docelową Datę, oraz którego wartość aktywów netto spadła poniżej **2 000 000 zł**, w terminie 7 dni od dnia wystąpienia tego zdarzenia, ogłasza w sposób wskazany w statutach łączących się Subfunduszy o zamiarze połączenia z innym Subfunduszem, który osiągnął swoją Docelową Datę.
- § 6. W przypadku gdy nie jest możliwe połączenie, o którym mowa w § 5, Subfundusz, o którym mowa w § 5, nie ulega rozwiązaniu albo nie następuje otwarcie likwidacji Subfunduszu, jeżeli na wniosek Towarzystwa złożony w terminie 7 dni od dnia wystąpienia zdarzenia, o którym mowa w ust. 1, organ nadzoru udzieli zgody na połączenie tego Subfunduszu z innym Subfunduszem Zdefiniowanej Daty, który osiągnie swoją Docelową Datę w ciągu 5 lat od dnia wystąpienia zdarzenia, o którym mowa w § 5.

#### **Art. 94 [Tryb, zasady i warunki likwidacji Subfunduszu]**

- § 1. Likwidacja Subfunduszu następuje na zasadach określonych w Ustawie oraz Ustawie PPK po dokonaniu ogłoszenia o likwidacji w sposób określony w art. 90 § 1. O dokonaniu ogłoszenia Towarzystwo informuje Komisję, Depozytariusza, podmioty pośredniczące w zbywaniu i odkupywaniu Jednostek Uczestnictwa Subfunduszu oraz inne podmioty, którym Towarzystwo powierzyło wykonywanie swoich obowiązków.
- § 2. Z dniem rozpoczęcia likwidacji Subfunduszu, Fundusz nie może zbywać Jednostek Uczestnictwa tego Subfunduszu, a także odkupywać Jednostek Uczestnictwa tego Subfunduszu.
- § 3. Likwidacja Subfunduszu polega na zbyciu jego aktywów, ściągnięciu jego należności, zaspokojeniu wierzycieli Subfunduszu oraz umorzeniu Jednostek Uczestnictwa tego Subfunduszu przez wypłatę uzyskanych środków pieniężnych Uczestnikom Subfunduszu proporcjonalnie do liczby posiadanych przez nich Jednostek Uczestnictwa Subfunduszu.
- § 4. Uczestnicy likwidowanego Subfunduszu mogą nabyć Jednostki Uczestnictwa innego istniejącego Subfunduszu za środki uzyskane z umarzanych Jednostek Uczestnictwa likwidowanego Subfunduszu.
- § 5. Środki pieniężne, których wypłata nie była możliwa, przekazywane są do depozytu sądowego.
- § 6. O dokonaniu czynności, o których mowa w § 3 i § 5, likwidator niezwłocznie powiadamia Komisję.
- § 7. W trybie, o którym mowa w niniejszym rozdziale, nie można zlikwidować wszystkich Subfunduszy.
- § 8. Uchwała zarządu Towarzystwa o likwidacji ostatniego istniejącego Subfunduszu stanowi przesłankę rozwiązania Funduszu.
- § 9. W przypadku otwarcia likwidacji Subfunduszu Towarzystwo powiadamia Pracodawcę o otwarciu likwidacji.

## **Rozdział X Rozwiązanie Funduszu**

### **Art. 95 [Przesłanki rozwiązania]**

- § 1. Fundusz ulega rozwiązaniu w przypadkach wskazanych w Ustawie o PPK.
- § 2. Rozwiązanie Funduszu może nastąpić pod warunkiem, że
  - 1) nie jest możliwe połączenie z innym funduszem zdefiniowanej daty lub subfunduszem zdefiniowanej daty wydzielonym w funduszu inwestycyjnym z wydzielonymi subfunduszami zarządzanym przez Towarzystwo, na zasadach wynikających z Ustawy PPK;
  - 2) Komisja odmówiła zgody na połączenie Funduszu z innym Funduszem Zdefiniowanej Daty lub Subfunduszem Zdefiniowanej Daty wydzielonym w funduszu inwestycyjnym z wydzielonymi subfunduszami zarządzanym przez Towarzystwo.
- § 3. Rozwiązanie Funduszu następuje po przeprowadzeniu likwidacji. Z dniem rozpoczęcia likwidacji Fundusz zaprzestaje zbywania oraz odkupywania Jednostek Uczestnictwa.
- § 4. Fundusz powiadamia o otwarciu likwidacji podmioty zatrudniające, z którymi zawarł umowy o zarządzanie PPK. Powiadomienie powinno zawierać informację o firmie i siedzibie likwidatora funduszu inwestycyjnego lub subfunduszu lub informację o firmie i siedzibie likwidatora funduszu emerytalnego.
- § 5. Likwidacja Funduszu polega na zbyciu jego Aktywów, ściągnięciu należności Funduszu, zaspokojeniu wierzycieli Funduszu i umorzeniu Jednostek Uczestnictwa przez wypłatę uzyskanych środków pieniężnych na zasadach wynikających z Ustawy PPK.

### **Art. 96 [Tryb likwidacji]**

- § 1. Rozwiązanie Funduszu następuje po przeprowadzeniu likwidacji w trybie określonym w Ustawie oraz Ustawie PPK.
- § 2. Likwidatorem Funduszu jest Depozytariusz. Wynagrodzenie likwidatora Funduszu określa się zgodnie z odpowiednimi postanowieniami Rozdziału V.
- § 3. Informację o wystąpieniu przyczyn rozwiązania Funduszu Towarzystwo niezwłocznie publikuje w sposób określony w art. 90 w § 1.

## **Rozdział XI Przepisy przejściowe i końcowe**

### **Art. 97 [Wejście w życie Statutu]**

Niniejszy Statut wchodzi w życie z dniem wpisania Funduszu do rejestru funduszy inwestycyjnych.

## SPIS TREŚCI

<b>Rozdział I Osoby odpowiedzialne za informacje zawarte w Prospekcie.....</b>	<b>2</b>
<b>Rozdział II Dane o towarzystwie funduszy inwestycyjnych.....</b>	<b>2</b>
<b>Rozdział III. Dane o Funduszu.....</b>	<b>6</b>
<b>Część A – Informacje wspólne dla wszystkich Subfunduszy.....</b>	<b>6</b>
<b>Część A1 – Informacje dotyczące Subfunduszu Pekao PPK 2020 Spokojne Jutro.....</b>	<b>24</b>
<b>Część B – Informacje odrębne dla każdego Subfunduszu.....</b>	<b>36</b>
1. Subfundusz Pekao PPK 2025.....	36
2. Subfundusz Pekao PPK 2030.....	45
3. Subfundusz Pekao PPK 2035.....	53
4. Subfundusz Pekao PPK 2040.....	62
5. Subfundusz Pekao PPK 2045.....	70
6. Subfundusz Pekao PPK 2050.....	79
7. Subfundusz Pekao PPK 2055.....	87
8. Subfundusz Pekao PPK 2060.....	96
9. Subfundusz Pekao PPK 2065.....	105
<b>Rozdział IV Dane o Depozytariuszu.....</b>	<b>113</b>
<b>Rozdział V Dane o podmiotach obsługujących Fundusz.....</b>	<b>117</b>
<b>Rozdział VI Informacje dodatkowe.....</b>	<b>118</b>
<b>Rozdział VII Załączniki.....</b>	<b>123</b>
1. Wykaz definicji pojęć i objaśnień skrótów użytych w treści Prospektu.....	123
2. Statut Funduszu.....	123